2026년 학사일정

월	날짜	요일	주요 일정	비고
3월	3.2	월	3.1절 대체공휴일	
3.3	화	입학식/시업식, 학급자치, 1차 사회정서교육(학교폭력예방)		미급식
3.13	금	1학기 학급정부회장 선거		
3.18	수	봉사활동 기초교육 (3학년 봉사, 1·2학년 자율)		
3.20	금	기초학력진단평가		
3.23~4.3	-	학부모 상담주간		
3.25	수	동아리 조직 (동아리1)		
3.27	금	학부모 총회, 학부모 공개수업		
4월	4.1	수	동아리 반별 모임 (동아리1)	
4.3	금	1학기 임원수련회		
4.10	금	동아리 (2,3,4,5교시 수업 / 동아리3)		
4.15	수	표준화 검사		
4.27~4.29		월~수	1, 2, 3학년 중간고사	미급식 (4.27, 4.28)
4.30	목	창체자율 실시 (1~6교시)		
5월	5.1	금	재량휴업일 (노동절)	
5.4	월	재량휴업일		
5.5	화	어린이날		
5.6	수	인터넷중독예방교육		
5.8	금	동아리 (6,1,2,3교시 수업 / 동아리3)		
5.13	수	1차 다문화이해교육		
5.20~5.22		수~금	1학년 정상수업 / 2학년 수련회 / 3학년 수학여행	1학년만 급식
5.25	월	석가탄신일 대체공휴일		
5.27	수	2차 사회정서교육(생명존중)		
5.29	금	동아리 (4,5,6,1교시 수업 / 동아리3)		
6월	6.3	수	제9회 전국동시지방선거	
6.10	수	1차 실종유괴의예방방지교육		
6.15	월	2, 3학년 소변검사		
6.17	수	1차 성교육		
6.19	금	동아리 (2,3,4,5교시 수업 / 동아리3)		
6.24	수	흡연예방교육		
7월	7.2~7.3	목~금	1, 2, 3학년 기말고사	미급식
7.8	수	창체자율(1~5교시), 창체진로(6~7교시)		
7.10	금	동아리 (6,1,2,3교시 수업 / 동아리3)		
7.15	수	봉사활동(1~4교시), 2학기 학급정부회장선거(5~6교시)		
7.17	금	제헌절		
7.21	화	2차 학생인권교육, 4차 사회정서교육(생명존중), 여름방학식		미급식
월	날짜	요일	주요 일정	비고
8월	8.17	월	광복절 대체 휴일	
8.18	화	개학, 학급자치, 교과수업		

8.26 수 2차 다문화이해교육
8.28 금 동아리 (4,5,6,1교시 수업 / 동아리3)
9월 9.2 수 5차 사회정서교육(생명존중)
9.4 금 2학기 임원수련회
9.9 수 3차 학생인권교육
9.16 수 2차 사회정서교육(학교폭력예방)
9.18 금 동아리 (2,3,4,5교시 수업 / 동아리3)
9.22 화 진로 특색의 날
9.23 수 금요일 수업(1~6교시), 2차 장애인식개선교육(7교시)
9.24~9.25 목~금 추석 연휴 및 추석
9.30 수 2차 아동학대예방교육
10월 10.2 금 대방한마당(체육행사)
10.5 월 개천절 대체공휴일
10.7 수 4차 학생인권교육
10.9 금 한글날
10.12~10.13 월~화 2학년 중간고사 / 1학년 자유학기(4) / 3학년 정상수업 3학년만 급식
10.14 수 2차 마약류포함약물오남용예방교육
10.16 금 동아리 (6,1,2,3교시 수업 / 동아리3)
10.21 수 6차 사회정서교육(생명존중)
10.28~10.29 수~목 3학년 기말고사 / 1, 2학년 정상 수업(6) 1, 2학년만 급식
11월 11.4 수 학년, 학급별 진로 특색 활동 미급식
11.6 금 동아리 (4,5,6,1교시 수업 / 동아리3)
11.11 수 진로 탐색의 날
11.16 월 금요일 수업
11.18 수 대학수학능력시험 예비소집일
11.19 목 대학수학능력시험 (재량휴업일)
11.20 금 재량휴업일
11.25 수 2차 교육활동침해행위예방교육
12월 12.2 수 2차 실종유괴의예방방지교육
12.9 수 2차 성교육
12.16 수 2학년 정상수업 / 1학년 자유학기(3) / 3학년 전환기(3) 2학년만 급식
12.17~12.18 목~금 2학년 기말고사 / 1학년 자유학기(3) / 3학년 전환기(3) 미 급식
12.24 목 학생인성교육(1), 대방예술제(4), 동아리5
12.25 금 성탄절
1월 1.1 금 신정
1.4 월 2027학년도 학생 회장단 선거 (3,4교시)
1.7 목 종업식/졸업식 미급식

목　　차

1. 입학식 안내 ····· 2
2. 출결 안내 ····· 3
3. 학생 용의 복장 규정 ····· 6
4. 학교 생활 규정(사안처리) 안내 ····· 8
5. 자유학기제의 이해 ····· 13
6. 학교 자율시간의 이해 ····· 16
7. 2025학년도 교과서 목록 ····· 17
8. 수학·과학 융합 영재학급 운영 안내 ····· 18
9. 일과표 ····· 19
10. 교　가 ····· 20
11. 교실 배치도 ····· 21

1. 입학식 안내

1. 일시 : 2025. 3. 4.(화) 14:00 **[학생은 13:30까지 등교]**

2. 장소 : 본교 강당(대방관)

3. 복장 및 준비물

순번	내용	비고
1	교복	
2	필기도구	
3	주민등록등본 1부	주소확인용, 주민번호 감춤처리
4	사진 파일	교복 입은 모습, 3×4사이즈, 대방중 온라인학교 밴드를 통해 담임 선생님께 제출

4. 입학식 <u>불참 시 결석 처리</u> 되며, <u>당일 전학이 예정된 경우</u>는 입학식 후 <u>담임선생님께 문의</u> 후 처리 가능함

5. 기타사항 : <u>학부모 참석 가능</u>
<u>입학식 후 자녀 교실 복도에서 대기 가능</u>

2. 출결 안내

❖ 결석·지각·조퇴·결과 처리

- 결석·지각·조퇴·결과 처리는 그 사유에 따라 '질병·미인정·기타·출석인정'의 4가지로 구분하여 처리함.
- 미인정 결석·지각·조퇴·결과 외에는 모두 담임교사의 확인이 필요함.

종류	내용	처리 방법
질병	◆ 질병으로 인한 결석·지각·조퇴·결과	▹ 결석한 날부터 5일 이내에 병명과 진료 기간이 기록된 의사의 진단서 또는 소견서(진료확인서 등 증빙서류)를 첨부하여 결석 신고서를 제출함. ▹ 단, 상습적이지 않은 2일 이내의 결석 또는 지각·조퇴·결과는 질병으로 인한 것임을 증명할 수 있는 자료(학부모 의견서, 처방전, 담임교사 확인서 등)가 첨부된 결석 신고서를 5일 이내에 제출함. ※ **약 봉투는 증빙서류로 인정되지 않음.**
미인정	◆ 합당하지 않은 사유나 고의로 결석·지각·조퇴·결과를 했을 경우(태만, 가출, 고의적 출석 거부, 범법 행위로 인한 연행·도피, 교외체험학습 허가 기간 초과, 해외 어학연수, 학원 수강 등) 및 징계에 의한 출석정지 기간은 미인정 결석으로 처리함.	▹ 미인정 결석·지각·조퇴·결과는 고입 성적 산출 시 감점 처리함. ▹ 출석인정·질병 및 기타 사유에 의한 결석·지각·조퇴·결과를 제외하고 모두 미인정 처리함.
기타	◆ 출석인정·질병·미인정 사유를 제외한 결석·지각·조퇴·결과로 객관적이고 타당한 사유가 있는 경우(부모·가족 봉양, 가사 조력, 간병 등으로 인한 결석·지각·조퇴·결과로 학교장의 인정 필요)	▹ 결석 신고서와 증빙자료 제출 필요
출석 인정	※ 아래 내용 참조	

❖ 출석으로 인정되는 결석 주요 내용

연번	내용
1	천재지변·**법정감염병**(학교 내 확산 방지를 위해 학교장이 필요하다고 인정하는 비법정감염병 포함) 및 불가항력의 사유, 경조사 참석
2	학교장의 허가를 받은 학교/시·도교육청/국가를 대표한 대회 및 훈련 참가
3	징계에 의한 학교 내 봉사, 사회봉사, 특별교육 이수기간, 상담·진로 프로그램 등 학업중단숙려제 참여 인정 기간(「초・중등교육법」 제28조 제7항)
4	학교장의 허가를 받은 교외체험학습 및 교환학습
5	생리통이 심해 출석이 어려운 경우(결석, 지각, 조퇴, 결과 중 월1회 인정) ※ 단, 고사기간 지필고사에 미응시한 경우 질병결시로 처리함.

- 하루에 지각, 조퇴, 결과가 함께 발생한 경우, 미인정, 질병, 기타의 순서로 처리하되, 동일 사유로 발생한 사안은 수업 결손이 많은 사유로 처리함.
- 출석으로 인정하더라도 고사 기간 중 인정 점수는 인정점 관련 규정을 따름.

❖ 경조사 대상과 일수

구분	대상	일수
결 혼	○ 형제, 자매, 부, 모	1
입 양	○ 학생 본인	20
사 망	○ 부모, 조부모, 외조부모	5
	○ 부모의 조부모(증조부모, 외증조부모), 부모의 외조부모(진외증조부모, 외외증조부모) ○ 형제·자매 및 그의 배우자	3
	○ 부모의 형제·자매 및 그의 배우자	1

- 경조사 일수에는 재량 휴업일, 공휴일, 토요일을 포함하지 않음. 또한, 경조사 사안 발생 전후의 결석은 출석으로 인정할 수 있음.

❖ 교외체험학습 안내

① 기본 원칙

❍ 교육과정 이수에 지장이 없는 범위에서 실시함.

❍ 학칙이 정한 범위에서 학생과 보호자가 신청하고, 학교장의 사전 허가를 받은 후 실시함.

❍ 교외체험학습은 학생과 학부모가 함께 참여하는 것을 원칙으로 함.

❍ 교외체험학습 기간은 출석으로 인정하되, 신청서·보고서 제출 등의 정해진 절차를 준수하여야 함.

② 기간

❍ 국내: 1회 연속 5일 이내

❍ 국외: 1회 연속 10일 이내(학년도별 3회 이내)

※ 일수 산정 시 휴무 토요일, 공휴일, 재량 휴업일은 제외하며 국내와 국외를 합쳐 학년도별 총 30일 이내로 제한함.

※ 방학 전후에 10일을 분할해서 국외 교외체험학습 일수를 산정할 수 없다.
(예:방학 전 5일, 개학 후 5일 실시 불가함. 이 경우 국외 교외체험학습을 2회로 분할하여 신청할 수 없다.)

※ 3. 1일 단위로 운영 가능하나 반일 단위로 운영할 수 있다. (반일 단위로 운영할 경우 총 허용 일수에서 반일 차감함)

③ 내용

❍ 가족 행사 참여를 통한 체험학습: 시골 친척 방문, 친척 애경사 참석, 가족 여행을 바탕으로 한 문화 유적지 탐방·현장 답사 및 조사 활동 등

❍ 기타 주제가 있는 체험학습 : 유적 탐방, 문학 기행, 우리 문화 및 세계 문화 이해 체험, 국토 순례, 자연 탐사, 직업 체험 등 다양한 주제별 활동

④ 절차

사 전 승 인		실 시		사 후 확 인		결 과 처 리
■ 체험학습 신청서 제출 **(2일 전)** ■ 학교장 허가	⇒	■ 체험학습 실시	⇒	■ 체험학습 보고서 제출 및 확인 (7일 이내)	⇒	■ 출석 인정

⑤ 교외체험학습 실시 및 유의 사항

- ❍ 학기 초, 학기 말, 고사 기간 전후 등은 특별한 사정이 없는 한 원칙적으로 허용하지 않음(특히 지필고사 기간은 불허).
- ❍ 교외체험학습은 반드시 **실시 2일 전까지 보호자가 신청서를 담임교사에게 제출**하고, 학교장의 허가를 받은 후 진행함. 또한, 체험학습 시 보호자가 동행하는 것을 원칙으로 함.
- ❍ 사전 허가를 받은 경우에만 출석으로 인정하며, 체험학습 **종료 후 7일 이내에 보고서를 담임교사에게 제출**해야 함.
- ❍ 학교장이 승인한 **교외체험학습 기간을 초과하는 경우** 출석하지 않은 기간은 **미인정 결석**으로 처리함.
- ❍ 고사 기간 전후, 고입 성적 산출 및 원서 작성 기간 전후에 부득이한 사정으로 교외체험학습을 신청할 경우, '학생·학부모 동의서'를 함께 첨부함(학교장의 허가를 받은 후 실시).

⑥ 체험학습 신청서·보고서·동의서 등의 서식은 대방중학교 홈페이지 자료실에 탑재함(대방중학교 홈페이지 → 알림 마당 → 학교 문서).

3. 학생 용의 복장 규정

1. 두발

단정한 머리로 한다.

2. 복장: 학생의 복장은 다음의 각 항과 같이 규정한다.

1) **등하교시와 수업 시간에는 반드시 지정된 교복을 규정에 맞게 착용**한다.
2) 교복을 변형하거나 사복과 섞어 입지 않도록 한다.
3) 여학생의 스커트 길이는 무릎 덮이도록 한다.
4) **겨울철에는 교복 재킷 착용 없이 단정한 학생용 외투**를 착용할 수 있다.
5) 양말은 자유롭게 신을 수 있다.
6) 교표는 지정된 위치에 반드시 부착하고, 명찰(탈부착용)은 학교 내에서만 패용한다.
7) 체육복을 입고 등교할 수 있다.

3. 신발(실내 • 외화)

일반 운동화 및 학생용 단화 또는 굽이 낮은 학생용 구두와 운동화를 구분 없이 공용으로 착용한다.
(슬리퍼나 안전상 문제가 있는 신발은 금지)

4. 가방

학생용 가방으로 하되 등하교 시 휴대한다.

5. 물품 소지·사용 제한 및 분리 보관 등

1) 휴대폰: 고사 기간을 제외하고는 소지할 수 있으나 조례 시에 담임 선생님께 맡기고, 종례 시에 찾아간다. 일과 중 무단 사용할 경우 학생생활규정에 따라 휴대폰을 분리 보관한다. 단, 학년협의회를 통하여 달리할 수 있다.
2) 수업 시간 중에 라디오, 카세트, CD, MP3, 녹음기, 그 밖에 수업을 방해할 수 있는 물품의 사용을 금지한다. 수업 중 무단 사용할 경우 학생생활규정에 따라 해당 물품을 분리 보관한다.
3) 디벗: '디벗 및 교육용 디지털 기기'는 학습교구로 사용하며, 학생 개인 소유의 전자기기와는 별도로 다음 호에 따라 운영한다.
   ① 디벗 및 교육용 디지털 기기는 학습을 위한 목적으로만 사용한다.
   ② 일과 시간에 교사의 허락 없이 디벗을 사용해서는 안된다.
   ③ 디벗을 사용하여 동의 없이 타인을 촬영하거나 녹음해서는 안 된다.
   ④ 디벗에 불필요한 게임이나 앱을 다운하여 설치해서는 안 된다.
   ⑤ 디벗으로 음란물 등 유해한 시청각물을 시청해서는 안 된다.
   ⑥ 타인의 디벗을 교사의 허락 없이 사용해서는 안 된다.
   ⑦ 제35조제3항 각 호에 위배된 디벗 사용 시 제35조제6항 표에 따라 디벗을 분리 보관한다.
4) 학생 개인 및 학교, 학교 구성원 모두의 건강과 안전을 위해 다음 각 호의 물품은 소지하거나 사용해서는 아니 된다. 다만, 일부 물품의 경우 특별한 교육활동을 위해 학교장이 허가한 경우는 예외로 한다.
   ① 성냥, 라이터, 폭죽, 머리 미용기구 등의 인화물질 및 전열기
   ② 칼, 쇠 파이프, 공구류, 고무총, 각목 등 타인을 타격해 위해할 가능성이 현저한 물품들
   ③ 레이저 포인터 등 레이저 기구
   ④ 모든 형태의 도박에 관한 물품
   ⑤ 불법적으로 입수했거나, 인권침해 및 폭력적인 행위를 지지하는 의미를 담은 물품
   ⑥ 성적 수치심을 유발 시키거나 저속하고 음란한 내용을 담은 각종 자료 및 물품
   ⑦ 담배(전자담배 포함), 주류, 부탄가스, 본드, 마약, 향정신성 약물 일체
   ⑧ 면허증이 없거나 보호자의 동의 없이 사용하는 차량 및 오토바이, 개인 이동 수단(PM)
5) 이 외에도 학생 신분에 어울리지 않는 것은 금지할 수 있으며, 생활평점제의 벌점 기준에도 적용된다.

< 두발 용의복장 세부규정 >

항 목			유 의 사 항	비 고
용의복장	교복	상의	◦상의: 교표 훼손 및 줄임 금지, 단추 부착(옷핀 사용 금지), ◦춘추복과 동복은 니트 조끼 착용	교복 항상 착용
		하의	◦타이트스커트, 미니스커트 금지, 스커트 길이는 무릎까지 ◦남녀학생 모두 통바지 또는 쫄바지 금지 ◦여학생: 남학생 바지나 조끼와 동일한 소재와 색상 바지 착용 가능(동복)	
		명찰	◦지정 탈부착 명찰 사용(타인의 명찰, 스티커 부착 금지): 교복의 좌측 상단 주머니 위쪽에 부착 【명찰 신청: 1학년부】	
		기타	◦겨울: 등.하교 시 동복 위에 외투 또는 잠바 착용 가능(수업 시 교복 착용) ◦교내 체육시간 외 모자 착용 금지	
	실내·외화		◦일반 운동화 및 학생용 단화	규정외 압수
	가 방		◦등에 양쪽으로 매는 중학생용 가방	
	스타킹 및 양말		◦여학생: 양말은 자유롭게 신을 수 있다. ◦남학생: 양말은 자유롭게 신을 수 있다	규정외 압수
	기 타		◦기타: 흉기, 퇴폐 사행성 물건 등은 소지 및 착용하지 않는다. (발견 시 제36조6항에 따른 물품 분리)	물품분리
등 교			◦교문 통과 08:30 이후는 생활인권부에서 등교 지도함(8:50시 수업)	
외출 및 조퇴			◦배움터지킴이 선생님께 담임 선생님이 발행한 외출증 및 조퇴증 필히 제시	
생활 지도			◦기본적 예절 숙지(인사 및 좌측통행), ◦생활평점제 적용 ; 상.벌점 부과 ◦폭행, 협박, 따돌림 등 학우 간 괴롭힘 금지(학교폭력 규정에 의한 처벌) 이 외 학교규정을 위반한 학생은 학생 생활 규정에 의한 조치	규정에 의한 처벌
점심 시간			◦식당에서 학년별(3-2-1학년) 순서대로 식사, ◦교실과 복도에서는 정숙, 공놀이 금지 (뛰어놀 학생은 운동장 이용)	순회 교사 지도

4. 학교 생활 규정(사안처리) 안내

1. 학생생활지도 규정 운영 안내

1) 상담 및 주의

① 학생이 문제행동을 했을 때 해당 교사는 학생과의 상담을 통해 문제행동의 원인을 우선 파악하고, 재발 방지를 위해 주의하고 훈계한다.

2) 교실 안 지도

① 교사의 주의에도 불구하고 동일한 문제 행동이 반복될 경우 담당교사는 학생을 지도·감독할 수 있는 교실 뒤쪽 공간에서 학생을 격리한 후 수업을 진행한다.

② 이때 교사는 학생에게 자기 책상과 의자를 준비하게 할 수 있다.

③ 교실 안 지도 시 벌점 기준에 따라 필요한 경우 벌점(1~3점)을 부과할 수 있다.

3) 교실 밖 격리

① 교실 내에서 교사의 지도로 문제 행동이 개선되지 않았을 경우 수업 담당 교사는 배움터지킴이에게 유선 등을 통해 해당 학생을 인계하여 성찰교실로 이동시킨다.

② 성찰교실 입실 후 성찰교실 담당자(생활인권교육 담당자, 교감)는 분리지도 대장을 작성하고, 해당 학생에게 행동성찰문을 작성하도록 지도한다,

③ 해당 수업 종료 후 교실로 입실시킨다.

④ 교실 밖 격리 시 벌점기준에 따라 필요한 경우 벌점(1~3점)을 부과할 수 있다.

⑤ 분리학생지도 관련 지도 감독 총괄은 학교의 장이 담당한다.

4) 징계

① 문제행동의 정도가 심각하거나 개선의 여지가 없을 경우 학교생활평점제 적용과 관계없이 학생 생활 규정에 의거하여 '학생생활교육위원회'에서 징계 절차를 진행한다.

2. 상벌점제 운영 안내

1) 생활평점제 상벌점을 부여한다.

2) 생활평점제의 벌점 부여 절차 및 기준은 다음과 같다.

○ 경고 후 벌점 부과인 경우: 적발 →학생에게 개선 기간 부여 → 기간 내 개선 시 벌점 미부과
→지도교사가 제시한 기간 내 미개선 시 벌점 부과
(정당한 벌점 부과 시 승복하지 않는 학생에게는 추가 벌점 가능)

☞ 단, 경고 후 벌점 부과 대상 학생이라도 그 정도가 지나치다고 인정(지도교사)될 경우 즉시 벌점 부과 할 수 있음.

○ 즉시 벌점 부과인 경우 적발 → 즉시 벌점 부과

3) 생활인권부 : 매월 한 번씩 통계를 내어 개별지도

기준	벌 칙 내 용
10점 이상	► 학부모에게 통보(담임교사) 및 자기 성찰서 제출
20점 이상	► 학부모 소환 및 생활인권부 지도 받음(특별교실 운영)
25점 이상	► 학생생활교육위원회 회부 (학교 내의 봉사)
30점 이상	► 학생생활교육위원회 회부 (사회봉사)
40점 이상	► 학생생활교육위원회 회부 (특별교육)

☞ 학교 내의 봉사 이상의 징계처분(당해 학년도)을 받은 학생은 가중처벌 할 수 있다.

☞ 벌점 20점 이상인 경우 정당한 사유 없이 특별교실에 참여하지 않을 경우 학생생활규정에 의한 선도처분을 내릴 수 있다.

4) 다음과 같이 상점을 받으면 벌점을 경감받을 수 있다.

항목	연번	세부항목	상점점수
용의 복장	1	용의 복장이 단정하고 예의 바른 학생으로 다른 학생의 귀감이 될 때	1
교내·외 생활	2	급우들에게 도움을 주었다고 인정될 때	1
	3	인사 예절이 다른 학생의 귀감이 됨	
	4	고운 말을 지속적으로 사용하여 다른 학생의 귀감이 됨	
	5	청소 활동을 지속적으로 성실하게 참여함	
	6	단체 및 행사 활동에 솔선수범함	
	7	기본생활태도가 많이 좋아졌을 때 (담임 및 수업담당 교사 재량 - 학급경영, 수업 진행 등)	
	8	한 달 동안 지각, 결과, 결석, 조퇴를 한 번도 안 한 경우 (벌점경감을 위한 경우에만 인정): 미인정을 제외한 질병인 경우 인정)	3
	9	이 외의 기타 타인의 귀감이 되는 모범적인 행동을 했을 때	1
	10	대외적으로 봉사활동을 하여 모범이 되었다고 인정될 때	2
	11	분실물을 습득 신고했을 때	2
	12	싸움을 적극적으로 말렸을 때	2
	13	대내•외적으로 선행 및 모범 사실이 명확할 때	2
	14	장애우, 따돌림 학생 등 피해 학생을 도와주었을 때	3
	15	금품갈취, 절취 학생, 빈 교실 무단출입 학생 등을 신고했을 때	3
	16	학교폭력, 흡연, 음주, 불량 써클 가입 학생을 신고했을 때	3~5
수업 태도	17	수업 태도가 다른 학생의 귀감이 됨	1
기타	18	기타 학교의 명예를 드높인 학생	3~5
	19	자기성찰서 제출	2
	20	특별교육 이수(벌점 경감 시에만 가능)	10

5) 벌점 카드를 받는 경우와 벌점의 기준

항목	연번	세부항목	벌점 점수
두발·용의 복장	1	규정 외 복장 등	1
	2	규정에 어긋나는 실내•외화(슬리퍼, 샌달, 부츠, 성인용 구두 등) 착용	1
	3	교복 미착용이나 교복 외 복장, 불량한 복장	1
	4	교복을 품과 길이를 심하게 줄여 입는 경우	1
	5	타인 명찰 패용, 명찰을 빌려주는 행위	1
	6	위와 상응되는 위반 행위	1
교내·외 생활	7	쓰레기 무단 투기	1
	8	껌이나 가래침을 아무 곳에나 뱉는 행위	1
	9	욕설이나 타인의 인격을 모독하는 언행	1
	10	실내에서 위험한 놀이(수돗물 장난, 위험한 장난감 놀이, 식판 및 음식물쓰레기를 던지는 행위, 실내 공놀이나 말 타기 등)	1
	11	교문 지각 1회 이상 등	1~5
	12	미인정 외출, 미인정 지각	3
	13	디지털 기기(컴퓨터, TV, 휴대폰, 스마트 워치 등) 및 디벗 등을 활용한 부적절한 행위(게임, 음란물시청, 허가받지 않은 촬영이나 녹음 등)	3
	14	이성간 풍기 문란 행위	3
	15	도박(화투, 카드, 동전 등) 시도	3
	16	미인정결과, 미인정조퇴	5
	17	주류 소지 및 음주 시도, 흡연 도구 소지 및 흡연 시도	5
	18	환각제(니스, 본드, 부탄가스 등) 등 위험한 물건 소지	10
	19	학교 기물 고의적 파괴 및 훼손	10
	20	허가받지 않은 일과 중 디벗 사용	1
	21	위와 상응되는 위반 행위	1~10
수 업 태 도	22	수업 태도 불량 및 면학 분위기 저해 행위 ① 휴대폰, MP3, 게임기, 전자기기 등 사용 ② 껌 및 사탕류, 과자류 등 음식물 섭취(수업시간 중 교사의 필요에 의한 허가 시는 제외) ③ 수업과 관련없는 디벗 사용 혹은 교사의 허락 없는 디벗 사용	1~3
	23	위와 상응되는 위반 행위	1~3
기타	24	교사에 대한 불손한 행위 및 정당한 지시 불이행	10
	25	정당한 벌점 부과 시 승복하지 않는 행위	5
	26	선도를 필요로 하는 바람직하지 못한 모든 행위	1~10
	27	경고 행위 적발 시 타인 사칭 또는 도주	5

☞ 벌점 경감을 원하는 학생은 평소에 학교에서 지정하는 봉사활동을 하면 1시간당 벌점 2점을 경감 받을 수 있다. (담임교사 또는 지도교사)

3. 학생생활교육위원회 운영 안내

: 예절, 흡연, 절도, 금품, 약물, 근태, 준법, 수업 등 학생 간 폭력사안 이외의 교칙 위반 시 학생의 징계 종류와 기간은 다음과 같다.

1) 학교내의 봉사

① 학생을 등교시켜 수업을 받게 하며 출석으로 처리한다.

② '학교내의 봉사'는 1회 최대 15시간, 1일 최대 2시간 이내의 시간으로 하되, 창의적 체험활동의 봉사활동 시간으로 인정하지 않는다.

③ 처벌 기간 중에는 반성문 또는 담당교사가 제시한 과제를 작성하여 생활인권부에 제출하여야 한다.

2) 사회봉사

① 조치별 30시간 이내, 1일 최대 6시간 이내 봉사활동을 하되 출석으로 처리한다.

② 봉사활동은 경찰서, 파출소, 동사무소, 우체국, 도서관 등의 공공기관이나, 고아원, 양로원 등의 사회복지 시설과 사회단체에 위탁하여 행한다.

3) 특별교육이수

① 조치별 최대 24시간 이내의 과정을 이수한다.

② 위탁기관의 교육과정에 의하되 출석으로 처리한다.

③ 교육감이 설치 운영하는 특별교육과정, 교육감이 위탁교육을 계약한 특별교육기관, 대안학교에서 단기간의 교육 및 상담치료, 개별교육을 이수하여야 한다.

4) 출석정지

① 1회 10일 이내, 연간 30일 이내로 출석정지 징계를 할 수 있다.

② 출석부 및 생활기록부 출결사항란에 미인정결석으로 표기하되, 생활기록부의 특기사항란에 내용은 기록하지 않음.

5) 징계의 기준은 다음과 같다.

구분	항	행 위 내 용	징계				
			학교내의 봉사	사회봉사	특별교육이수	출석정지	학교장 추천 전학
예절	1	예의가 바르지 못한 학생	O				
	2	언행이 불손한 학생	O				
	3	교사에게 불경한 언행을 한 학생	O	O			
	4	언행이 불량하여 주민으로부터 학교에 진정 또는 통보된 학생	O	O	O	O	O
준법	5	교사에게 불손한 반항을 하거나 폭력을 가한 학생	O	O	O	O	
	6	공중도덕을 위반한 학생	O				
	7	공공 문서를 위조 또는 변조하거나 나쁜 목적으로 사용하거나 대여한 학생	O	O	O	O	
	8	교사의 정당한 지도에 불응한 학생	O	O	O		
	9	금지된 과외수업을 받은 학생(고액과외)	O	O	O	O	
	10	인원점검 시 대리로 대답한 학생	O				
	11	학교 출입 시 월장한 학생	O				
	12	징계 지도에 불응한 학생	O	O	O	O	
	13	경찰에 연행된 후 훈방된 학생	O	O			
	14	사법기관에 구속 석방된 학생	O	O	O	O	
	15	인장 및 제 증명을 위조한 학생	O	O	O	O	
	16	품행이 불량하여 개전의 가망이 없다고 인정된 학생	O	O	O	O	
	17	형법상 유죄로 판결된 학생	O	O	O	O	
	18	언어·사이버 상에서의 유언비어 배포 및 학교에 유해한 정보를 올린 경우	O	O	O	O	

구분	항	행 위 내 용	징계				
			학교 내의 봉사	사회 봉사	특별 교육 이수	출석 정지	학교장 추천 전학
수업	19	수업 준비 및 태도가 불량한 학생	O				
	20	수업 또는 타인의 학습을 방해한 학생	O	O			
	21	수업을 거부한 학생	O	O	O	O	
	22	고사 중 부정행위를 했거나 동조한 학생	O	O	O	O	
	23	시험을 거부한 학생	O	O	O	O	
	24	시험 거부를 주도하거나 선동한 학생	O	O	O	O	
	25	시험 문제지를 절취, 절취 후 누설한 학생	O	O	O	O	
근태	26	미인정조퇴, 미인정결과를 상습적으로 한 학생	O	O	O	O	
	27	가출하여 학교에 누를 끼치거나 사회 물의를 야기한 학생	O	O	O	O	
약물	28	흡연 또는 음주를 한 학생	O	O			
	29	흡연 또는 음주가 상습적인 학생	O	O	O	O	
	30	음주 후 폭행 난동 등으로 물의를 일으킨 학생	O	O	O	O	
	31	본드, 대마초, 환각제나 마약류를 복용한 학생	O	O	O	O	
	32	본드, 대마초, 환각제나 마약류를 상습적으로 복용한 학생	O	O	O	O	
폭력	33	공공 시설물, 집기류 등을 고의로 파손한 학생	O	O	O	O	
퇴폐행위	34	도박을 한 학생	O	O			
	35	상습적으로 도박을 한 학생	O	O	O	O	
	36	학생 출입 금지된 장소에 출입한 학생	O	O	O	O	
	37	불량서적(음란서적)을 소지하거나 탐독한 학생	O	O			
	38	음란비디오 및 CD를 소지하거나 탐독한 학생	O	O			
	39	불건전한 이성교제 등으로 풍기를 문란하게 한 학생	O	O	O	O	
	40	학생이외의 이성에게 물의를 일으킨 학생	O	O	O	O	
	41	부녀자를 희롱하거나 심한 욕설을 한 학생	O	O	O		
금품	42	금품과 관련된 불미스런 행동으로 학교의 명예를 훼손한 학생	O	O	O	O	
	43	금품을 절취, 사취한 학생	O	O	O	O	
	44	금품을 절취하여 수사기관에 입건된 학생	O	O	O	O	
집단	45	불법집회에 참여한 학생	O	O	O	O	
	46	허가 없이 서클을 조직 운영하여 교칙을 문란하게 한 학생	O	O	O	O	
	47	학교장의 허가 없이 대외 행사에 출품, 출연 또는 참가하여 학교 명예를 훼손한 학생	O	O			
	48	학생을 선동하여 질서를 문란하게 한 학생	O	O	O	O	
	49	동맹휴학을 선동, 주동하거나 동참한 학생	O	O	O	O	
사이버	50	몰래카메라를 사용하여 교사의 사생활, 타인의 초상권, 영상물을 인터넷에 유포시킨 학생	O	O	O	O	
	51	해킹 및 유사기술로 학교홈페이지를 손상시키거나 교사 및 학교의 정보를 유출하거나, 타인의 사이버 자산에 손해를 가한 학생	O	O	O	O	
	52	타인의 신상정보, 불량 소프트웨어 불법복제, 사이버아이템, 하드웨어를 불법으로 거래한 학생	O	O	O	O	
	53	자살, 테러, 폭력, 악성 사이버종교, 불법 전자상거래 등 반사회적 사이트를 운영하거나 가입하여 사회적 질서를 해친 학생	O	O	O	O	

구분	항	행 위 내 용	징계				
			학교내의 봉사	사회봉사	특별교육이수	출석정지	학교장 추천 전학
기타	54	원조교제를 사주하거나 공모한 학생	O	O	O	O	
	55	원조교제를 행한 학생	O	O	O	O	
	56	미성년자고용금지업소에 취업하여 학교의 명예를 실추한 학생	O	O	O	O	
	57	학교장의 허락 없이 외부기관에 신고하거나 경찰을 교내에 불러 물의를 일으킨 학생	O	O			
	58	사안 진술 시 거짓 진술 및 거짓 증언한 학생	O	O			
	59	징계 기간 중 개전의 정이 없는 학생(차상급 징계)	O	O	O	O	
	60	동일 학년에 3회 이상 동일 징계를 받은 학생은 가중 처벌되며 징계 기준 외의 것은 학생생활교육위원회의 의결을 거쳐 실시한다.	O	O	O	O	

5. 자유학기제의 이해

1 2022 개정 교육과정에서 자유학기는 무엇이 달라지나요?

● **자유학기란?**

- 학생의 자기 주도적 학습능력을 기르기 위해 한 학기동안 지식·경쟁 중심에서 벗어나 학생참여형 수업과 이를 연계한 과정 중심 평가를 강화하며, 다양한 자유학기 활동을 편성, 운영하는 제도

● **자유학기 주요 변화 내용**

- 한 학기동안 102시간 운영
- 활동 영역이 기존 4개에서 주제선택 활동, 진로 탐색 활동 2개의 영역으로 변경
- 자유학기의 활동과 진로연계교육을 연계하여 운영하도록 변화

2 자유학기로 운영하는 시수는 어떻게 되나요?

● **자유학기 102시간 운영**

- 교과(군)별 및 창의적 체험활동 20% 범위 내에서 '자유학기 활동' 편성가능하며, 체육 및 예술(음악/미술)교과(군)의 시수 감축은 불가

- 우리 학교의 경우

국어, 과학, 사회, 수학 주당 1시간씩 감축	→ **주제선택 4시간(68시간)**
창체(진로), 2학년 고사 기간(5일)	→ **진로탐색활동 2시간(34시간)**

3 자유학기 주제선택 및 진로탐색활동은 어떻게 운영하나요?

● **주제선택프로그램**

- 학생의 희망에 따라 배우고 싶은 내용을 스스로 선택할 수 있도록 다양한 활동 마련

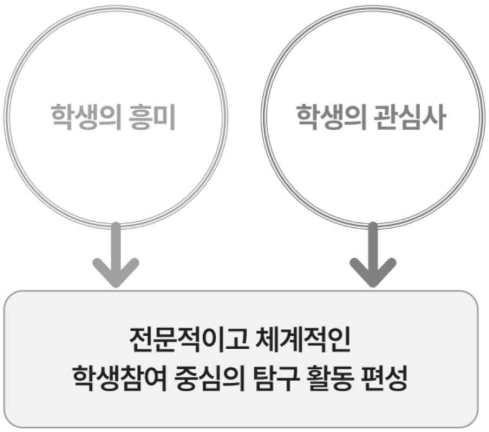

● **주제선택 프로그램(2024년 예시) : 6월 중 안내 예정**

월요일(5, 6교시)		화요일(6, 7교시)	
프로그램명		프로그램명	
1	창의창작	1	창의창작
2	필사적 글쓰기	2	필사적 글쓰기
3	나도 역사가	3	나도 역사가
4	게임으로 배우는 사회	4	게임으로 배우는 사회
5	탐구하고 토론하는 과학	5	탐구하고 토론하는 과학
6	도전롤링볼	6	도전롤링볼
7	두근두근 수학교실	7	수학의 세계
8	체험 수학	8	체험 수학
9	패션 디자인	9	나도 크리에이터
10	캘리그라피	10	사로잡(job)다(1기)
		11	그림명상(2기)

● **진로탐색 프로그램**

- 학생들이 적성과 소질을 탐색하여 스스로 미래를 설계해 나갈 수 있도록 체계적인 진로 학습 기회 제공

4 자유학기에서 수업과 평가는 어떻게 운영하나요?

● **학생의 관심과 흥미를 기초로 한 학생참여형 수업 운영**

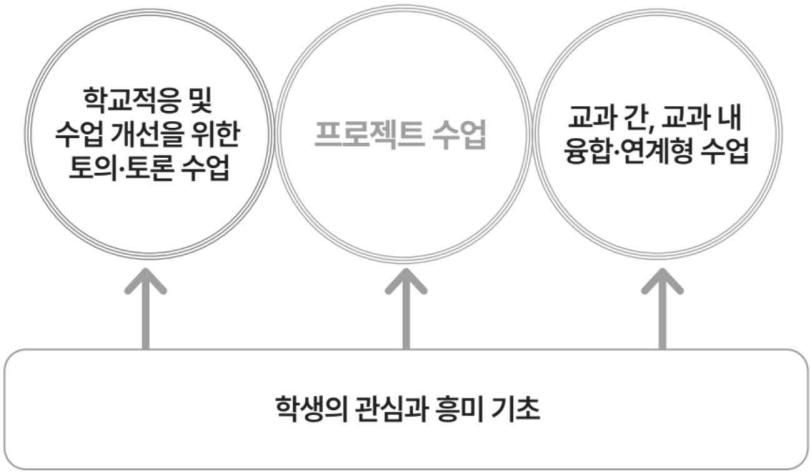

● **학생의 미래 핵심역량 함양을 위한 수업 운영**

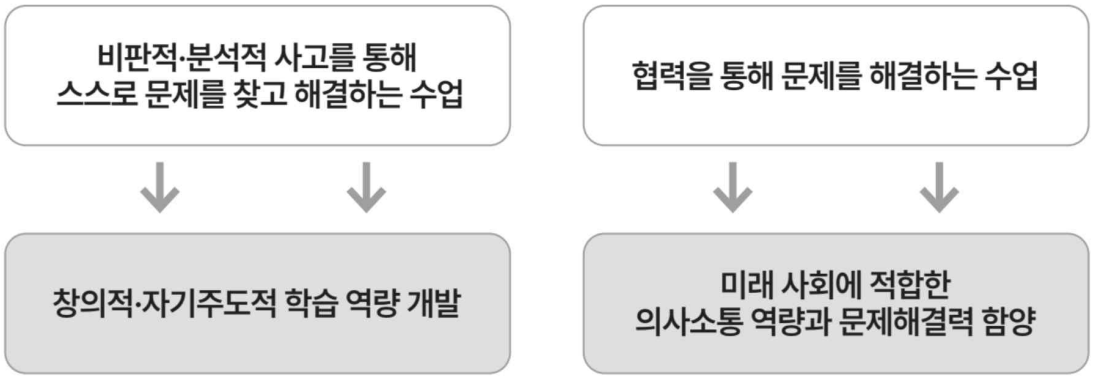

● **학생의 과정과 결과를 종합적으로 평가, 개별 학생 맞춤형 평가 및 피드백 제공**

6. 학교 자율시간의 이해

1 학교 자율시간이란 무엇인가?

개념	각 학교의 여건 및 학생의 필요에 따라 '국가교육과정에서 제시되지 않은 새로운 과목'을 자유롭게 개발, 운영할 수 있는 시간임.
도입 시기	2022 개정교육과정이 적용되는 2025학년도 입학생부터 적용.
도입 취지	각 학교 공동체의 필요에 따라 만들어 가는 교육과정을 운영하기 위해 도입.
교육과정 편성	• 중학교 3년간 1개 학기 이상 반드시 운영해야 함. • 중학교 교육과정의 교과(군)에 포함되는 '교육감 승인 과목'으로 운영해야 함. • 자율시간이 운영되는 한 학기당 33~34시간의 수업 시간을 확보해야함.. • 편성된 교과의 평가 방식에 준하여 평가하고 학교생활기록부 기재해야 함.

2 본교의 학교 자율시간

소속 교과	정보
해당 과목	인공지능과 미래사회 (서울시교육감승인과목)
운영 학기 및 시수	1학년 2학기, 주당 2시간
평가	정보 교과의 평가 방식에 따라 평가하고, 학교생활기록부에 기재함. 일반학기(1학기): 성취도 5단계 평가(A-B-C-D-E) 자유학기(2학기): 교과학습발달상황의 세부능력 및 특기사항'에 서술형으로 평가됨.

7. 2025학년도 교과서 목록

연번	1학년 (2022 개정)		2학년 (2015 개정)		3학년 (2015 개정)	
1	국어 1-1	천재교과서 정호웅 외	국어 2-1	천재교육 노미숙 외	국어 3-1	천재교육 노미숙 외
2	국어 1-2	천재교과서 정호웅 외	국어 2-2	천재교육 노미숙 외	국어 3-2	천재교육 노미숙 외
3	사회 ①	미래엔 손영찬 외	**역사 ①**	비상교육 이병인 외	사회 ②	금성출판사 모경환 외
4	*사회과부도	미래엔 조성호 외	***역사부도**	미래엔 한철호 외	*사회과부도	금성출판사 조철기 외
5	*도덕 ①	지학사 조주현 외	*도덕 ①,②	미래엔 정창우 외	역사 ②	비상교육 이병인 외
6	수학 1	동아출판 강옥기 외	수학 2	천재교육 류희찬 외	***역사부도**	미래엔 한철호 외
7	과학 1	동아출판 김호련 외	과학 2	천재교과서 노태희 외	**수학 ③**	좋은책신사고 김화경 외
8	정보	비상교육 임희석 외	기술·가정①,②	씨마스 문성환 외	**과학 ③**	천재교과서 노태희 외
9	*체육 ①/②	천재교과서 류태호 외	*체육 ①/②	천재교과서 이종영 외	**영어 ③**	동아출판사 윤정미 외
10	음악 ①	미래엔 조성기 외	*미술 ①,②	해냄에듀 서예식 외	*기술·가정①,②	씨마스 문성환 외
11	*미술 ①,②	교학도서 김형숙 외	영어 2	동아출판사 윤정미 외	*도덕 ②	미래엔 정창우 외
12	영어 1	천재교과서 소영순 외	한문	미래엔 심경호	*체육 ①/②	천재교과서 이종영 외
13	생활일본어	천재교과서 박민영 외			*미술 ①,②	해냄에듀 서예식 외
14	진로와 직업	삼양미디어 한승배 외			음악 ②	지학사 정길선 외
15	인공지능과 미래사회 (학교자율시간 교과서)	서울시 교육청 (인정도서)				
16						
17						
18						

***표시 교과서는 다음 학년에 연계하여 쓰므로 버리거나 분실하지 않도록 합니다.**

8. 수학·과학 융합 영재학급 운영 안내

영재학급 편성 계획

○ 본교 1, 2학년 대상으로 수학.과학 융합 영재학급 1학급 편성(20명 이내)
- 단, 2025년도 타 교육기관 부설 영재교육 대상자는 제외함(중복지원 금지)

영재학급 학생 선발 방법

❖ **1단계 : 서류전형 - 선정기준**

○ 제출서류 : 영재학급 응시원서 및 자기 소개서
○ 사회적 배려 대상자(정원의 20%이내 선발)

❖ **2단계 : 영재성 검사**

○ 창의적 문제해결력 검사 (별도의 영재성 판별 도구를 활용하여 평가함)
○ 관찰 및 면접 : 영재교육 지도교사
- **지원 인원 미달일 경우 영재성 검사를 실시하지 않고 자기소개서로 선발함**

❖ **3단계 : 교육대상자 선정**

영재학급 운영 계획

❖ **영재학급 일정(예정)**

○ 원서 접수 : 3월 중
○ 수업 일정 : 4월 ~ 11월 (일정 및 세부 계획은 추후 안내)

❖ **교육 과정**

○ 영재학급의 교육 과정은 별도의 운영 규정(학칙)으로 정하며 학기 중 수요일 방과 후에 실시함 (여름 방학 중 여름집중수업을 실시함)
○ 총 교육 시간의 80% 이상 이수할 경우 수료로 인정함
○ 영재 교육 이수 결과는 학교생활기록부에 기재함

영재학급 수업 예시(2024년)

○ 수학 : 성장 마인드셋과 언락, 시어핀스키 삼각형, 카오스 게임, 종이접기와 수학, 오일러 표수, 다면체 외각의 총합, 그래프 이론, 그래프를 활용한 상자쌓기 해법, 통계적 소양 기르기
○ 과학 : 기압과 기권의 중요성, 전기와 자기, 니오스 호수의 미스테리, DNA 분석, 빛과 망원경, 혈흔 감식 및 지문 감식
○ 메이커 : 스마트휴지통 코딩 및 제작, 드론의 원리 및 제작
○ AI, 융합 : 인공지능의 이해, 컴퓨터 구조 와 인터넷 통신의 이해
○ 산출물 제작 및 발표

대방중학교에는 다른 학교에서 경험하기 어려운 특별한 프로그램을 운영하는 영재학급이 있습니다. 여러분의 적극적인 참여를 바랍니다.

9. 일 과 표

교시	시간		비고
조회	08:30~08:40	10분	
1교시	08:50~09:35	45분	
2교시	09:45~10:30		
3교시	10:40~11:25		
4교시	11:35~12:20		
점심시간	12:20~13:20	60분	
5교시	13:20~14:05	45분	화/수요일 7교시 진행 화:교과수업 수:창체활동
6교시	14:15~15:00		
7교시	15:10~15:55		

- 수업 시간 45분, 쉬는 시간 10분 운영
- 교과수업(창체활동) 종료 후 학급에서 종례 실시

10. 교　　가

이 희 우　작 사
이 홍 렬　작 곡

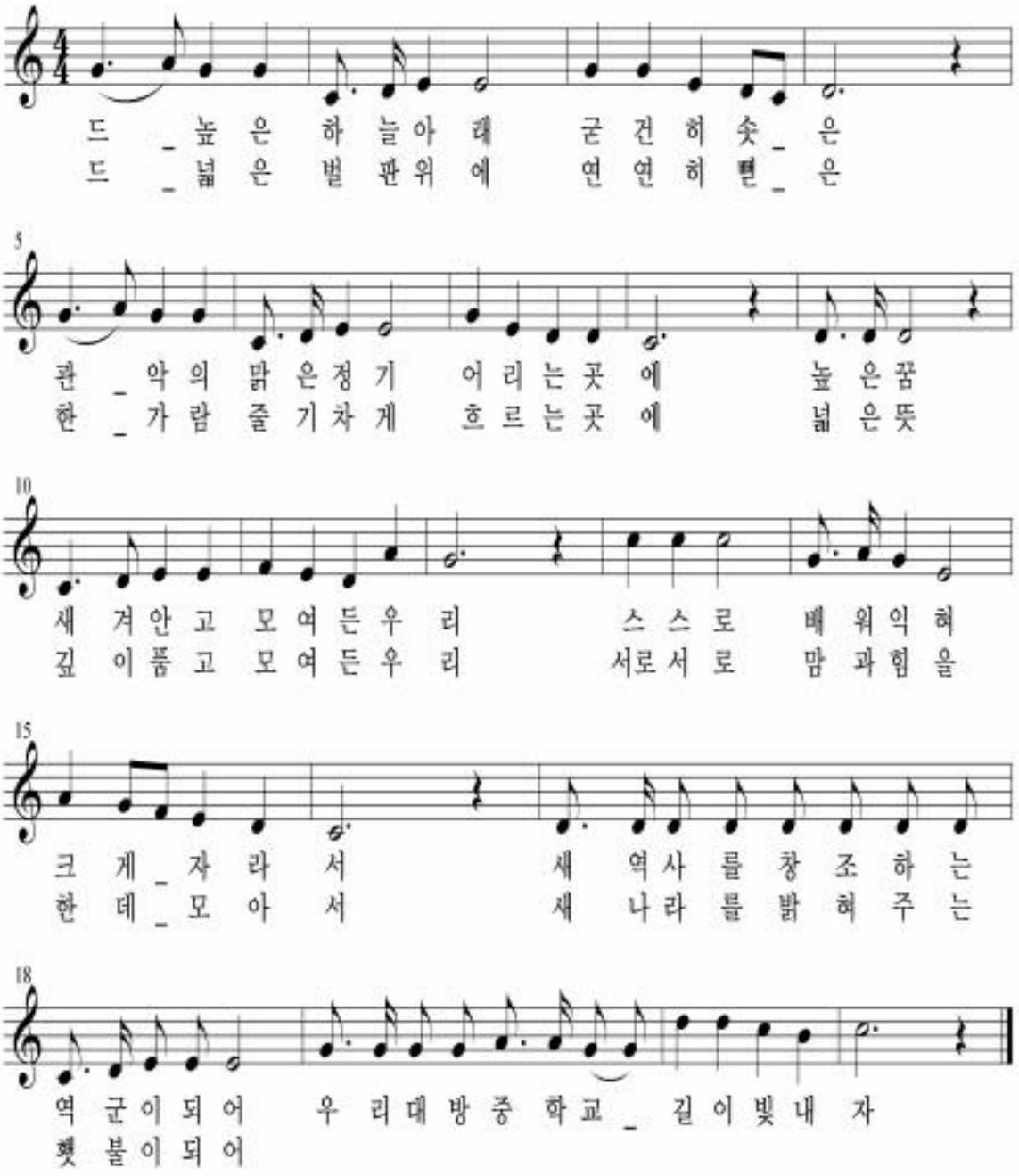

2025학년도

학교운영규정집

대방중학교

차 례

Ⅰ. 학칙 ····· 7

Ⅱ. 교육과정 운영
1. 학업성적관리규정 ····· 19
2. 고입전형을 위한 성적산출 규정 ····· 48
3. 학생체험학습 규정 ····· 53
4. 연간 결·보강 운영 규정 ····· 55
5. 교육과정위원회 운영 규정 ····· 56
6. 의무교육관리위원회 운영 규정 ····· 57
7. 귀국자 편입학 규정 ····· 59
8. 조기진급 및 조기졸업 규정 ····· 65
9. 학업중단예방위원회 운영 규정 ····· 69

Ⅲ. 학생 생활
1. 학생 생활 규정 ····· 73
2. 학생 포상 규정 ····· 101
3. 학생회 회칙 ····· 103
4. 학급회 회칙 ····· 107
5. 장학생 선발(추천) 규정 ····· 109

Ⅳ. 인사 및 복무
1. 사무 전결 규정 ····· 113
2. 인사자문위원회 운영 규정 ····· 121
3. 강사 운영 규정 ····· 125

Ⅴ. 학교운영지원 관련 규정
1. 학교운영위원회 운영 규정 ····· 131
2. 학부모회 규약 ····· 138
3. 상조회 운영 규정 ····· 141
4. 성희롱·성폭력 예방 및 처리 규정 ····· 144
5. 대방중학교 시설의 개방 및 이용에 관한 규정 ····· 148
6. 도서관 운영 규정 ····· 155

I

학 칙

제 1 장 총 칙

제1조(목적) 이 학교규칙(이하 "학칙"이라 한다)은 「초ㆍ중등교육법」(이하 “법”이라 한다) 제8조 및 동법 시행령(이하 “시행령”이라 한다) 제9조에 의거 대방중학교(이하 “본교”라 한다)의 학사운영 등에 관하여 필요한 사항을 규정함을 목적으로 한다.

제2조(교육목표) 본교는 초등학교에서 받은 교육의 기초 위에 중등교육을 하는 것을 목적으로 한다.

제3조(명칭) 본교는 대방중학교라 칭한다.

제4조(위치) 본교는 서울특별시 동작구 여의대방로10길 24(신대방 1동 492의 200번지)에 둔다.

제 2 장 수업연한ㆍ학년ㆍ학기 및 휴업일

제5조(수업연한) 본교의 수업연한은 3년으로 한다. 다만, 학교장의 승인을 받은 조기진급 및 조기졸업의 경우에는 그러하지 아니하다.

제6조(학년ㆍ학기) ① 학생의 진급 또는 졸업은 학년제에 의한다.

② 매 학년도는 매년 3월 1일부터 시작하여 다음해 2월 말일까지로 한다.

③「초ㆍ중등교육법 시행령」제 44조에 의거 학기는 매 학년도를 두 학기로 나눈다. 제1학기는 3월 1일부터 학교의 수업일수ㆍ휴업일 및 교육과정 운영을 고려하여 학교장이 정한 날까지, 제2학기는 제1학기 종료일 다음 날부터 다음해 2월 말까지로 한다.

제7조(휴업일) ① 본교의 휴업일은 다음 각 호와 같다.

1. 관공서의 공휴일
2. 토요휴업일
3. 개교기념일(10월 10일)
4. 하계 방학, 동계 방학
5. 재량휴업일

② 제1항의 휴업일은 매 학년도가 시작되기 전에 학교운영위원회 심의를 거쳐 학교장이 결정하며, 토요일, 관공서의 공휴일 및 여름ㆍ겨울 휴가가 포함되어야 한다.

③ 제1항 4, 5호의 휴업일은 제11조의 수업일수를 이수하는 범위 내에서 학교장이 조절할 수 있다.

④ 제1항 각 호 외에 비상재해나 그밖의 급박한 사정이 발생한 때에는 임시휴업을 할 수 있다.

⑤ 휴업일이라도 필요시에는 학교장이 등교를 명할 수 있다.

제 3 장 학급 편제 및 학생 정원

제8조(학급 수) 본교의 학급 수는 서울특별시동작관악교육지원청 교육장이 정하여 통보한 학급 수로 한다.

제9조(학생정원) ① 본교의 학급당 학생 정원은 서울특별시동작관악교육지원청 교육장이 정하여 통보한 학생 정원으로 한다.

② 제1항에도 불구하고 다음 각 호의 어느 하나에 해당하는 학생에 대하여 정원 외로 입학 및 전·편입학을 허가할 수 있다.

1. 유예 또는 유급에 해당하는 자
2. 「초·중등교육법 시행령」 제82조 제3항 제2호 및 제3호에 해당하는 자
3. 재취학, 전입학 또는 편입학하는 자
4. 「국가유공자 등 예우 및 지원에 관한 법률」에 의한 국가유공자의 자녀
5. 기타 서울특별시 교육감이 정하는 자

제 4 장 교육과정 · 수업일수 · 수업시수 및 평가

제10조(교육과정) 각 학년의 교육과정은 교육부가 고시한 국가수준의 교육과정과 서울특별시교육청의 교육과정 편성·운영 지침을 바탕으로 본교의 교육목적에 부합되도록 편성·운영하되, 교육과정위원회 및 학교운영위원회의 심의를 거쳐 학교장이 정한다.

제11조(수업일수) ① 본교의 연간 수업 일수는 190일 이상으로 한다.

② 제1항의 규정에도 불구하고, 학교의 장은 천재지변, 연구학교나 「초·중등교육법 시행령」 제105조의 규정에 의한 자율학교 운영 등 교육과정의 운영상 필요한 경우에는 제1항 기준의 10분의 1의 범위에서 수업 일수를 줄일 수 있으며, 이 경우 다음 학년도 개시 30일 전까지 관할 교육청에 보고하여야 한다.

③ 공휴일, 행사 활동 등을 고려하여 요일 및 학기별 수업 일수가 균형을 이루도록 운영 계획을 수립한다.

제12조(수업시각) ① 본교의 수업이 시작되는 시각은 학년초 내부결재를 득한 시간표 수업 시작시간, 종료시간은 시간표에 정해진 수업종료 시간을 따른다.

② 제1항 규정에도 불구하고 학교장은 학교운영상 불가피한 경우에 한하여 수업시각을 변경하여 운영할 수 있다.

제13조(교육과정위원회) ① 본교의 교육과정 편성 및 운영에 관한 심의를 위하여 교육과정위원회를 둔다.

② 본교 교육과정위원회 구성 및 운영에 관한 세부 사항은 별도 규정으로 정한다.(교육과정위원회 운영 규정)

제14조(고사 및 학업성적평가) ① 학생의 교육과정 이수 정도 등을 평가하기 위하여 연간 학사일정에 따라 일정기간을 정해 정기고사를 학기별로 실시한다.

② 각 교과의 평가는 지필평가와 수행평가로 구분하여 실시한다. 단 자유학년제 평가는 별도 계획에 의한다.

③ 본교 학생의 학업성적 평가와 관리에 관하여 필요한 사항은 별도 규정으로 정한다.(학업성적관리규정)

제15조(교외체험학습) ① 학교장은 교육상 필요한 경우 보호자의 동의를 얻어 교외체험학습을 허가할 수 있다.

② 교외체험학습은 본교가 주관한 체험학습(이하 '학교별 체험학습')과 그 이외의 학생 개별적으로 실시하거나 본교 이외의 기관(단체)이 주최, 주관한 행사에 참여한 체험학습(이하 '개인별 체험학습')으로 나눈다.

③ 개인별 체험학습은 보호자가 실시 2일 전까지 체험학습 계획서를 제출하여 학교장의 허가를 받은 후에 실시하며, 실시 후에는 7일 이내 체험학습 보고서를 제출하여야 한다.

④ 학교별 체험학습은 교육상 필요한 경우 보호자의 동의를 얻어 학교장이 허가할 수 있다.

⑤ 학생이 개별적으로 실시하는 체험학습의 경우는 학생의 희망을 받아 학교장이 허가하는 기간으로 하되, 토요휴업일, 공휴일 제외 국내는 연속 5일 이내, 학년도별 30일 이내로, 국외는 연속 10일 이내, 학년도별 30일 이내(3회)로 한다.

⑥ 제5항 이외의 체험활동의 운영 및 인정기간은 제13조의 규정에 의한 교육과정위원회의 심의를 거쳐 학교장이 결정한다.

⑦ 교외체험학습은 1일 단위로 운영 가능하나 반일 단위로 운영할 수 있다.(반일 단위로 운영할 경우 총 허용 일 수에서 반일 차감함)

⑧ 본교 학생의 교외체험학습에 관한여 필요한 사항은 별도 규정으로 정한다.(학생체험학습 규정)

제 5 장 과정 수료 및 졸업 인정

제16조(과정 수료 및 졸업 인정) ① 각 학년의 과정 수료 및 전 학년의 졸업 인정**은** 출석일수와 평상시의 성적을 활용하여 정한다.

② 각 학년의 수료에 필요한 출석일수는 11조 1항의 규정에 의한 수업일수의 3분의2 이상으로 한다.

③ 교과목별 조기이수에 의한 차상급 학년 과정의 수료 또는 졸업 인정은 교과목별 이수인정 평가위원회의 평가와 학교장이 정한 기준에 따른다.(조기진급 및 조기졸업 규정)

④ 학교장은 학업성적관리위원회의 심의를 거쳐 다음 각 호에 대해 명예졸업으로 인정할 수 있다.

1. 학교교육활동 과정에서 발생한 불의의 사고로 사망한 경우
2. 학교교육활동 이외의 사회 공익을 위한 활동 중 사망한 경우
3. 본교에 재학하였으나 졸업을 못한 자로서 본교 및 지역사회, 국가 발전에 기여한 공이 크다고 인정한 경우

제17조(졸업장) 학교장은 학교의 전 과정을 수료하였다고 인정한 자와 교과목별 조기이수에 의하여 조기졸업 하는 자에게 별도 서식에 의한 졸업장을 수여한다.

제 6 장 입학 · 전학 · 편입학 및 재취학

제18조(입학자격) 본교 제1학년에 입학할 수 있는 자는 다음 각 호의 어느 하나에 해당하는 자로 한다.

① 초등학교를 졸업한 자

② 시 · 도 교육청이 행하는 초등학교 졸업학력 검정고시에 합격한 자

③ 외국에서 귀국한 학생, 외국인 학생, 북한이탈주민의 자녀로 교과목별 이수인정평가위원회를 거쳐 학교장이 입학을 인정한 자

④ 교육부장관이 인정하는 초등학력과정을 졸업한 자

⑤ 법령에 의해 초등학교를 졸업한 자와 동등 이상의 학력이 있다고 인정된 자

제19조(입학시기) 본교의 입학 시기는 학년 초부터 30일 이내로 한다. 다만, 재입학이나 편입학은 본교 교육과정 이수에 지장이 없는 범위 안에서 수시로 할 수 있다.

제20조(입학방법) 본교에 입학하고자 하는 자는 서울특별시동작관악교육지원청 교육장이 정한 배정원칙에 따라 본교에 배정을 받고 학교장의 허가를 받아 입학한다.

제21조(전입학 및 재취학(편입학)) ① 본교로의 전입학 및 재취학은「초 · 중등교육법 시행령」제73조에 의거 교육과정의 이수에 지장이 없는 범위에서 서울특별시동작관악교육지원청 교육장이 배정한 자에 한하여 학교장이 허가한다.

② 제1항 규정에 의하여 본교에 재취학하는 자는 재취학하는 학년의 전 학년까지의 과정을 수료한 자 및 이와 동등이상의 학력이 있다고 인정되는 자에 한한다.

③ 제1항에 해당하는 자 중에서 필요에 따라 외부상담기관에 일주일간의 적응교육을 위탁할 수 있다.

④ 전입학 사유와 사실이 다를 때에는 전입학을 거부할 수 있다.

⑤ 전입 · 재취학 · 편입학생의 수업일수는 다른 학생의 수업일수와 같지 않을 수 있으나, 그 수업일수가 당해 학교 당해 학년 수업일수의 3분의 2 미만이 될 경우에는 각 학년 과정의 수료에 필요한 출석일수 부족으로 수료 또는 졸업 인정이 되지 않아 원칙적으로 당해 학년도 재취학, 전입학이 불가능하다.

⑥ 정원 외 학적 관리, 면제, 유예 중인 자(의무교육을 중단한 자)가 의무교육을 받고자 의무교육에 해당하는 학교에 입학을 지원하고자 할 때에는「초 · 중등교육법 시행령」제74조에 의거 동일학년 이하의 학년에 재취학 · 편입학을 허가할 수 있다.

제22조(귀국학생 등의 입학 · 재취학) ① 외국에서 귀국한 학생, 외국인 학생 또는「북한이탈주민의 보호 및 정착지원에 관한 법률」제2조 제2호의 규정에 의한 북한이탈주민의 자녀의 전입학 및 재취학은 서울특별시동작관악교육지원청 교육장이 정하여 고시하는 기준과 절차에 따른다.

② 제1항 규정에 의하여 전입학 또는 재취학 허가를 받은 자의 학년배정은 외국 정규학교의 전 학년 재학증명서와 성적증명서상의 재학기간을 중심으로 계산하며, 우리나라 학제(12학년제)에 맞추어 계산하되, 외국에서의 유치원, 어학연수(ESL), 개인학습(가정교사)등은 학력으로 인정하지 않는다.

③ 학생과 학부모가 학년 인정을 원하는 경우에는 교과목별 이수인정평가위원회가 실시하는 교과목별 이수인정평가결과에 따라 학교장이 학년을 결정할 수 있다. 학년 인정기준은 귀국자 편입학 규정에 따른다.

④ 특례대상 귀국자로서 재·편입학하고자 할 때 해당 학년 정원의 2% 범위 내에서, 일반 귀국자로서 재·편입학하고자 할 때 해당 학년 정원의 3% 범위 내에서 정원 외로 배정할 수 있다.

⑤ 귀국자 대상 전입학 및 재취학 절차에 관하여 필요한 사항은 별도 규정으로 정한다.(귀국자 편입학 규정)

제23조(입학서류) 본교에 입학하려는 자는 별도로 정한 절차에 의하여 입학에 필요한 서류를 제출하여야 한다.

제24조(전·편입학서류) 본교에 전·편입학 하려는 자는 입학에 필요한 서류 외에 재학한 학교의 학교생활기록부와 건강기록부를 제출하여야 한다.

제25조(타교전학) 학생이 타교로 전학하고자 할 때에는 전학 배정통지서를 첨부하여 보호자 연서로서 전학원을 제출하여 학교장의 허가를 받아야 한다.

제26조(보호자) ① 본교 재학생의 보호자는 부모로 한다. 단 부득이한 경우에 다른 자를 보호자로 할 수 있으나, 재학 중 학비 및 기타 신상에 관한 모든 사항에 대하여 책임을 질 수 있는 자이어야 한다.

② 보호자가 사망하거나 그 밖에 변경할 사유가 발생하였을 때에는 지체 없이 학교장에게 통지하여야 한다.

제 7 장 취학의무자의 면제 및 유예

제27조(취학 의무자의 면제 및 유예) ① 교육감이 정하는 질병이나 그 밖의 부득이한 사정으로 인하여 취학이 불가능한 의무교육 대상자에 대하여는「초 · 중등교육법」제14조에서 정하는 바에 의하여 취학의무를 면제하거나 유예할 수 있다.

②「대안교육기관에 관한 법률」제5조 및 제10조에 따라 시 · 도교육감에게 등록한 대안교육기관에 재학 중인 경우 취학의무를 유예할 수 있다.

③ 취학의무의 면제 및 유예는 보호자의 신청으로 이를 결정한다. 다만, 보호자가 행방불명 등 부득이한 사유로 이를 신청할 수 없는 때에는 의무교육위원회에서 사유를 확인한 후 면제 또는 유예를 결정할 수 있다.

④ 학교장이 제1항 및 제2항에 따라 취학 의무의 면제 또는 유예를 결정하였을 때에는 보호자 및 교육장에게 각각 그 내용을 통보하여야 한다. 다만, 보호자에 대한 통보의 경우 보호자의 행방불명 등의 사유로 그 내용을 통보할 수 없는 경우에는 그러지 아니하다.

⑤ 취학의무의 유예는 1년 이내로 한다. 다만 특별한 사유가 있을 때에는 다시 이를 유예하거나 유예기간을 연장할 수 있다.

제28조(의무교육 대상 학생에 대한 독촉·경고 및 통보) ① 학교장은 의무교육 대상 학생이 다

음 각 호의 어느 하나에 해당하는 때에는 지체없이 그 보호자 또는 고용자에게 학생의 출석을 독촉하거나 의무교육을 받는 것을 방해하지 아니하도록 경고하여야 한다.

1. 정당한 사유 없이 계속하여 3일 이상 결석을 하는 때
2. 학생의 고용자에 의하여 의무교육을 받는 것이 방해 받을 때

② 학교장은 제1항에 의한 독촉 또는 경고 후 미인정결석 3일~9일 기간 동안 유선연락, 가정방문 등을 실시하여 출석을 독려한 후에도 그 상태가 계속되는 때에는 결석사유를 파악하고 미인정결석 10일째 되는 날에 해당 내용을 관할청에 통보하여야 한다.

제29조(유예자 등의 학적 관리) ① 학교장은 취학 의무를 유예 받은 자 중 입학 이후 유예 받은 자나 정당한 사유 없이 연속 3월 이상의 장기 결석을 한 자에 대하여 의무교육관리위원회를 거쳐 정원 외로 학적을 관리할 수 있다.

② 학교장은 제27조 제1항에 의한 유예자에 대하여 기간 종료 1개월 이전에 유예학생의 보호자에게 복학 시기 및 절차 등에 대한 안내를 한다.

제30조(학업중단 예방에 관한 사항) ① 학업중단 위기학생 지원 및 학업중단숙려제 운영계획 수립, 학업중단예방프로그램 운영 등을 위해 학업중단예방위원회를 설치 · 운영한다.

② 학업중단예방위원회는 교감, 교무부장, 상담복지부장, 전문상담교사 및 해당학생의 담임교사로 구성한다.

③ 학업중단예방위원회 기능 등 세부사항은 별도 규정으로 정한다.(학업중단예방위원회 운영 규정)

제 8 장 포상 · 징계 및 학생회

제31조(포상) ① 학교장은 학업에 충실하고 다른 학생에게 모범이 된 학생 또는 학교의 명예를 드높인 학생에 대하여 표창할 수 있다.

② 표창은 공적조서에 의하여 포상심의위원회의 심의를 거쳐 결정한다.

③ 표창기준 및 방법 등에 관하여 필요한 사항은 별도 규정으로 정한다.(학생포상규정)

제32조(징계) ① 학교장은 교육상 필요하다고 인정할 때에는 학생에 대하여 다음 각 호의 어느 하나에 해당하는 징계를 할 수 있다.

1. 학교 내의 봉사
2. 사회봉사
3. 특별교육이수
4. 1회 10일 이내, 연간 30일 이내의 출석정지

② 학교장은 제1항의 규정에 의한 징계를 할 때에는 인격이 존중되는 교육적인 방법으로 하여야 하며, 그 사유의 경중에 따라 징계의 종류를 단계적으로 적용하여 학생에게 개전의 기회를 주어야 한다.

③ 학교장은 제1항에 따른 징계를 할 때에는 학생의 보호자와 학생의 지도에 관하여 상담을 할 수 있다.

④ 학생 생활지도 및 징계 등의 세부기준 및 절차에 관하여 필요한 사항은 별도 규정으로 정한다.(학생 생활 규정)

제33조(학생회) ① 본교에는 학생의 자치활동을 신장시키고 건전한 학풍을 조성하기 위하여 학생회를 둔다.

② 학생회에는 대의원회와 분야별 기능을 담당할 부서를 둔다.

③ 학생회는 제1항의 목적 달성을 위하여 다음과 같은 기능을 갖는다.

1. 학생의 복지증진에 관한 활동
2. 학교 행사의 기획·운영에 관한 활동
3. 학교 교육활동에 대한 학생 의견 수렴 및 제시 활동
4. 학생자치활동 예산의 운영에 관한 활동
5. 학생 관련 학교운영위원회 심의 시 참석 및 의견 제시 활동
6. 학교 전통의 정립, 지역사회와 학생 참여에 관한 활동
7. 각종 봉사 활동
8. 기타 학칙과 본 회의 목적에 부합되는 활동

④ 학생회 조직, 임원의 선출 및 운영에 관하여 필요한 사항은 별도 규정으로 정한다.(학생회 규정)

제34조(학생자치활동) 학교장은 학생들의 정당하고 합리적인 자치활동을 권장 · 보호하기 위하여 선의적인 학생활동에 대해 필요한 사항을 적극 지원한다.

제 9 장 수업료의 징수

제35조(수업료 · 입학금) ① 본교는 의무교육기관으로 수업료 · **입학금을** 징수하지 않는다.

② 수익자부담경비(급식비, 현장학습비 등)와 같이 교육과정 운영을 위하여 학부모가 부담하는 경비는 학교운영위원회의 심의를 거쳐 징수한다.

제 10 장 교과목별 이수인정평가위원회 구성 · 운영

제36조(교과목별 이수인정평가위원회) ① 본교의 조기진급 및 조기졸업, 귀국 학생 등의 입학 · 재취학 업무의 효율성과 공정성을 높이기 위하여 교과목별 이수인정평가위원회를 둔다.

제37조(구성) ① 교과목별 이수인정평가위원회는 위원장인 교감1인을 포함하여 15명이상 20명 이내의 위원으로 구성한다.

② 교과목별 이수인정평가위원회의 위원은 해당 과목 담당 교사 2인 이상을 포함한다.

③ 해당 교과목 담당 교사가 1인인 경우에는 다른 학교의 해당 과목 교사를 학교장이 1인 이상 위촉하여 위원회를 구성한다.

④ 위원회의 평가관리위원, 성적처리위원, 진로상담위원은 관련부서의 부장(교무부장, 상담복지

부장, 각 학년부장)으로 전문성을 고려하여 구성한다.

제38조(기능) 교과목별 이수인정평가위원회의 기능은 다음 각 호와 같다.

1. 교과목별 이수인정 기준의 결정
2. 교과목별 이수인정 평가방법의 결정
3. 교과목별 이수인정 평가 도구의 제작 또는 선정
4. 교과목별 이수인정 평가 및 성적 산출
5. 기타 교과목별 조기이수 인정평가와 관련한 업무

제39조(평가방법) 교과목별 이수인정 평가는 지필평가, 실험평가, 실기평가, 면접, 관찰 등의 방법을 적용할 수 있다.

제 11 장 조기진급 및 조기졸업

제40조(조기진급 및 조기졸업) ① 재능이 우수한 학생에게 수업연한을 단축하여 조기진급 및 조기졸업을 할 수 있으며 상급학교 조기입학 자격을 줄 수 있다.

② 상급학교 조기입학 자격을 얻어 상급학교에 입학한 경우는 조기졸업을 한 것으로 본다.

제41조(조기진급 또는 조기졸업 대상자의 선정) ① 조기진급 또는 조기졸업을 할 수 있는 학생을 선정할 때에는 다음 각 호의 사항에 관하여 교육감이 정하는 기준에 따른다.

1. 학업성취에 관한 사항
2. 지능검사 결과 등 수학(修學)능력에 관한 사항
3. 국내외 경시 · 경연대회 입상 경력에 관한 사항

제42조(상급학교 조기입학 자격 부여 기준 및 절차) ① 상급학교에 조기입학을 원하는 학생에게 조기진급 · 졸업대상자 여부와 관계없이 상급학교 조기입학 자격을 줄 수 있다.

② 상급학교 조기입학 자격을 줄때에는 다음 각 호의 사항에 관하여 교육감이 정하는 기준에 따른다.

1. 학업성취에 관한 사항
2. 상급학교의 장이 수립한 입학전형 기준 또는 계획에 관한 사항

③ 상급학교 조기입학 자격을 줄 때에는 조기진급 · 졸업 · 진학평가위원회의 평가를 거쳐야 한다.

④ 조기진급 및 조기졸업의 인정과 환원 조치 등 시행에 필요한 사항은 별도 규정으로 정한다.(조기진급 및 조기졸업 규정)

제 12 장 학칙 개정

제43조(학칙 개정 절차) ① 학칙은 교육관계 법령의 개정 또는 학교 경영상 필요한 경우 개정할 수 있다.

② 학칙 개정안은 학교장, 학부모대표, 학생대표가 각각 또는 공동으로 발의하며, 관련 법령이나 지침이 변경된 경우에는 학교장이 학칙 개정안을 발의한다.

③ 학교장은 다음 각 호의 어느 하나에 관한 학칙을 제정하거나 개정할 때에는 사전에 학생들의 의견을 충분히 들어 반영하여야 한다.

1. 학생포상, 징계, 징계 외의 지도방법 및 학교 내 교육·연구 활동 보호와 질서 유지에 관한 사항 등 학생의 학교생활에 관한 사항
2. 학생자치활동의 조직 및 운영
3. 학칙개정절차

④ 학칙을 개정하고자 할 때에는 학칙 개정이유, 주요내용, 의견 제출에 관한 사항을 포함한 예고문을 학교 홈페이지, 학교신문 등을 통해 5일 이상 공고하여야 한다.

⑤ 학생, 교직원, 학부모는 공고된 학칙 개정안에 대하여 의견을 제출 할 수 있으며, 학교장은 의견을 제출한 자에게 그 제출된 의견의 처리 결과를 통지하여야 한다.

⑥ 학교장이 제안한 학칙 개정안은 학교운영위원회의 심의를 거쳐 관할 교육장의 인가를 얻어야 한다.

제44조(학교규정 재·개정절차) ① 학교장은 학칙 외 학교규정을 제정하거나 개정할 때에는 제43조의 규정을 준용하며, 학교운영위원회 심의를 거쳐 확정·공포한다.

② 제1항의 규정에도 불구하고 학생 생활 규정의 제정 및 개정 시에는 학생들의 의견을 충분히 반영하여야 하며, 학생 생활 규정 제정·개정절차에 관하여 필요한 사항은 별도 규정으로 정한다.(학생 생활 규정)

부 칙

본 학칙은 2006년 3월 1일부터 시행한다.
본 규정은 2016년 10월 28일부터 개정 시행한다.
본 규정은 2017년 3월 29일부터 개정 시행한다.
본 규정은 2017년 4월 28일부터 개정 시행한다.
본 규정은 2022년 10월 26일부터 개정 시행한다.
본 규정은 2023년 5월 25일부터 개정 시행한다.

1. 이 학칙은 공포한 날부터 시행한다.
2. 이 학칙 시행을 위하여 필요한 규정은 학교운영위원회의 심의를 거쳐 학교장이 정한다.
3. 이 학칙 시행 전에 발생한 행위에 대한 내용은 종전의 규정에 따른다.

Ⅱ

교육과정 운영

1. 학업성적관리규정
2. 고입전형을 위한 성적산출 규정
3. 학생체험학습 규정
4. 연간 결 · 보강 규정
5. 교육과정위원회 운영 규정
6. 의무교육관리위원회 운영 규정
7. 귀국자 편입학 규정
8. 조기진급 및 조기졸업 규정
9. 학업중단예방위원회 운영 규정

1. 학업성적관리규정

제1장 총 칙

제1조(목적) 이 규정은 「서울특별시교육청 학업성적관리시행지침」에 따라 학교의 학업 성적 평가 및 관리에 대한 일반적인 기준을 제시함을 목적으로 한다.

제2조(기본 방침) ① 학교는 학업성적 평가 및 관리의 객관성·공정성·투명성·신뢰도를 제고하여 학교교육의 내실화를 도모한다.

② 교과학습의 평가 및 관리의 객관성·공정성·투명성·신뢰도를 높이기 위하여 학교별 각 교과(학년)협의회와 학업성적관리위원회를 구성하고, 그 기능을 강화한다.

③ 학교는 모든 교직원이 학업성적관리규정을 숙지하고 준수하도록 교직원 연수를 학기별 1회 이상 실시한다.

④ 「서울특별시교육청 학업성적관리시행지침」과 이 규정에 명시되지 않은 사항은 학업성적관리위원회의 심의를 거쳐 학교장의 결재 후 시행하여 공정하고 합리적인 평가 및 성적관리가 되도록 한다.

제2장 학업성적관리위원회

제3조(학업성적관리위원회의 설치) 학업성적 평가 및 관리의 객관성, 공정성, 투명성과 신뢰도를 높이고, 학교생활기록부의 전산 처리 및 관리, 이에 따른 활동을 강화하기 위하여 「초·중등교육법 시행규칙」 제24조에 따른 학업성적관리위원회(이하 위원회라 한다)를 둔다.

제4조(위원회의 구성·임무) ① 위원장은 학교장으로 하며, 위원회의 업무를 총괄한다.

② 부위원장은 교감으로 하고, 위원장을 보좌하고 위원장 유고 시 위원장을 대행한다.

③ 위원의 수는 위원장(교장), 부위원장(교감), 위원은 교무부장, 연구부장, 생활인권부장, 학년부장(1, 2, 3), 고사계, 성적처리계 등 10명 내외로 하며, 교직원 중에서 업부분장 업무를 고려하여 학교장이 추가 임명할 수 있고, 위원은 당해 학교의 학업성적관리 관련 업무에 대하여 심의한다.

④ 학부모의 의견수렴과 학업성적관리의 투명성 등을 확보하기 위하여 학교장은 약간 명의 학부모 위원을 위촉할 수 있다. 다만, 평가의 공정성 확보를 위해 학부모 위원에게 사전 공개가 불가한 안건은 위원의 참여를 제한한다.

⑤ 위원의 임기는 학년도를 기준으로 매년 3월부터 차년도 2월까지로 한다.

⑥ 학업성적관리위원회의 위원들 임무

1. 교무부장은 부위원장을 보좌하고, 연간 평가 계획 수립 및 총괄, 학업성적 관리규정 제·개정, 지침 안내와 제5조 심의내용 심의 및 자문, 학업성적관리위원회 심의에 필요한 내용 지원 및 심의 등

2. 연구부장, 생활인권부장, 각 학년부장은 학업성적관리규정 제5조 심의내용 심의 및 자문 등
3. 고사계, 성적처리계는 학업성적관리위원회 심의 및 회의록 작성, 결과 처리 등

제5조(심의 내용) 위원회는 다음 각 항의 사항을 심의한다.

① 학교 학업성적관리규정 제·개정
② 각 교과(학년)협의회에서 제출한 지필평가 및 수행평가의 영역·요소·방법·시기·횟수·반영 비율 등과 성적처리 방법 및 결과의 활용
③ 창의적 체험활동상황의 평가 기준 및 방법
④ 학업성적 평가 및 관리의 객관성, 공정성, 투명성과 신뢰도 제고방안(평가의 기준·방법·결과의 공개, 홍보, 평가결과 후속 조치(이의제기 등)
⑤ 학교생활기록부의 기재 방법 및 기재 내용[1] 등에 관한 사항
⑥ 학교생활기록부 정정을 위한 증빙자료의 객관성 여부 등을 포함한 정정에 관한 사항
⑦ 특수교육 기본 교육과정의 일상생활 활동상황 평가 기준 및 방법에 관한 사항
⑧ 기타 학교 학업성적관리 관련업무

제6조(위원회 운영) ① 회의는 학기 초 및 심의사항이 발생했을 때 개의하며, 세부적인 개최 시기 등은 학교장이 결정할 수 있다.

※ 학업성적관리위원회 개최 시기(학사일정에 따라 변동가능)

월	심의내용
3월	• 학업성적관리위원회 구성 • 연간학습지도 및 평가계획 수립
4월	• 중간고사 시행 계획 및 출제 유의 사항 심의 • 중간고사 감독 및 채점시 유의 사항 심의
6, 7월	• 기말고사 시행 계획 및 출제 유의 사항 심의 • 기말고사 감독 및 채점시 유의 사항 심의
8, 9월	• 중간고사 시행 계획 및 출제 유의 사항 심의 • 중간고사 감독 및 채점시 유의 사항 심의
10, 11월	• 기말고사 시행 계획 및 출제 유의 사항 심의 • 기말고사 감독 및 채점시 유의 사항 심의
상시	• 생활기록부 정정에 관한 사항 • 인정점 부여에 관한 사항 • 기타 심의 요청사항

② 위원회의 회의는 재적인원의 과반수 이상 출석으로 개의한다.
③ 회의가 종료되면 회의결과를 작성하고, 위원장 및 위원들의 확인을 받아 보관한다.

1) 2025학년도 생활기록부 기재요령을 따른다.

제3장 출결 상황 관리

제7조(수업일수) ① 수업일수는 '초·중등교육법시행령' 제45조에 따라 학교장이 정한 학년별 연간 총 출석해야 할 일수(190일)를 말한다.

② 학생의 각 학년과정의 수료에 필요한 출석일수는 수업일수의 3분의 2이상으로 한다.

③ 학적변동(전출·유예·면제 등) 당일까지를 수업일수에 산입한다.

④ 학적 변동 전·후에 중복 일수가 있는 경우 새로 학적을 부여 받은(재취학·전입학·편입학 등) 일수만 수업일수에 계산한다.

⑤ 학적을 새로 부여받은 자의 당해 학년 수업일수는 원적교의 당해 학년 수업일수와 합산하되, 중복되는 기간의 수업일수는 제외한다.(예: 2학년 4.15 유예, 다음해 2학년 3.20 재취학일 경우, 원적교의 3.20-4.15까지 수업일수는 제외)

⑥ 재취학·전입학·편입학 학생의 수업일수는 다른 학생의 수업일수와 같지 않을 수 있으나, 그 수업일수가 당해 학교 당해 학년 수업일수의 3분의 2 미만이 될 경우에는 각 학년 과정의 수료에 필요한 출석일수 부족으로 수료 또는 졸업이 인정되지 않아 원칙적으로 당해 학년도 재취학, 전·편입학이 불가능하다. 단, 귀국학생은 제7조제7항에 따른다.

⑦ 귀국학생 등의 학년을 결정할 때 학년 배정을 받아 재취학·편입학하는 경우와「조기진급 등에 관한 규정」제5조에 따른 조기진급·졸업·진학 평가위원회가 실시하는 교과목별 이수인정평가의 결과에 따라 학년을 정하여 재취학·편입학하는 경우에는 수업일수의 3분의 2이상에 미달하여도 해당 학년 수료에 영향을 받지 아니한다.

제8조(결석 처리) ① 학칙에 따라 출석하여야 할 날짜에 출석하지 않았을 때에는 결석으로 처리한다.

② 학적을 새로 부여받은 자의 당해 학년 결석일수는 원적교의 당해 학년 결석일수와 합산하되, 중복되는 기간의 결석일수는 제외한다.

③ 결석일수와 출석인정 결석일수의 총 합이 수업일수의 3분의 1에 도달할 경우, 다음날부터의 출석인정 결석은 매회 학업성적관리위원회 심의를 거쳐 학교장이 승인한 경우 허가한다.

④ 본교의 장기결석 일수는 10일로 한다.

⑤ 다음 각 호의 하나에 해당되는 경우에는 **출석인정 결석**으로 처리한다[2].

1. 지진, 폭우, 폭설, 폭풍, 해일 등의 천재지변 또는 법정 감염병 등(학교 내 확산 방지를 위해 학교장이 필요하다고 인정하는 비법정감염병 포함)[3]으로 출석하지 못한 경우
2. 병역관계 등 공적의무 또는 공권력의 행사로 인하여 출석하지 못한 경우[4]
3. 학교장의 허가를 받은 학교·시도교육청·국가를 대표한 대회 및 훈련 참가, 교환학습, 교외체험학습[5],「학교보건법」제8조[6]에 따른 등교 중지 등으로 출석하지 못한 경우(단,

---

2) 교육정보시스템의 〔학적〕-〔출결관리〕-〔출결관리〕-[일일출결관리(담임용)]에서 '출석인정결석'으로 처리한다.

3) 학교 내 확산 방지 조치로 사전에 학업성적관리심의위원회 심의를 거쳐 학교장 결재를 득한 경우에 한한다. 고사기간에 학교에서 별도의 고사실을 마련할 수 있는 경우(독감 등) 해당 학생은 고사기간 중 고사에 응시해야 하고, 미응시한 경우 출석은 인정하며, 인정점은 질병결시에 준하여 부여한다.

4) 징병신체검사, 증인 출두를 말함

5) 교외체험학습과 관련한 절차 및 기간, 결과 처리 방법 등을 당해 학교 학교규정에 명시하여 추진 절차의 투명성을 확보하고 정상

매 학년도 체험학습기간은 국내체험학습 1회 연속 5일(휴무토요일, 공휴일 제외)이내, 국외체험학습 1회 연속 10일(휴무토요일, 공휴일 제외)이내로 학년도당 국내·외 합쳐 총 30일 이내로 제한한다. 학교장이 허가한 기간을 초과하였거나 증빙자료를 첨부한 체험학습 보고서를 제출하지 않았을 경우에는 체험학습으로 인정하지 않는다.)

가. 학생선수 대회 및 훈련 참가 출석인정 결석 허용 일수: 35일 이내

나. 다만, 국가대표 선수로서 주요 국제대회 및 국가대표 훈련과 전국(소년)체육대회(지역예선 포함)에 참가하는 경우는 학업성적관리위원회의 심의를 거쳐 35일을 초과 하여 허용 가능

※ 꿈나무, 청소년대표, 후보선수, 상비군 등의 명칭은 국가대표선수가 아니므로 「학생선수 출석인정결석 허용일수」 내에서만 허용

※ 국가대표로서 장기간 국내에서 훈련에 참여한 경우에는 훈련 장소 인근학교에 위탁(교환)교육을 통해 이수한 수업도 인정 가능

다. 학생선수 출결처리에 따른 적용방법

- 1일 단위로 대회 또는 훈련 참가의 경우: 1일 단위로 누적하여 관리
- 대회 또는 훈련 참가로 인한 지각·조퇴·결과의 경우: 6시간(수업시간) 누적 시 1일로 간주

4. 「초 · 중등교육법」 제31조(학생의 징계 등) 제1항에 따른의 규정에 의한 학교 내의 봉사, 사회 봉사, 특별교육 이수기간
5. 「초 · 중등교육법」 제28조(학업에 어려움을 겪는 학생에 대한 교육) 제7항에 따른 상담, 진로 프로그램 등 학업중단 숙려제 참여 인정 기간
6. 다음 경조사로 인하여 출석하지 못한 경우

구 분	대 상	일 수
결 혼	○ 형제, 자매, 부, 모	1
입 양	○ 학생 본인	20
사 망	○ 부모, 조부모, 외조부모	5
	○ 부모의 조부모(증조부모, 외증조부모), 부모의 외조부모(진외증조부모, 외외증조부모) ○ 형제·자매 및 그의 배우자	3
	○ 부모의 형제·자매 및 그의 배우자	3

※ 경조사 일수에 재량휴업일과 공휴일 및 토요일은 산입하지 않음.[7)]

※ 입양은 「입양촉진 및 절차에 관한 특례법」에 따른 입양으로 한정하며, 입양 이외의 경조사일수는 원격지일 경우 실제 필요한 왕복 소요일수를 학교장의 결재를 받아

적 학사 운영이 가능하도록 하여야 함.
- 학칙이 정하는 범위 내에서 학생•보호자가 신청하여 학교장의 사전 허가를 받은 후 실시
- 체험학습 기간은 출석인정 결석으로 인정하되, 추진 절차 준수
- 교외체험학습 사유의 적정성 확인 철저

6) 「학교보건법」 제8조(등교중지) 학교의 장은 제7조에 따른 건강검사의 결과나 의사의 진단 결과 감염병에 감염되었거나 감염된 것으로 의심되거나 감염될 우려가 있는 학생 및 교직원에 대하여 대통령령으로 정하는 바에 따라 등교를 중지시킬 수 있다.

7) 경조사 사안 발생일 전·후에 출석하지 못한 경우에도 가능 일수 내에서 출석으로 인정할 수 있다.

가산할 수 있음.

7. 생리통이 극심해 출석이 어려운 경우(결석, 지각, 조퇴, 결과 중 월 1회 인정)
8. 「학교폭력예방 및 대책에 관한 법률」 제12조에 따른 학교폭력대책심의위원회의 개최 및 동 위원회의 학교폭력 피해학생에 대한 보호조치 요청 이전에, 학교폭력 피해자가 학교폭력으로 인한 피해로 출석 하지 못하였음을 같은 법 제14조제3항에 따른 학교폭력 전담기구의 사실 확인을 거쳐 학교의 장이 인정한 경우
9. 「학교폭력예방 및 대책에 관한 법률」 제16조(피해학생의 보호) 제1항의 조치 등 보호가 필요한 학생에 대하여 학교의 장이 인정하는 경우 그 조치에 필요한 결석
10. 「학교폭력예방 및 대책에 관한 법률」 제16조(피해학생의 보호) 제2항, 같은 법 제17조(가해학생에 대한 조치) 제8항에 따라 피·가해 학생이 의견진술 절차 등의 사유로 학교폭력대책심의위원회에 참석하는 경우
11. 「학교폭력예방 및 대책에 관한 법률」 제17조(가해학생에 대한 조치) 제1항제4호에 따른 '사회 봉사'와 같은 조 제1항제5호 및 제3항에 따른 '학내외 전문가, 교육감이 정한 기관에 의한 특별 교육 이수 또는 심리치료'로 인한 결석.
12. 법원소년부의 조사·심리 기간과 소년분류심사원에서의 재소기간(소년분류심사원에 위탁되거나 유치된 소년의 위탁기간)
13. 1개월 이내의 소년원 송치(보호처분 8호) 기간
14. 보호관찰소에서 명한 사회봉사 및 특별교육 등의 수강기간, 대안교육 기간
15. 시도경찰청 「소년업무규칙」에 따른 경찰관서의 선도프로그램에 참여하는 경우
16. 「공직선거법」 및 「지방교육자치에 관한 법률」에 따라 투표에 참여하는 경우
17. 「공직선거법」에 따라 공직에 선출되어 의정활동(본회의, 상임위원회 회의 당일 참석)을 사유로 수업일수의 10% 이내에서 결석하는 경우
18. 「교원의 지위 향상 및 교육활동 보호를 위한 특별법」 제20조(피해교원에 대한 보호 조치 등) 제2항에 따른 분리조치 시, 불가피한 사정에 의하여 학교 외의 장소에서 학생을 분리조치하는 경우
19. 「교원의 지위 향상 및 교육활동 보호를 위한 특별법」 제25조(교육활동 침해학생에 대한 조치 등) 제6항에 따라 학생이 지역교권보호위원회에 의견진술 절차 등의 사유로 참석하는 경우
20. 「교원의 지위 향상 및 교육활동 보호를 위한 특별법」 제25조(교육활동 침해학생에 대한 조치 등) 제2항제2호와 제3호에 따른 '사회봉사'와 '학내외 전문가에 의한 특별교육 이수 또는 심리치료', 같은 법 제25조제3항과 제4항에 따른 '특별교육 이수 또는 심리치료'로 결석하는 경우
21. 상위 법령에 따라 출석 인정으로 처리할 수 있는 경우
22. 기타 부득이한 사유로 학교장의 허가를 받아 결석하는 경우

⑥ 다음 각 호의 하나에 해당하는 경우에는 **질병으로 인한 결석**으로 처리한다.

1. 결석한 날부터 5일 이내에 의사의 진단서 또는 의견서(병명, 진료기간 등이 기록된 의사소견서, 진료 확인서 등의 증빙서류)를 첨부한 결석 신고서를 제출하여 학교장의 승인을 받은 경우

2. 상습적이지 않은 2일 이내의 결석은 질병으로 인한 결석임을 증명할 수 있는 자료(보호자 의견서, 처방전, 담임교사 확인서 등)가 첨부된 결석 신고서를 결석한 날부터 5일 이내에 제출하여 학교장의 승인을 받은 경우
3. 병원학교 및 원격수업 등 방송·정보통신매체를 이용하여 수업 받는 건강장애학생이 결석한 경우
4. 의사의 진단서 또는 의견서를 통해 기저질환(천식, 아토피, 알레르기, 호흡기 질환, 심혈관 질환 등)을 가진 민감군으로 확인된 학생이 미세먼지와의 관련성이 드러나는 소견 또는 향후 치료의견 등이 명시된 의사의 진단서(소견서)를 첨부한 결석 신고서를 결석한 날로부터 5일 이내 제출하여 학교장의 승인을 받은 경우
5. 의사의 진단서 또는 의견서를 통해 만성질환 등 [8]장기적 치료가 필요한 것으로 확인된 학생이 의사의 진단서(소견서)를 첨부한 결석 신고서를 결석한 날로부터 5일 이내에 제출하여 학교장의 승인을 받은 경우
6. 환경부로부터 가습기살균제 건강피해자 증명서를 발급받은 학생이 의사의 진단서(소견서)를 첨부한 결석 신고서를 결석한 날로부터 5일 이내에 제출하여 학교장의 승인을 받은 경우

※ 제4호부터 제6호까지의 경우 결석 신고서 제출 시 첨부하는 증빙서류는 학기 초 최초 제출한 의사의 진단서(소견서)로 해당 학기 질병 결석 증빙을 갈음할 수 있음.

⑦ 다음 각 호의 하나에 해당하는 경우에는 **미인정 결석**으로 처리한다.

1. 「학교폭력예방 및 대책에 관한 법률」 제17조(가해학생에 대한 조치) 제1항 제6호에 따른 출석정지 기간
2. 「초·중등교육법 시행령」 제31조(학생의 징계 등) 제1항 제4호에 따른 출석정지
3. 범법행위로 인한 책임있는 사유로 결석한 경우(관련 기관 출석, 체포, 도피, 구속(구인, 구금, 구류 포함), 교도소 수감 등)
4. 태만, 가출, 출석 거부 등 고의로 결석한 경우
5. 학업중단숙려제 시행 중 상담 또는 프로그램에 불참하는 경우
6. 「교원의 지위 향상 및 교육 활동 보호를 위한 특별법」 제25조(교육활동 침해학생에 대한 조치 등) 제2항제4호에 따른 출석 정지
7. 기타 합당하지 않은 사유로 결석한 경우

⑧ 다음 각 호의 하나에 해당하는 경우에는 **기타 결석**으로 처리한다.

1. 부모ㆍ가족 봉양, 가사조력, 간병 등 부득이한 개인사정에 의한 결석임을 학교장이 인정하는 경우
2. 「공직선거법」에 따라 공직에 선출되어 의정 활동(본회의, 상임위원회 회의 당일 참석)을 사유로 수업일수의 10%를 초과하여 결석하거나, 같은 법에 따라 후보등록자 본인이 선거운동을 사유로 결석한 경우, 「정당법」에 따라 정당의 발기인 또는 당원으로서 정당활동을 사유로 결석한 경우
3. 기타 합당한 사유에 의한 결석임을 학교장이 인정하는 경우

8) 치료 기간이 명시된 의사의 진단서를 증빙 자료로 제출하여야 한다.

제9조(지각, 조퇴, 결과 처리) ① 지각은 학교장이 정한 등교시각(1교시 수업 시작 시각)까지 출석하지 않는 경우이다.

② 조퇴는 학교장이 정한 등교시각과 하교시각(수업이 종료된 시각) 사이에 하교한 경우이다. (급박한 상황인 경우는 담임교사의 판단에 의하여 1교시 전에도 조퇴로 처리할 수 있다.)

③ 결과는 학생이 해당 수업 시간의 2/3(삼분의 이) 미만을 참여하거나 전 시간 미참여한 경우를 의미한다.

1. 보건실에서 요양하는 경우 : 질병 결과
2. 본규정 3장 8조 7항에 따른 미인정의 사유인 경우 : 미인정 결과

※ 일 과 표

교 시	시 간	비 고
등교	08:30	
조회	08:30~08:40	10분
1교시	08:50~09:35	45분
2교시	09:45~10:30	45분
3교시	10:40~11:25	45분
4교시	11:35~12:20	45분
점심시간	12:20~13:20	60분
5교시	13:20~14:05	45분
6교시	14:15~15:00	45분
7교시	15:10~15:55	45분

④ 위 8조 5항의 각 호 중 하나에 해당하는 사유로 인한 지각, 조퇴, 결과는 각각의 횟수에 포함하지 않는다.

⑤ 지각, 조퇴, 결과의 사유는 각각 결석 사유와 동일하게 질병, 미인정, 기타로 처리한다.

⑥ 같은 날짜에 지각, 조퇴, 결과가 발생된 경우에는 학교장이 판단하여 어느 한 가지 경우로만 처리한다.[9)]

⑦ 지각, 조퇴, 결과는 결석에 준하여 처리하되, 증빙자료 및 담임확인서는 나이스 시스템 [출결관리]-[일일출결관리]에서 사유를 입력하는 것으로 한다.

⑧ 같은 날짜에 결과가 1회 이상이라도 1회로 처리한다.

⑨ 학적을 새로 부여받은 자의 당해 학년 지각, 조퇴, 결과 횟수는 원적교의 당해 학년 각 횟수와 합산하되, 중복되는 기간의 횟수는 제외한다.(예 : 2학년 4.15 유예, 다음해 2학년 3.20 재취학일 경우, 원적교의 3.20-4.15까지 각 횟수는 제외)

제10조(소속 학교에서 실시한 원격수업(방송 · 정보 · 통신매체를 활용한 수업) 수강학생 처리) 학교의 장이 교육상 필요에 따라 소속 학생을 대상으로 교과(목) 및 창의적 체험활동 내용의 일부 또는 전부를 「초·중등교육법」 제24조 제3항 제1호의 원격수업으로 실시한 경우, 출결 처리 방법은 다음 각 항에 따른다.

① 출결 확인은 원격수업의 유형과 관계없이 교과담당교사가 당일 매 교시별 실시하는 것을 원칙으로 하되, 부득이한 사유로 매 교시별 출석 확인이 어려운 경우 콘텐츠 활용과 과제 수행 중심 수업의 출결은 3일 내, 실시간 쌍방향 수업은 당일 최종 확인하여 기록할 수

9) 미인정, 질병, 기타의 순서로 처리하되, 동일한 사유로 인해 발생한 사안은 수업결손이 많은 사유로 처리한다.

있다. 다만, 실시간 쌍방향 수업에서 접속 불량 등으로 대체학습을 제공한 경우 3일 내 최종 확인하여 기록할 수 있다.

② 출결 마감은 학급 담임교사가 증빙자료를 확인하여 월 단위로 할 수 있다.

제11조(소속 학교 이외 기관·장소에서의 수강학생 처리) ① 위탁학생의 소속 학교는 위탁교육기관에서 보내온 출결 상황을 그대로 입력하며, 위탁교육기관은 시도교육청의 관련 지침 및 위탁교육 운영 방법과 형태에 따라 학생의 출결과 수강 여부를 확인한다.

② 학생이 수업의 일부는 위탁교육기관에서 수강하고 일부는 본교에서 수강한 경우, 위탁교육기관의 수업일수 및 출결 내용과 소속 학교의 수업일수 및 출결 내용을 합산하여 처리한다.

③ 학교의 장이 소속 학생의 상황과 필요에 따른 전문·심화교육 등을 지원하기 위해 수업의 일부를 교육감이 지정한 교육기관에서 수강하도록 한 경우, 해당 학생의 출결은 위탁학생에 준하여 처리한다.

제12조(학교생활기록부 출결상황 기재) ① ‘수업일수’란에는 학교장이 정한 학년별 학생이 연간 총 출석해야 할 일수를 입력하고, ‘결석일수’, ‘지각’, ‘조퇴’, ‘결과’는 제3장 ‘출결상황 관리’에 따라 질병 · 미인정 · 기타로 구분하여 연간 총일수 또는 횟수를 각각 입력한다.

② 학적이 변동된 학생의 동 학년 수업일수 및 출결상황은 학적변동 전(원적교)의 것과 변동 이후의 것을 합산하여 입력한다.

③ ‘특기사항’란에는 다음 각 호의 사항을 입력한다.

1. 해당 학년 동안 1회의 결석, 지각, 조퇴, 결과도 없는 경우 ‘개근’으로 입력한다.
   가. 수업일수가 다른 중도 입학·재취학·편입학은 당해 학년의 전 과정을 거치지 않았기 때문에 출결상황 ‘특기사항’란에 ‘개근’으로 입력하지 않음.
   나. 전입학인 경우 전출교와 전입교의 출결을 합하고, 재취학·편입학의 경우는 재취학·편입학 이전과 재입학 이후의 출결을 합하여 ‘개근’의 입력여부를 결정함.
   다. 특수교육대상자 중 순회(가정 및 보호시설)교육 학생, 건강장애학생(병원학교와 원격수업 수강학생)은 해당학년 동안 1회의 결석·지각·조퇴·결과가 없어도 ‘개근’을 입력하지 않고 공란으로 둠.
2. 질병·미인정으로 인한 장기결석(연속 10일 이상)의 사유를 입력한다.(단, 민감한 개인정보 포함 시 입력을 생략할 수 있다. 해당 사유가 민감한 개인정보에 해당되는지 여부는 학업성적관리위원회에서 심의한다.)
3. 기타결석은 1일이라도 사유를 입력한다.
4. 단기결석 횟수(10일 이상)가 많을 경우 이를 누계하여 주된 사유를 입력한다.(단, 민감한 개인정보 포함 시 입력을 생략할 수 있다. 해당 사유가 민감한 개인정보에 해당되는지 여부는 학업성적관리위원회에서 심의한다.)
5. 횟수가 많은 지각, 조퇴, 결과가 30회 이상인 경우 사유를 입력한다.(단, 민감한 개인정보 포함 시 입력을 생략할 수 있다. 해당 사유가 민감한 개인정보에 해당되는지 여부는 학업성적관리위원회에서 심의한다.)

6. 학교폭력과 관련된 사항은「학교폭력예방 및 대책에 관한 법률」제17조(가해학생에 대한 조치) 제1항에 따른 가해학생에 대한 조치사항을 입력한다.(2025학년도 3학년)

제4장 교과학습발달상황 평가 및 관리

제13조(평가의 목표 및 방침) ① 교과학습의 평가(지필평가 및 수행평가)는 학생 개개인의 교육목표 도달도를 확인하고 교수·학습의 질을 개선하는데 주안점을 둔다. 또한, 성취기준에 근거하여 교수ㆍ학습과 평가활동이 일관성 있게 이루어지도록 하며, 교과목의 성격과 학습자의 특성을 고려하여 적합한 평가방법을 활용한다.

② 학교는 교육과정의 성취기준에 기반한 평가 계획에 따라 교수·학습과정에서 학생의 변화와 성장에 대한 자료를 다각도로 수집하여 적절한 피드백을 제공하는 과정중심 평가를 통해 교수·학습의 질을 제고한다.

③ 교육과정 성취기준을 실제 평가의 상황에서 준거로 사용하기에 적합하도록 재구조화할 수 있다. 다만, 성취기준을 통합하거나 일부 내용을 압축하여 재구조화할 경우, 성취기준의 내용 요소 일부가 임의로 삭제되지 않도록 유의해야 한다. 또한, 일부 내용 요소를 추가해야 하는 경우에는 학생의 학습 및 평가 부담이 가중되지 않도록 학년(군), 학교급 및 교과(군) 간의 연계성을 충분히 고려해야 한다.

④ 교과학습발달상황의 평가는 지필평가와 수행평가로 구분하여 실시한다. 다만, 교과목의 특성상 필요한 경우 교과협의회를 통해 학업성적관리위원회 심의를 거쳐 수업활동과 연계한 수행평가만으로 평가할 수 있다. 지필평가와 수행평가의 실시 비율, 서·논술형 문항 출제 비율 등 평가의 세부적인 사항은 교육청 '학생평가 내실화 계획'에 따라 교과협의회를 통해 학업성적관리위원회 심의를 거쳐 정한다.

⑤ 제4항에도 불구하고, 감염병의 전국적 유행 등 국가 재난에 준하는 상황에서는 지필평가 또는 수행평가만으로 평가하거나 교육부장관이 정하는 바에 따라 지필 및 수행평가를 실시하지 않을 수 있다.

⑥ 모든 수행평가는 수업 중 실시하는 것을 원칙으로 하며, 수업시간 외 가정 등에서 이루어지는 '과제형 수행평가'는 실시하지 않는다.

⑦ 학생의 발달 특성 및 과목의 성격 등을 고려하여 지필평가는 서·논술형 문항만으로도 평가할 수 있다.

⑧ 자유학기의 교과학습발달상황 평가는 학교별로 자유학기 취지에 맞는 평가 방안을 마련하고, 이를 학업성적관리위원회의 심의를 거쳐 학교장이 최종 결정한다.

제14조(평가 운영 시 유의사항) ① 평가 단계별 교직원 연수를 실시하여 평가의 객관성·공정성·투명성· 신뢰도를 확보할 수 있도록 한다.

② 「공교육 정상화 촉진 및 선행교육 규제에 관한 특별법」제8조(선행교육 및 선행학습 유발행위 금지 등) 제3항에 따라 지필평가, 수행평가 등 학교 시험 및 각종 교내대회에서 학생이 배운 학교교육과정의 범위와 수준을 벗어난 내용을 출제하여 평가하지 않도록 유의한다.

③ 부정행위 예방 대책과 부정행위자(협조자 포함) 처리 절차 및 관련자 성적 처리 기준은 제22조제5항 및 [별첨2]를 따르고, 학기 초에 학생 및 학부모에게 안내한다. 또한, 부정행위 적발 시 절차 및 규정에 따라 엄중히 처리한다.

④ 지필평가 및 수행평가의 이의신청 절차는 제21조제11항을 따르며, 이의신청이 있을 때에는 절차에 따라 면밀히 검토하여 처리하여야 한다. 또한, 평가문항의 이의신청에 따른 오류 검증을 위해 필요시 외부 전문가의 자문을 받을 수 있다.

⑤ 지필평가 기출문제(정답 포함)를 공개하되, 공개 범위와 방법은 학업성적관리위원회의 심의를 거쳐 학교장이 정한다.

⑥ 학생선수의 대회 출전 또는 훈련과 관련한 성적 처리의 절차와 방법은 2025학년도 서울학교운동부 운영 매뉴얼을 따르되, 이에 명시되지 않은 사항은 학업성적관리위원회의 심의를 거쳐 학교장이 정한다. 시험기간 중에는 가급적 출전을 금지하며, 최저학력기준 미도달 학생선수 기초 학력보장 프로그램에 대해 의무적으로 참여하도록 한다.

⑦ 개인 정보 보호를 위해 지필평가 및 수행평가 결과는 학생 본인만 확인하도록 하며, 타인에게 성적 정보가 노출되지 않도록 유의해야 한다.

⑧ 학생의 보호자가 본교 교직원으로 재직하는 경우, 자녀가 재학 중인 학년의 출제, 검토, 인쇄, 채점, 평가 관리 등 자녀와 관련한 '평가 관련 업무'에서 배제한다.

제15조(평가 계획 수립) ① 지필평가와 수행평가의 실시 비율, 서·논술형 문항 출제 비율 등 평가 계획 수립을 위한 기본적인 사항은 서울특별시교육청 '2025 학생평가 내실화 계획'에 따라 교과협의회에서 수립하고, 이를 학업성적관리위원회의 심의를 거쳐 학교장이 최종적으로 결정한다.

② 연간 학사 일정에 따라 일정 기간을 정해 각 교과별 지필평가를 실시할 수 있으며, 각 교과별 지필평가는 최대 연 4회 실시할 수 있다.

③ 교과학습의 평가 계획은 각 과목의 교육과정 및 학교·교과의 특성을 감안하여 교과(학년) 협의회에서 수립하고, 이를 학업성적관리위원회의 심의를 거쳐 학교장이 최종 결정한다. 다만, 자유학기에 학교의 여건을 고려하여 필요시에는 해당 교과별 교과협의회를 통해 담당교사별로 평가 계획을 달리 정할 수 있다.

④ 교과학습 평가를 위하여 학기(학년) 평가 계획을 학년별·교과(목)별로 수립하되 다음의 각 호의 사항을 포함한다.

1. 평가 목적, 평가 방향과 방침, 평가 유의사항 등
2. 평가(지필평가 및 수행평가) 영역, 요소, 방법, 시기, 횟수, 반영비율 등
3. 교과목별 기준 성취율과 성취도
4. 교과목별 학기 단위 성취수준 설정(1학년)
5. 수행평가의 세부기준(영역별 배점과 채점기준), 결시자와 학적변동자 처리 기준 등
6. 성적처리방법 및 결과의 활용

⑤ 지필평가 및 수행평가 영역별 만점은 학기말 반영비율 또는 100점 만점으로 한다.

⑥ 수행평가의 점수는 점수화가 가능한 영역의 점수만 반영한다. 기본점수의 부여 여부, 부여

점수의 범위 등은 평가의 목적, 성취수준 측정의 타당성 등을 고려하여 교과협의회를 통하여 협의하고, 학업성적관리위원회의 심의를 거쳐 학교장의 결재를 득한 후 시행한다.

⑦ 확정된 평가 계획은 정보공시 등을 통해 학생 및 보호자에게 공개한다. 또한, 변경사항이 있는 경우에는 수정하여 평가 실시 전에 재공지한다.

제16조(수행평가) ① 학교장은 수행평가가 올바르게 시행될 수 있도록 사전계획을 수립하고, 평가(채점) 기준을 마련하며, 학생과 보호자에게 이를 안내하여 수행평가에 대한 신뢰도를 제고하기 위해 노력해야 한다.

② 수행평가의 문항 출제는 수행평가 출제 계획표 등을 작성하여 활용하고, 학생의 학습과제 수행과정과 결과를 평가해야 한다. 수행평가의 점수는 점수화가 가능한 영역의 점수만 반영하되, 기본점수 부여 여부 및 부여범위 결정 시에는 평가의 목적 등을 고려하여 타당하게 이루어질 수 있도록 해야 한다.

③ 수행평가를 할 때 표절 행위가 발생하지 않도록 사전 교육을 충분히 실시한다. 표절이 확인된 경우 수행평가 처리기준은 교과협의회를 통하여 협의하고, 학업성적관리위원회의 심의를 거쳐 학교장의 결재를 득한 후 시행한다.

④ 실연(實演)을 평가하거나, 학생 작품을 평가하는 경우에는 평가 현장의 여러 학생 앞에서 평가가 이루어져야 한다.

⑤ 신체장애 학생(지체장애, 시각장애, 청각장애 등)은 이 규정 제29조에 따라 장애 유형과 정도를 고려한 적절한 평가를 받을 수 있도록 지원한다. 부득이 신체장애로 인하여 특정 영역의 수행평가 응시가 불가능한 경우 인정점을 부여하되, 대상 학생, 대상 과목(영역) 등은 학업성적관리위원회의 심의를 거쳐 학교장이 정한다.

$$\text{점수} = \text{특정 영역 수행평가 기본점수} + \text{특정 영역 수행평가 배점 (기본점수 제외)} \times \frac{\text{당해자의 지필평가 득점}}{\text{지필평가 배점 총점}}$$

※ 국어와 외국어의 말하기 · 듣기 평가도 이에 준하여 적용

⑥ 실험·실습, 실기 및 관찰 등에 의한 수행평가 성적 등을 합산할 경우에는 보조자료를 작성할 수 있으며, 이의 신청이 있을 때에는 면밀히 검토하여 그 결과를 학생 본인에게 공개하는 등 적절한 조치를 취하여야 하고, 해당 자료의 보관기간은 당해 학년도까지로 한다. 수행평가에 대한 이의신청은 수행평가 실시 담당교사에게 하며 기간은 결과 공개 후 7일간으로 한다.

⑦ 학생의 수행평가 결과물(미술작품 등)의 보관 기간은 당해 학년도까지로 하며, 학생들의 이의신청·접수·처리·확인 과정 등 적절한 조치가 완료된 후 보관한다.

⑧ 성적 산출의 증빙자료로 활용되는 수행평가의 중요한 자료(수행평가 성적일람표 등)는 졸업 후 1년 이상 당해 학교에 보관하며, 상급학교 진학 시 입학전형권자의 요청이 있을 경우 이를 전형자료로 제공할 수 있다.

⑨ 학적 변동으로 인한 미응시자, 결석으로 인한 미응시자, 자유학기제 실시 학교와 미실시 학교 간의 변동 학생, 학업중단 숙려제 참여 인정 기간의 수행평가 처리 기준은 평가계획

에 포함하되 교과협의회를 통하여 협의하고, 학업성적관리위원회의 심의를 거쳐 학교장의 결재를 득한 후 시행한다.

※ 자유학기 실시 학교와 미실시 학교 간 전출 시 자유학기 활동의 전출일까지의 활동내용(이수시간과 특기사항)을 입력하여 전송하며, 전출교 입력내용을 인정하고 전입 이후 이수한 내용을 추가하여 입력한다. 단, 전출교가 자유학기 미시행일 경우 전입일 이후 이수한 자유학기 활동 내용을 입력하고, 자유학기활동이 모두 종료된 이후 전입 온 경우 '특기사항'란에 미이수 사유를 입력한다.

제17조(지필평가 출제) ① 평가 문제 출제에 관한 사항(출제범위, 시험시간 등)은 교과협의회를 통하여 협의하고, 학업성적관리위원회의 심의를 거쳐 학교장의 결재를 받는다.

② 평가 문제는 교과(학년)협의회에서 학기 초 공개한 평가 계획과 과목별 성취기준에 맞는 출제 계획을 수립한 후 출제한다.

③ 평가 문제는 타당도, 신뢰도를 제고할 수 있도록 출제하고, 평가의 영역·내용 등을 포함한 문항정보표 등을 작성하여 활용하며, 동일 교과(목) 담당교사 간 공동 출제를 한다.

④ 다음 각 호에 해당하는 문항이 출제되지 않도록 교과협의회의 검토를 강화한다.

1. 정답 논란이 발생하거나 정답이 없는 오류 문항
2. 시판되는 참고서·수능 모의고사 등의 문제를 전재(또는 일부 변경)한 문항 또는 전년도에 출제된 문항
3. 학생이 배운 교육과정의 범위와 수준을 벗어난(선행교육 및 선행학습을 유발하는) 문항
4. 사회적 편견을 조장하는 문항

⑤ 다양한 성취수준을 판별할 수 있도록 문항의 난이도를 고려하여 출제하되, 난이도에 따른 문항 배열에 유의하며, 출제원안에는 문항별 배점을 표시한다.

⑥ 출제 문항 수는 주어진 시간 내에 풀 수 있는 적정 분량이어야 한다.

⑦ 출제원안 제출 시에는 내용영역, 성취기준, 난이도, 정답, 문항별 배점 및 채점기준이 명시된 문항정보표 등을 함께 제출하여야 하며, 특히 서술형·논술형 등 서답형 문제 채점기준에는 답안 평가 요소별 배점(유사정답, 부분점수)을 포함하여야 한다.

⑧ 문제 출제 시, 관련 파일에 비밀번호를 설정하여 사용하여야 하고, 해당 지필평가 종료 전까지는 출제 원안 파일을 하드디스크에 그대로 저장해서 관리하거나 네트워크를 이용하여 파일을 저장 또는 공유 하는 일이 없어야 한다. 또한, 보조기억매체를 사용하는 경우 보안에 철저를 기하여야 한다.

⑨ 출제된 문제를 수업 시간이나 기타의 방법으로 고사 실시 전에 지도하거나 문제의 정답을 암시하는 일이 없도록 한다.

⑩ 성적처리가 끝난 출제원안과 문항정보표는 성적 산출의 증빙자료로 5년간 당해 학교에 보관한다.

제18조(지필평가 보안 관리) ① 평가 문항의 출제, 인쇄, 시행 등 평가의 전 과정에서 보안이 유지되도록 보안 관리 대책을 수립한다.

② 평가관련 담당자를 지정하며, 평가의 전 과정에서 재학생의 친·인척을 배제한다.

③ 출제부터 시행까지 고사의 전 기간에 보안 관련 근무를 강화하고 CCTV, 무인경비시스템 등을 활용하여 보안을 철저히 유지한다.

④ 시험지 유출이 발생한 경우 학업성적관리위원회의 심의를 거쳐 재시험을 실시하고, 관련된 징계 절차에 따라 처리한다.

⑤ 평가의 전 과정에 걸쳐 보안유지 및 신뢰성을 확보하기 위해 평가관리실을 설치하여 통제구역으로 지정하고, 다음 각 호에 따라 운영한다.

1. 보안 및 관리 책임자는 교감으로 지정
2. 학교의 규모, 여건 등을 고려하여 학생 및 외부인 출입이 없는 곳에 설치하며, CCTV · 무인경비 시스템 등 철저한 보안 장치 마련
3. 이중 잠금장치가 있는 보관함을 설치하여 출제 원안, 문제지, 답안지 등 평가 관련 자료 보관, 파쇄기·소화기 등 비치
4. 출입관리대장을 비치하여 출입자 관리
5. 출제원안, 문항정보표 열람 등 평가 관련 작업은 평가업무 담당(부장)교사 입회하에 실시하며, 평가 관리실 밖으로의 유출 금지

⑥ 평가 문제 인쇄기간 중 인쇄실을 통제구역으로 설정하고 다음 각 호에 따라 운영한다.

1. 인쇄 담당자는 재학생의 친·인척이 아닌 교직원으로 지정
2. 인쇄실 보안 및 관리 책임자는 행정실장으로 지정
3. 평가 관련 자료 인쇄 중 입회자는 인쇄 담당자가 출입관리대장에 기록하여 관리
4. 인쇄실 앞에 CCTV를 설치하여 평가 문제 인쇄기간 중 24시간 관리

⑦ 평가 문항 출제 및 검토 단계의 보안 강화를 위해 다음 각 호의 사항에 유의한다.

1. 평가 시행 전 보안 관련 교직원 연수 실시
2. 평가 관련 자료 보안 관리 철저(평가 관련 자료의 이동식 저장장치 저장·고사 관련 파일 암호 설정· 네트워크 전송 금지 등)
3. 출제원안은 문항정보표 등과 함께 정해진 결재 절차를 거친 후 인쇄 의뢰
4. 평가 관련 자료 결재본은 이중 잠금 장치가 된 장소에 보관

⑧ 출제원안 인쇄 및 문제지 보관 단계의 보안 강화를 위해 다음 각 호의 사항에 유의한다.

1. 평가관리시설 출입 통제, 출입자 확인 장치(CCTV, 동작 감지센서 등) 설치·작동 확인
2. 인쇄 기간 중 인쇄실 내 전자기기 소지 금지
3. 평가 관련 자료 이중 잠금 장치 보관장에 보관
4. 인쇄 담당자는 평가 관련 자료 수령 당일 인쇄(1일 초과분 평가원안 보안 책임자 보관)
5. 인쇄 담당자는 출제원안과 원지·파지를 평가업무 담당교사에게 인계, 평가업무 담당교사는 인쇄된 문제지를 인쇄실에서 인수한 후 출제교사에게 인계
6. 출제교사는 인쇄된 문제지를 학교장이 지정한 장소에서 평가업무 담당교사의 입회하에 문항 오류 및 편집, 인쇄 상태 등을 점검하고 문제지 매수를 확인한 후 포장·봉인하여

여분과 함께 평가업무 담당교사에게 인계

7. 인쇄·포장·봉인된 문제지 및 원지와 파지는 평가업무 담당부장교사 책임하에 평가관리실에 보관, 고사종료 후 원지와 파지는 평가업무 담당부장교사 입회하에 파기

⑨ 고사 시행 및 채점 단계의 보안 강화를 위해 다음 각 호의 사항에 유의한다.

1. 해당 과목 평가지를 고사 당일 반출
2. 고사 종료 후 감독교사는 고사실에서 답안지 매수 및 작성 상태 확인
3. 고사본부에서 답안지 매수 확인, 폐기·여분 답안지 회수 및 관리
4. 채점 교사는 답안지 인수 즉시 답안지 매수 확인
5. 채점 기간 중 교무실 등 학생 출입 통제, 학생 답안지를 지정된 장소에 보관
6. 학생 확인이 완료된 답안지를 지정된 장소에 보관

제19조(지필고사 시행 관리) ① 학교장은 부정행위 예방을 위하여 학교 실정에 따라 분반, 시차제 등교, 감독교사 증원 배치 등 고사의 시행 방법을 선택·조정할 수 있다.

② 감독교사는 복수감독을 원칙으로 하며, 공정하고 형평에 맞도록 배정하되, 담임교사의 본인 학급 시험감독 배정을 배제하고 학생이 사전에 감독교사를 예측할 수 없도록 한다.

③ 평가업무 담당부장교사는 고사마다 학생 변동 사항을 반영하여 평가 대상자를 확정한다.

④ 학급담임교사와 감독교사는 답안 작성 요령과 지정된 필기도구 사용법을 사전에 지도해야 하며, 답안 표기 내용 정정의 처리 기준을 제시하여야 한다.

⑤ 감독교사는 시험실 당 2명씩 복수 배치함을 원칙으로 하되, 필요한 경우에는 그 수를 증원하거나 별도로 복도감독을 배치할 수 있다. 감독교사 업무는 다음 각 호에 따른다.

1. 감독교사는 고사 시간을 준수하여야 하며, 고사 시간 종료 전에 학생이 퇴실하는 일이 없도록 하고, ‘학생출결기록지’에 지각 및 결석한 학생의 성명 및 입실시각을 적어 고사 종료 후 고사계에 제출한다.
2. 감독교사는 고사 시행 5분 전에 문제지와 답안지를 인수하여 입실하고 전자기기 수거, 가방 위치 안내, 응시자와 결시자 확인, 필기도구 점검 등 시험 준비 점검을 실시한다.
3. 당해 고사시간에 치르는 과목의 출제교사 1명은 교무실에서 비상 대기해야 한다.
4. 감독교사는 휴대전화, 스마트기기(스마트워치 등), 디지털 카메라, 전자사전, MP3 플레이어, 카메라 펜, 전자계산기, 라디오, 휴대용 미디어 플레이어, 전자담배, 통신(블루투스) 기능이 있는 이어폰, 노트북, 태블릿 pc 등 부정행위에 이용될 수 있는 모든 전자기기는 휴대를 금지시킴으로써 이와 관련한 부정행위가 발생하지 않도록 철저히 지도해야 한다.
5. 감독교사는 고사 시행 전에 부정행위의 유형 및 처리 방법을 미리 숙지할 수 있도록 안내하여 부정행위를 방지할 수 있도록 만전을 기하고, 다음의 부정행위를 적발하였을 경우에는 규정에 따라 엄정하게 조치하여야 한다.
   가. 휴대전화 문자 전송, 이어폰 사용, 음성 메시지 전송, 인터넷 이용 사전 모의 행위

나. 다른 학생에게 답안을 보여 줄 것을 강요하거나 폭력으로 위협하는 행위
다. 감독교사에게 질문을 하여 주의를 흩어놓은 다음 서로 답을 알려 주는 행위(질문은 반드시 손을 들어 하도록 하고, 불필요한 말이나 행위는 일절 금지)
라. 감독교사에 시간을 물어보면서 책상 밑에서 손짓으로 알려 주는 행위
마. 시험지와 동일한 지질의 종이에 미리 내용을 적어 두고 시험지 위에 붙여 놓는 행위
바. 시험지가 2장 이상인 경우에 똑같은 크기의 프린트물을 시험지에 포개어 놓는 행위
사. 답안지를 2장 이상 받아 한 명이 두 명 답안지를 작성하여 몰래 제출하는 행위
아. OMR 답안지를 교환하여 답안지를 대리 작성하는 행위
자. 미리 구해 놓았던 OMR 카드 뒷면에 교과 내용을 적어 두는 행위
차. 다 풀고 엎드린 후 시험지나 답안지를 옆에 두고, 겨드랑이 사이로 보여 주거나, 다른 학생이 볼 수 있도록 큰 글씨로 답안을 기재하는 행위
카. 팔짱을 끼고 한 손으로는 문제번호, 다른 한손으로는 답안을 가르쳐 주는 행위
타. 서로 정확히 맞춰 놓은 시계를 이용하여 시작 신호(주로 기침)와 함께 모든 문항의 답안을 알려 주는 행위
파. 페이퍼나 메모지 등을 쓰레기인 척 버리면 다른 학생이 주워 활용하는 행위
하. 지우개에 정답을 쓰고 빌려주거나 떨어뜨린 후 쓰레기인 척 버리면 다른 학생이 주워 활용하는 행위
거. 컨닝페이퍼를 학생증 케이스, 볼펜 속 등에 보관하는 행위(부정행위에 이용될 수 있는 일체의 것을 사용하거나 소지가 발견되는 경우)
너. 자리를 바꾸어 앉는 행위
더. 시험 종료 후 계속 답안을 작성하는 행위: 혼란한 틈을 타서 서답형 문항의 답안을 베끼거나 답안지를 걷는 학생들이 정답을 알려주는 경우(혼란을 미연에 방지할 수 있는 대책 마련)등
러. 휴대전화, MP3 플레이어, 전자사전, 스마트 시계, 노트북, 태블릿 pc 등 부정행위에 이용될 수 있는 전자기기로 간주할 수 있는 일체의 것을 휴대하여 사용하거나 소지가 발견되는 행위(사후 발견 포함)
머. 기타 시험감독관(학부모 감독 포함)이 부정행위로 판단하는 행위

⑥ 감독교사는 부정행위를 방지할 수 있도록 만전을 기하고, 부정행위를 적발하였을 경우에는 다음 절차에 따른다. 부정행위를 적발하였을 경우 일단 현장에서 모든 학생들이 인정할 수 있는 객관성을 확보한다. 부정행위임이 밝혀진 경우(사안담당부서 조사, 학업성적관리위원회 심의, 선도위원회 회부) 관련자는 해당 과목을 0점 처리(학업성적관리규정 제22조 5항)하며 선도위원회 회부하여 규정(학생 생활 규정 제30조 22항)에 따라 사후 조치를 엄정하게 하여, 이로 인하여 발생하는 문제를 사전에 예방한다.

⑦ 학급담임 교사와 감독 교사는 답안 작성 요령과 지정된 필기도구 사용에 대한 사전 지도를 하여야 하며, 답안지(OMR, 서술형 모두) 교체는 종료령 울리기 5분전까지 가능하나 단, 5분이 채 남지 않았는데 학생이 극구 교체를 원하는 경우 교체해주되, 종료령이 울렸

는데도 작성을 완료하지 못했더라도 즉시 걷고, 교체 전과 후 2가지 답안지 중 학생에게 선택하게 해 답안지를 1개만 제출하도록 한다. 만약, 빨간색 사인펜만으로 표시(예비마킹) 한 후, 최종적으로 컴퓨터용 사인펜으로 칠하지 않고 답안지를 제출한 경우 무표기로 처리한다.(정답 인정 안됨.)

⑧ 감독교사는 답안지에 정자로 서명 또는 날인하고 매수를 확인한 후 표지에 필요한 사항(재적생 수, 응시자 수, 결시자 정보 등)을 기록한다. 이후 답안지(폐기 및 여분답안지 포함)를 평가업무 담당 교사에게 인계하고, 평가업무 담당 교사는 인수한 답안지 매수를 확인한 후 과목담당교사에게 인계한다.[10)]

⑨ 고사 시행 도중 문제 발생(인쇄 상태 이상, 문항 오류 발견 등) 시 학교 절차에 따라 협의 후 처리한다.

⑩ OMR 답안지와 서술형 답안지는 수정테이프를 사용해 정정할 수 있으며 서술형 답안지의 경우 두 줄 긋고 답안을 정정하는 것도 수정한 것으로 인정된다. (연필 사용 가능)

제20조(정답공개) 정답은 고사 당일 고사 종료 후 공개하되, 서답형 문항은 채점 기준(유사 정답 및 부분 점수 포함)을 제시한다.

제21조(채점 및 답안지 처리) ① 답안지 채점을 전산 처리하는 경우를 제외하고는 모든 문항에 정·오답 표시를 하여 채점하고 착오 유무를 점검, 확인한다. 또한, 정·오답 표시로 인하여 답안 내용이 가려지거나 훼손되는 일이 없도록 유의한다.

② 서답형 등의 답안은 채점 기준의 일관성이 유지되도록 문항별로 채점하되, 두 사람 이상의 채점자가 각각 별도로 채점하여 협의한 점수를 부여함을 원칙으로 한다.[11)]

③ 서답형 등의 답안 채점 시는 이미 정해진 문항별 배점과 채점 기준표에 따라 채점하고 점수를 부여한 과정이 나타나도록 한다.

④ 채점교사는 답안지 채점 후 채점 내용 및 점수 표기의 정확성 여부를 점검·확인한 후 정자 서명 또는 날인하도록 한다.

⑤ 서답형 등의 답안 채점 과정에서 유사 정답이나 부분 점수를 부여해야 할 답안이 추가로 있을 경우에는 교과(학년)협의회를 통해 채점 기준을 수정·보완한 후 채점기준표 등을 학교성적관리위원회의 심의를 거쳐 학교장의 결재를 받아 적용한다.

⑥ 고사 시행 후 문항 오류, 정답 오류 등이 확인되어 사전 결재된 출제원안 및 문항정보표에 따라 채점할 수 없는 경우, 처리 방법은 교과협의회에서 협의하고 학업성적관리위원회의 심의를 거쳐 학교장이 정하며, 그 결과를 학생에게 공지한다.

⑦ 채점 등 평가 결과를 전산처리할 경우, 교과 담당교사는 전산처리 결과의 이상 유무를 철저히 대조·확인해야 한다.

⑧ 성적 처리 및 학생 확인이 완료된 지필평가 학생 답안지는 성적 산출의 증빙자료로 5년간 당해 학교에 보관한다.

⑨ OMR 답안지를 판독기가 판독하지 못할 경우, 성적처리담당교사가 교무업무시스템에 직접

---

10) 선택형과 서·논술형 답안지는 분리가 원칙이되, 불가피하게 선택형과 서·논술형 답안지가 일체형일 경우에는 우선 선택형 채점 후 과목담당교사에게 인계한다. 답안지 인계·인수 시 답안지 매수를 철저히 확인한다.

11) 교차채점의 구체적인 절차와 방법은 교과협의회를 거쳐 학교장이 정한다.

학생이 마킹한 답을 입력한다. 학번, 교과목코드 오류의 경우 성적처리담당교사가 수정하되, 답안지의 정답 란은 어떠한 경우도 수정·보완해주지 않는다.

⑩ 다음 각 호에 해당하는 내용은 오답처리 한다.

1. OMR 답안지에 컴퓨터용 수성사인펜을 사용하지 않고 예비마킹만 한 경우
2. OMR 답안지에 연필 또는 지워지는 필기도구를 사용한 경우
3. OMR 답안지에 컴퓨터용 수성사인펜으로 이중 답안을 작성한 경우
4. OMR 답안지에 컴퓨터용 수성사인펜 이외의 필기구로 작성한 경우

⑪ 채점이 끝난 후 과목담당 교사(담임 교사)가 직접 그 결과를 학생 본인에게 공개하여 확인시키며, 이의 신청은 1차 이의 신청 기간 3일, 2차 이의 신청 기간 1일 내(단, 이의신청 기간은 고입 전형 관련 일정, 기타 학사 일정 등으로 인해 축소 운영할 수 있다.)에 한다. 이의 신청이 있을 때에는 면밀히 검토하여 다음 절차를 따른다.(수행평가도 이에 준하여 처리한다.)

순서	절차	방법	담당
1	1차 이의신청접수	○ 대면 신청	○ 교과담당교사
2	1차 이의신청 처리 및 결과 통보·반영	○ 교과담당교사 ○ 교과협의회 ○ 학업성적관리위원회 ○ 개별성적확인 (필요시 성적통지표 재발급)	○ 교과담당교사 ○ 교과부장 ○ 평가담당부서장
3	2차 이의신청접수	○ 대면 신청	○ 교과담당교사
4	2차 이의신청 처리 및 결과 통보·반영	○ 교과담당교사 ○ 교과협의회 ○ 학업성적관리위원회 ○ 개별성적확인 (필요시 성적통지표 재발급)	○ 교과담당교사 ○ 교과부장 ○ 평가담당부서장

※ 절차별 '방법' 및 '담당'은 개별 이의신청 건의 내용에 따라 일부만 선택할 수 있음.

제22조(인정점 부여[12]) ① 교과목별 지필평가 및 수행평가에 참여하지 못한 학생(결시생, 재취학·전입학·편입학 학생)의 성적 처리[13]는 결시 이전·이후의 성적 또는 기타 성적의 일정 비율을 고사별 평균 비율을 반영하여 환산[14]한 성적(인정점)을 부여하되, 인정 사유 및 인정점의 비율, 인정점 산출 방식 등은 아래와 같이 시행한다. 단, 수행평가의 경우 결시나 전입

12) 인정점을 산출할 경우 원점수를 사용한다.

13) - 결시생 지필·수행평가 인정점 산출방법: 인정점은 고사의 난이도를 고려하여 평균 점수 비율을 활용한 아래 공식을 적용하여 산출한다.

$$\text{본인인정점수} = \text{당해지필고사득점} \times \frac{\text{결시분의 평균}}{\text{응시분의 평균}} \times \text{인정비율}$$

- 재·전·편입생 수행평가 인정점 산출방법

(가) 소수 셋째자리에서 반올림한다.

(나) 수행평가가 인정점을 줄 수 있는 이전학교 또는 대방중 수행평가 성적이 모두 없을 경우, 대방중 기말지필 평가에서 인정점을 부여한다.

(다) 이전학교와 본교의 수행평가 성적이 동시에 있을 경우는 본교의 성적을 우선 환산하여 반영한다.

14) 기준 점수는 동일학기 점수에 한함.

시기 등으로 인해 수행평가에 참여하지 못한 학생의 성적은 해당 교과에서 정한 기준에 의해 수행평가 점수를 부여하되, 성적산출 직전의 재취학·전입학·편입학 사유로 교과에서 수행평가를 추가로 실시할 시간적 여유가 없는 경우에는 아래 ⑦항 규정에 따라 인정점을 부여할 수 있다.

② 지필평가 인정점을 부여하는 기준점수는 동일 학기 내 인정점 산출 대상 학생이 응시한 지필평가 성적을 기준으로 산출하되, 지필평가 성적이 없는 경우 동일 학기 내 수행평가 성적을 활용하여 학업성적관리규정에 따라 산출한다.

③ 지필평가 미인정 결시로 인한 인정점은 해당 지필평가를 기준으로 산출한다.

④ 결시 사유에 따른 인정점의 비율은 다음과 같이 적용한다.

인정 비율	결시 사유
100% 인정점을 부여하는 경우	○ 지진, 폭우, 폭설, 폭풍, 해일 등의 천재지변으로 인한 결시 ○ 병역관계 등 공적의무 또는 공권력의 행사로 인한 결시 ○ 학교장의 허가를 받은 학교·시도(교육청)·국가를 대표한 대회 및 훈련 참가, 교환학습으로 인한 결시 ○ 법정감염병으로 인한 결시 또는「학교보건법」제8조(등교중지)에 따른 학교장이 명한 등교 중지로 인한 결시 ○「학교폭력예방 및 대책에 관한 법률」제16조(피해 학생의 보호) 제1항의 조치 등 보호가 필요한 학생에 대하여 학교의 장이 인정하는 경우 그 조치에 필요한 결석 중의 결시 ○「가정폭력방지 및 피해자보호 등에 관한 법률 시행령」제2조(임시 보호기간) 제2항 및 제3항에 따른 가정폭력피해학생에 대한 임시보호 기간 중의 결시 ○「가정폭력방지 및 피해자보호 등에 관한 법률」상의 가정폭력 피해자 보호시설 또는「아동복지법」및「아동학대범죄의 처벌 등에 관한 특례법」에 따라 지방자치단체가 가정폭력 또는 아동 학대 예방을 위해 학생을 보호하는 경우 보호기간 중 결시 ○ 상급학교 진학을 위해 입시(실기, 면접 등)에 참여하는 경우 ○ 경조사로 인한 결시
80% 인정점을 부여하는 경우	○ 질병으로 인한 결시 ○ 학교장이 인정하는 기타결석 사유에 의한 결시 ○ 생리통이 극심해 출석이 어려운 것으로 확인된 결시
최하점의 차하점을 부여하는 경우	○ 미인정 결석으로 인한 결시 ○ 징계로 인한 결시 ○ 법원소년부의 조사·심리 기간과 보호관찰소에서 명한 사회봉사 및 특별교육 등의 수강기간, 대안 교육기간의 결시 ○ 시·도경찰청「소년업무규칙」에 따른 경찰관서의 선도프로그램 참여로 인한 인정 기간의 결시

인정 비율	결시 사유
학업성적관리 위원회에서 정하여 시행하는 경우	○「학교폭력예방 및 대책에 관한 법률」제12조에 따른 학교폭력대책심의위원회의 개최 및 피해학생에 대한 보호조치 요청 이전에, 학교폭력 피해자가 학교폭력으로 인한 피해로 출석하지 못하였음을 학교폭력 전담기구의 조사 및 확인을 거쳐 학교의 장이 인정한 결시 ○「학교폭력예방 및 대책에 관한 법률」제17조(가해학생에 대한 조치) 제1항 제3호(학교에서의 봉사), 제4호(사회봉사), 제5호(학내외 전문가, 교육감이 정한 기관에서 특별 교육을 이수하거나 심리치료) 기간 중의 결시 ○ 소년분류심사원에서의 재소 또는 위탁기간 또는 조사를 위하여 출석하는 기간, 1개월 이내의 소년원 송치(보호처분 8호) 기간 ○ 성적 미산출 위탁교육기관 위탁생의 재적교 평가 결시 ○ 그 밖에 이 규정에 명시되지 않은 결시 사유별 인정비율

⑤ 다음 각 호의 하나에 해당하는 경우에는 0점으로 처리한다.[15)]

1. 부정행위자
2. 부정행위 협조자

⑥ 수행평가(실기평가) 성적은 있으나 지필평가 성적이 없는 경우는 다음과 같이 비례 계산 방식에 의하여 지필평가 점수를 부여한다.

$$\text{지필평가점수} = \text{수행점수} \times \frac{\text{미응시 지필결시분의 평균}}{\text{응시 수행평가분의 평균}} \times \text{인정비율}$$

⑦ 전과목 평가의 모두결시로 인해 해당 학기에 인정점의 기준 점수가 없는 경우(증빙자료 제출자에 한함)는 학업성적관리위원회의 심의를 거쳐 학교장이 결정한다.

1. 재취학·전입학·편입생은 해당 학기의 지필은 지필로 수행은 수행으로 기준점수를 정하나 지필과 수행항목 중 인정점의 해당기준 점수가 없는 경우 발생 시 지필평가는 해당학기 수행평가를 기준으로 수행평가는 해당학기 지필평가를 기준으로 인정점수를 부여하는 것을 원칙으로 하되, 지필·수행 모두 기준 점수가 없는 경우 및 본 규정에 없는 사항 및 기타 세부적인 사항은 '학업성적관리위원회'의 심의를 거쳐 정한다.

⑧ 모든 평가(학기말 성적산출 기준)가 완료되기 이전 전출, 면제, 유예학생이 그 이전에 취득한 성적이 있을 경우, 이 학생의 재취학, 전입학·편입학을 위하여 인정점을 부여하여 전산입력하며 그 성적을 별도로 보관하여야 한다.

⑨ 재취학·전입학·편입생의 원적교와 본교의 성적이 동시에 있을 경우는 본교의 성적을 우선 반영한다. 다만, 결시 등의 사유로 인정점을 부여해야 하는 경우는 본 규정의 인정점 부여 기준에 따른다.

⑩ 건강장애학생 및 3개월 이상의 치료를 요하는 학생의 경우 질병결석으로 인정하며 그 외

15) 부정행위 해당 평가 고사 과목(영역)의 점수를 0점으로 처리한다.

인정점 부여비율은 각 교과별 협의회를 통해 안을 정하고 학업성적관리위원회의 심의를 통하여 최종 확정한다.

※ 예시: 국어과

① 쓰기 등의 신체활동이 느려 주어진 시간 내에 과제를 완성할 수 없는 특수 교육대상자의 경우 다음과 같은 기준에 의해 평가한다.

1. 정기 지필고사와 같이 1.5배의 시간을 부여한다.
2. 별실에서 보조 선생님의 도움을 받아 답안을 작성하고 제출할 수 있다.
3. 태블릿 PC, 노트북, 녹음기 등을 활용하여 답안을 작성하고 제출할 수 있다.
4. 학습활동 중 간단한 쓰기 등은 말하기로 대체할 수 있다.
5. 특수교육대상자의 수행평가는 특수학급 담당 교사와 협의해 점수를 부여할 수 있다.
6. 기타 예상되지 못한 상황 발생 시 추가 교과협의를 통해 조율한다.

② 건강장애학생 및 3개월 이상 치료자 등 장기질병결석자의 경우 질병결석으로 처리함.

⑪ 전출·전입에 따른 자유학기의 교과학습 발달상황 및 자유학기활동상황은 다음 각 호와 같이 처리하는 것을 기본으로 하되, 전출교와의 협의 및 학업성적관리위원회 심의를 통해 결정하여 입력한다.

1) 전출교와 전입교가 모두 자유학기를 시행하는 경우

	전출교	전입교
교과	전출일까지 교과학습 평가 내용 세부능력 및 특기사항에 입력하여 전송함.	전입교의 학업성적관리 규정에 따른다. 다만 학업성적관리위원회의 심의를 거쳐 동일한 교과에 대해서는 전입 전 전출교의 성적을 인정하고 전입 이후 전입교 성적을 추가하여 입력할 수 있음.
자유학기활동	전출일까지의 이수시간과 특기사항을 입력하여 전송함.	전출교에서 입력한 전입생의 자유학기 활동 내용(이수시간과 특기사항)을 인정하고 전입 이후 전입교에서 이수한 자유학기활동 내용(이수시간과 특기사항)을 추가하여 입력함.

2) 전출교는 자유학기를 시행하고 전입교는 자유학기를 미시행하는 경우

	전출교	전입교
교과	전출일까지 교과학습 평가 내용 세부능력 및 특기사항에 입력하여 전송함.	성적처리(기말고사) 전일 경우 전입교의 학업성적관리규정에 따라 처리함.
자유학기활동	전출일까지의 이수시간과 특기사항을 입력하여 전송함.	전출교에서 전송한 입력 자료를 자유학기 활동상황란에 입력함.

3) 전출교는 자유학기를 미시행하고 전입교는 자유학기를 시행하는 경우

	전출교	전입교
교과	해당 학기 성적 산출이 완료된 경우(기말고사 시행 이후), 해당 성적을 교	전출교 성적 산출이 완료되어 전입한 경우 전출교의 교과학습발달상황을 인

	과학습발달사항에 입력하여 전송함.	정함.
	해당 학기 성적 산출이 완료되지 않은 경우(기말고사 시행 이전), 전출전까지 성적 자료를 전산입력하여 전송함.	교과학습발달상황에 'P'를 입력하고 전입 이후에 실시한 교과 평가 결과를 세부능력 및 특기사항에 입력함.
자유학기활동	입력 내용 없음.	전입일 이후 학생이 이수한 자유학기 활동 내용(이수시간과 특기사항)을 입력함. 전입교의 자유학기활동이 모두 종료된 이후 전입한 학생은 특기사항에 미이수 사유를 입력함.

⑫ 인정점 부여와 관련해서 위의 기준에 규정되지 않은 사항 혹은 별도의 논의가 필요하다고 판단되는 사안이 발생할 경우 학업성적관리위원회에서 결정한다.

제23조(성적 산출) ① 과목별 성적일람표는 매 학기말 교과담당교사가 작성하되, 지필평가(명칭, 반영비율 등 명기)와 수행평가(영역, 반영비율 등 명기)의 점수를 합산하고, 원점수/과목평균과 성취도(수강자수)를 산출한다. 성적 산출과 과목별 성적일람표 작성 과정에는 교육정보시스템을 활용함을 원칙으로 한다.

② 지필평가 및 수행평가의 영역(고사)별 반영 비율에 따른 환산 점수 합계는 소수 셋째 자리에서 반올림하여 소수 둘째 자리까지 산출한다. 원점수는 환산 점수 합계를 소수 첫째 자리에서 반올림하여 정수로 산출하고, 과목 평균은 원점수를 사용하여 계산하되 소수 둘째 자리에서 반올림하여 소수 첫째 자리까지 산출한다.

③ 지필평가 및 수행평가의 반영비율에 따라 환산 점수 합계를 처리하는 '학기말 성적산출 기준일'은 교과(목)별 평가 계획 상 최종 시험일(기말고사 등)이며, '명예졸업' 학생은 유예·면제에 준하여 성적을 처리한다.

④ 수강자수는 매 학기말 성적산출 시점을 기준으로 해당 과목을 수강한 학생 수로 한다. 다만, 자유학기에 해당 교과 담당교사별로 해당 과목의 평가 계획을 다르게 수립한 경우, 학업성적관리규정으로 정하여 해당 교과 담당교사별로 수강자수를 달리할 수 있다.

⑤ '모든 평가가 완료되어 학업성적관리규정에 따라 성적을 처리할 수 있는 학생'은 현재의 학적 상태와 무관하게 수강자수에 포함하고, '재취학·전입학·편입학한 학생 중 원적교에서 성적을 취득해 온 학생'은 수강자수에서 제외한다.

제24조(성취도) ① 과목별 성취도는 원점수에 따라 다음과 같이 평정한다.

성취율(원점수)	성취도
90% 이상	A
80% 이상 ~ 90% 미만	B
70% 이상 ~ 80% 미만	C
60% 이상 ~ 70% 미만	D
60% 미만	E

단, 체육·음악·미술교과의 과목의 성취도는 다음과 같이 평정한다.

성취율(원점수)	성취도
80% 이상 ~ 100%	A
60% 이상 ~ 80% 미만	B
60% 미만	C

② 과목별 시행한 평가 결과에 따라 '교과', '과목', '원점수/과목평균', 성취도', '수강자수'를 산출하여 각 학기말에 입력한다. 다만, 체육·예술(음악/미술) 교과(군)의 과목은 '교과', '과목', '성취도'를 입력한다.

③ 학생이 자유학기에 이수한 과목의 '성취도'란에는 'P'를 입력하고, '원점수/과목평균', '수강자수'란은 '공란'으로 둔다. 또한, 체육·예술(음악/미술) 교과(군)의 과목은 '성취도'란에 'P'를 입력한다. '세부능력 및 특기사항'란에는 모든 과목에 대해 각 과목별 성취 기준에 따른 성취수준의 특성, 학습활동 참여도 및 태도, 활동 내역(체육·예술 과목은 실기능력, 교과적성 포함) 등을 문장으로 입력한다.

④ 중학교의 선택과목 중 고등학교 보통 교과의 교양교과 성격을 지닌 과목(환경과 녹색성장, 보건, 진로와 직업 등)은 과목명, 이수시간[16] 및 이수여부(이수한 경우 'P'로 입력)를 입력하고 평가는 '세부능력 및 특기사항'란에 특기할 만한 사항이 있는 과목 및 학생에 한하여 과목별 성취기준에 따른 성취수준의 특성 등을 문장으로 입력한다. 전입생의 경우는 전입교의 계획된 시간으로 입력하고 이수 여부는 'P'로 처리한다.

⑤ 2022 개정 교육과정의 학교자율시간 과목의 경우 교육과정 편성에 따른 해당 교과(군)의 평가방식을 따른다.(1학년)

⑥ 체육·예술계 중학교(예술·체육 중점학교 포함)에서 학생이 선택 과목으로 체육계 과목 또는 음악· 미술계 과목을 이수한 경우 '교과', '과목', '원점수/과목평균', '성취도', '수강자수'를 입력한다.

⑦ 중학교에서 국가 재난에 준하는 상황으로 평가를 실시하지 않을 경우 '성취도'란에는 'P'를 입력하고, '원점수/과목평균', '수강자수'란은 '공란'으로 둔다.

제25조(평가 결과 분석 및 활용) 문항별 정답률, 내용 타당도(난이도 및 변별도 포함), 성취수준별 학생 분포 비율 등 평가 결과를 분석하여 교수·학습 방법의 개선 및 차기 평가의 참고자료로 활용한다.

제5장 출결 · 교과학습발달상황 평가 및 관리의 기타사항

제26조(학교생활기록부 교과학습발달상황 기재) ① '세부능력 및 특기사항'에는 과목별 성취기준에 따른 성취수준의 특성 및 학습 활동 참여도 등을 문장으로 입력한다. 다만, 체육·예술 교과(군)은 성취수준의 특성, 실기능력, 교과적성, 학습활동 참여도 및 태도 등을 입력한다.

② 자유학기에 이수한 모든 과목(교양 과목 포함)은 모든 학생을 대상으로 세부능력 및 특기사항을 입력한다. 다만, 자유학기 교과수업에 참여하지 못한 경우 그 사유를 세부능력 및

16) 이수시간은 계획된 시간을 입력한다.

특기사항에 입력한다.

1. 체육·예술(음악/미술) 교과(군)의 과목을 제외한 모든 과목은 각 과목별 성취기준에 따른 성취수준의 특성, 학습활동 참여도 및 태도, 활동 내역 등을 문장으로 입력한다.
2. 체육·예술(음악/미술) 교과(군)의 과목은 각 과목별 성취기준에 따른 성취수준의 특성, 실기능력, 교과적성, 학습활동 참여도 및 태도 등을 문장으로 입력한다.

③ 자유학기 이외 학기 및 학년의 과목별 세부능력 및 특기사항은 특기할 만한 사항이 있는 과목 및 학생에 대하여 입력한다. 입력 대상 범위는 교육적인 차원을 고려하여 학업성적관리위원회 심의를 통해 정한다.

제27조(학적변동자의 성적처리) ① 모든 평가(학기말 성적산출 기준)가 완료되기 이전 학적이 변동된(전출, 면예, 유예 등) 학생이 그 이전에 취득한 성적이 있을 경우, 이 학생의 재취학·전입학·편입학을 위하여 그 성적을 교육정보시스템에 입력하거나 별도로 보관한다.

② 전출생의 경우, 원적교에서는 전출학생의 전출시점까지 취득한 성적(지필평가 및 수행평가의 점수 및 상세한 기록 등)을 전산자료로 입력하여 전입교로 전송하되, 부득이한 사유로 입력하지 못한 자료는 정리하여 비공개로 전입교로 송부하고 사본을 보관한다.

③ 지필평가 시행 이전 재취학·전입학·편입학한 경우 해당 지필평가에 응시해야 한다. 단, 부득이한 경우 학업성적관리위원회 심의를 통해 정한다.

④ 재취학·전입학·편입생은 다음 각 호에 따라 성적을 산출한다.

1. 재취학·전입학·편입학 일자 이전 원적교의 성적과 재취학, 재·전·편입학 이후 취득한 성적을 합산한다.
2. 재취학·전입학·편입학 이후 취득한 성적이 있고, 이에 상응하는 원적교 성적이 중복되는 경우에는 재취학, 전·편입학 이후 취득한 성적을 인정한다.
3. 재취학·전입학·편입학 이후 성적 산출을 위한 원적교의 성적이 없는 경우에는 재취학, 재·전·편입학 이후 취득한 평가의 성적을 반영한다. 다만, 결시 등의 사유로 인정점을 부여해야 하는 경우, 학업성적관리규정에 명시된 인정점 부여 기준에 따라 성적을 부여한다.
4. 제1호에서 제3호까지에 제시되지 않은 예외적인 경우에 대해서는 학업성적관리위원회의 심의를 통해 정한다.

⑤ 재취학·전입학·편입학 등 학적변동자의 동일(유사) 과목 성적인정과 반영 방법은 학업성적관리규정으로 정하되, 학업성적관리규정에 규정되어 있지 않은 경우 학업성적관리위원회에서 정할 수 있다.

⑥ 전입생이 집중이수 등으로 인해 특정 교과목을 중복 이수한 경우 이를 인정한다.

⑦ 「초·중등교육법 시행령」 제19조(귀국 학생 및 다문화학생 등의 입학 및 전학) 제1항에 따른 '귀국학생 등'은 다음 각 호에 따라 성적을 산출한다.

1. 국내 학교에 취학·재취학·편입학 이후 취득한 성적만으로 성적을 산출한다. 다만, 재외한국학교에서 취득한 학업성적은 국내 해당 학년의 동일(유사) 과목 학업성적으로 반영하여 처리하되, 동일(유사) 과목 인정 및 결시에 따른 인정점 부여 등의 사항은 본교 학업

성적관리위원회의 결정에 따른다.

2. 취학·재취학·편입학 이전 성적이 국내 학교에 있는 경우 이를 인정하고, 취학·재취학·편입학 이후에 취득한 성적과 합산한다.
3. 취학·재취학·편입학 이후 취득한 성적이 있고, 이에 상응하는 이전의 국내 학교 성적이 중복되는 경우에는 취학·재취학·편입학 이후 성적을 인정한다.
4. 제1호에서 제3호까지에 제시되지 않은 예외적인 경우에 대해서는 학업성적관리위원회의 심의를 통해 정한다.

⑧ 재취학 · 전입학 · 편입학 및 귀국에 따라 소속교 교육과정 내 특정 교과목을 이수하지 못하여 '보충 학습 과정'을 실시한 경우에는 교과학습발달상황의 '세부능력 및 특기사항'란에 과목명, 수강기간, 수강시간 등을 문장으로 입력한다.

제28조(위탁학생의 성적 처리) ① 위탁학생이 위탁교(기관)에서 성적을 취득한 경우, 위탁교(기관)의 성적을 인정하고, 재적교 성적산출에 포함하지 않는다. 이 때, 위탁교(기관)에서 보내온 성적은 동일(유사) 과목으로 인정하여 입력한다. 다만, 성적(성취도, 원점수, 과목 평균 등)이 산출되지 않은 과목은 '과목별 세부능력 및 특기사항'에 문장으로 이수 내용만을 입력한다.

② 위탁학생이 위탁교(기관)의 학기말 성적 처리 이전에 복교하는 경우, 재적교 성적산출에 포함하며, 자체 평가 실시 및 성적 처리가 불가한 위탁교(기관)에 위탁된 학생은 재적교 평가에 응시한다. 재적교 평가에 미응시한 경우 결시 처리 방법은 재적교 학업성적관리위원회의 심의를 거쳐 학교장이 정한다.

③「보호소년 등의 처우에 관한 법률」의 적용을 받아 관련 시설에서 위탁교육 형식으로 학적이 처리되는 보호소년 등의 성적은「2025학년도 서울시 교육청 중학교 학업성적관리 지침」의 [별첨6], [별첨7]을 참조하여 처리한다.

④ 대안교육 위탁교육기관 위탁학생의 성적은「초·중등교육법」제28조 및 같은 법 시행령 제54조에 의거한 서울특별시교육청의「대안교육 위탁교육기관 운영 지침」에 따라 처리한다.

⑤ 병원학교 및 원격수업 등 방송·정보통신매체를 이용하여 수업을 받는 건강장애학생의 성적은 본교 학업성적관리규정에 따라 처리한다. 평가(지필평가, 수행평가)는 평가 당일 본교에 출석함을 원칙으로 하며, 부득이한 경우 본교 학업성적관리위원회의 결정에 따른다.

⑥ 교육감이 지정한 교육기관 등에서「초·중등교육법 시행령」제48조제4항에 따라 방송·정보통신매체를 이용한 수업의 전부 혹은 일부를 받은 학생의 성적은 위탁학생에 준하여 처리한다.

⑦ 위탁교육기관에서는 해당과목의 이수 인정 기준으로 학생의 출석률을 설정할 수 있으며, 출석률이 기준에 못 미쳤을 때는 학교생활기록부에 해당 과목 관련 내용을 일절 기재하지 않는다.

제29조(장애학생 평가 조정) ① 장애학생이 장애 유형과 정도를 고려한 적절한 평가를 받을 수 있도록 지원하고, 장애학생의 평가조정을 시행한다.

② 장애학생의 장애 유형과 정도에 따라 필요시 별도의 평가장 설치·운영, 대독, 대필, 보조

기기, 지원인력 등 다음 각 호의 적절한 평가조정을 지원한다.(시험 시간 연장이 필요한 학생이 있는 경우 별도시험실을 운영한다.)

1. 점자를 사용하는 시각장애학생을 위해 점자 평가자료를 제공하고, 필요시 음성 평가자료를 지원하며, 시험시간을 매 교시별 1.7배 연장한다. 또한, 묵자(일반문자)를 사용하는 시각장애학생을 위해 확대독서기(개인 지참 가능) 또는 확대/축소 평가자료(118%, 200%, 350% / A4 중 택1)를 제공하고, 시험시간을 매 교시별 1.5배 연장한다.
2. 지체장애학생 중 뇌병변 장애학생을 위해 시험시간을 매 교시별 1.5배 연장하고, 상지기능장애로 평가 수행이 어려운 경우에는 대필을 지원한다.
3. 보청기나 인공와우를 착용한 학생을 포함하여 청각장애학생이 듣기평가에 참여하기 어려울 경우 지필평가로 대체하고, 보청기 사용 학생은 일반학생과 동일하게 듣기평가를 실시하며 시험시간은 연장하지 않는다.
   가. 청각장애 제1급~제3급에 해당하는 학생
      - 듣기평가는 듣기평가 문항의 대본을 제공하여 지필평가로 대체한다.(듣기평가의 대본이 없는 경우에는 나머지 지필평가만 실시하며 시험시간은 듣기평가 시간을 제외한 시간으로 한다. 학생의 해당 과목 총점은 지필평가(듣기 제외)와 듣기평가의 비율을 이용하여 계산한다).
      - 시험시간은 일반 학생의 시험시간과 같다.
   나. 청각장애 제4급~제6급에 해당하는 학생
      - 듣기평가 방송은 일반 학생과 같은 방법으로 진행하고 보청기 사용은 듣기평가 방송 시간에 한하여 허용하는 것을 원칙으로 한다.
      - 시험시간은 일반 학생의 시험시간과 같다.

③ 학생의 장애가 심하거나 그 밖의 사유로 추가적인 평가조정이 필요한 경우에는 학업성적관리위원회 심의를 거쳐 평가시간 연장 등 필요한 지원 사항을 결정할 수 있다.

부 칙

제1조(시행일) 이 지침은 2025학년도 3월 1일부터 시행한다.

제2조(본 지침에 없는 사항 처리) 이 지침에 규정되지 않는 학업성적관리에 관한 사항은 「학교생활 기록 작성 및 관리지침」(교육부훈령 제504호)과 「2025 학교생활기록부 기재요령」 및 「2025학년도 서울특별시교육청 학업성적관리시행지침」에 따라 처리한다.

별첨1 학업성적관리위원회 심의사항

- 학업성적관리위원회 심의를 거쳐 학업성적관리규정으로 정하는 사항

연번	내 용	규정
1	학업성적관리위원회 부위원장, 위원회의 구성과 임무	제4조 제2,3,6항
2	생리통으로 인한 지각, 조퇴, 결과 출결 산정기준	제8조 제5항 7호
3	학교장이 정한 등교시각 및 하교시각(지각 및 조퇴 처리 기준)	제9조 제1,2항
4	학교장이 정한 결과 처리 기준	제9조 제3항
5	같은 날짜에 지각, 조퇴, 결과 발생 시 처리 기준	제9조 제6항
6	지각,조퇴,결과 처리 절차	제9조 제7항
7	출결상황 특기사항에 입력하는 장기결석 일수 기준	제12조 제3항 2호
8	출결상황 특기사항에 입력할 수 있는 단기결석·지각· 조퇴· 결과 횟수	제12조 제3항 4,5호
9	수행평가만으로 평가하는 과목 및 지필평가와 수행평가의 실시 비율	제13조 제4항
10	부정행위 예방 대책과 부정행위자(협조자 포함) 처리 절차 및 관련자 성적 처리 기준('고사 중 소지 금지 물품, 부정행위 유형, 감독 및 고사실 배정 방법 등 구체적인 고사 시행 방법, 감독관 유의사항, 부정행위자 처리 및 지도 대책 등'을 포함)	제14조 제3항 제19조 제5항 제22조 제5항
11	학생선수의 대회 출전 또는 훈련과 관련한 성적 처리의 절차와 방법	제14조 제6항
12	지필평가 및 수행평가의 이의신청 절차	제21조 제11항
13	수행평가 표절행위 처리기준	제16조 제3항
14	지필평가 실시 횟수	제13조 제4항
15	지필평가 관련 보안규정과 시험지 유출시 처리기준	제17조, 제18조
16	고사 감독과 관련한 기준	제19조 제5항
17	인정 사유, 인정점의 비율 및 인정점 산출 방식	제22조
18	자유학기(년)제 실시와 관련하여 학생의 학적 변동(전출 및 전입)에 따른 교과학습발달상황 기록에 대한 처리 방법	제22조 제11항
19	재취학 · 전입학 · 편입학 등 학적변동자의 인정점 부여, 동일(유사)과목 성적인정과 반영 방법	제27조
20	장애학생의 평가조정	제29조

학업성적관리위원회 심의사항

연번	내 용	규정
1	학업성적관리규정 제·개정	제5조

	평가계획, 성적처리 방법 및 결과의 활용	
2	교과학습의 학년(학기)별 평가 계획 - 각 교과협의회에서 제출한 지필평가 및 수행평가의 영역·요소·방법·시기·횟수·반영비율 등	제5조 제2항 제13조 제4항
3	수행평가 계획 - 세부 기준(배점), 기본점수의 부여 여부, 부여점수의 범위 등과 성적처리 방법 및 결과의 활용, 이의신청 기간 및 운영 방법 - 학적 변동으로 인한 미응시자, 결석으로 인한 미응시자, 학업중단숙려제 참여로 인한 출석인정 결석 기간의 수행평가 처리 기준	제16조
4	교과학습 평가계획 변경사항	제15조 제7항
5	고사별 평가 및 시행계획 - 평가 문제 출제에 관한 사항(출제범위, 시험시간 등)	제15조 제1,2항
6	(채점 과정에서 유사정답이나 부분점수를 부여해야 할 답안이 추가로 발생하여) 교과협의회에서 작성한 채점기준을 수정·보완한 채점기준표	제21조 제5항
7	신체장애로 인해 수행평가가 불가능하여 인정점을 부여할 경우, 대상학생 및 대상 과목(영역) 등	제16조 제5항
8	지필 및 수행평가 성적이 없는 경우 인정점 산출	제22조 제7항
9	학업성적관리위원회에서 정하여 인정점을 부여하는 사항	제22조 제4항
10	지필평가 시행 이전 재취학·전입학·편입학 학생의 (부득이한 경우의) 해당 지필평가 응시 여부	제27조 제3항
11	재취학·전입학·편입학 학생 성적 산출에 있어 규정에 제시되지 않은 예외적인 경우	제27조 제5항
12	귀국학생 등의 성적산출에 관한 사항(한국학교에서 취득한 성적이 있는 전입생의 동일(유사) 과목 인정 여부 및 결시에 따른 인정점 부여, 규정에 제시되어 있지 않은 예외적인 경우)	제27조 제7항
13	병원학교 및 원격수업 등 방송·정보통신매체를 이용하여 수업을 받는 건강장애학생의 평가에 관한 사항	제28조 제5항

	학업성적 평가 및 관리의 객관성·공정성·투명성과 신뢰도 제고 방안	
14	평가의 기준·방법·결과의 공개, 홍보	제5조 제4항
15	지필평가 기출문제 공개범위와 방법	제14조 제5항

연번	내 용	규정
16	평가 사안별 처리 방안 심의(출제오류 및 정답 시비 등의 이의신청 처리, 재시험 실시 여부, 부정행위 등)	제19조, 제21조
17	수행평가 보조자료 보관기간	제16조 제6,8항
18	학생의 수행평가 결과물의 보관 기간	제16조 제7항

	학교생활기록부 기재방법 및 기재내용 등에 관한 사항	
19	결석일수와 출석인정 결석 일수의 총 합이 수업일수의 1/3에 도달할 경우 다음날부터의 출석인정결석 승인 여부	제8조 제3항
20	학생선수가 국가대표 선수로서 주요 국제대회 및 국가대표 훈련 또는 전국(소년)체육대회에 참가하는 경우 출석인정결석 승인 여부	제8조 제5항 3호
21	장기결석 중 개인정보를 보호할 필요가 있다고 판단되어 출결상황 특기사항에 입력하지 않는 질병 결석 사유	제12조 제3항 제2호

	창의적 체험활동 상황	
22	창의적체험활동 3개 영역(자율·동아리·진로활동) 계획	제5조 제3항
23	창의적체험활동 자율·동아리·진로활동 누가기록 작성·관리 방법	제5조 제3항

	학교생활기록부 정정에 관한 사항	
24	학교생활기록부 정정을 위한 증빙자료의 객관성 여부, 정정의 사유·내용의 타당성	제5조 제6항

	기타 학업성적관리 관련 업무	
25	장애학생에게 추가적인 평가조정이 필요한 경우 필요한 지원 사항	제29조 제1항
26	기타 학업성적관리 관련 업무	제5조 제8항

별첨2 **제14조 제3항에 따른 부정행위자(협조자 포함) 처리 절차**

- 부정행위자(협조자 포함)는 다음과 같은 절차를 거쳐 처리한다.
  1. 일단 부정행위가 일어나면 현장에서 모든 학생들이 인정할 수 있는 객관성 확보
  2. 시험기간 중 전자기기 지참 금지 등 부정행위 예방, 부정행위자 처벌 규정 강화
  3. 학교의 지도에 불응하여 고사시간 중 전자기기를 소지하는 학생에 대한 징계 조항을 학교 규칙에 명시
  4. 부정행위자는 학업성적관리규정에 따른 조치 및 생활교육위원회(선도위원회) 회부
  5. 부정행위 가담 학생에 대한 징계 규정의 강화 및 엄격한 적용

2. 고입전형을 위한 성적산출 규정

제 1 장 기본 방침

제1조(기본원칙) ① 고등학교 입학전형을 위한 중학교 성적 산출은「학교생활기록 작성 및 관리 지침」(교육부 훈령),「서울특별시교육청 중학교 학업성적관리지침」에 따라 작성한 학생별 학교생활기록부를 기초로 하여 본 지침에 따라 산출한다.

② 본 지침은 서울특별시교육청 소속 특성화고등학교 및 교육감 선발 후기고등학교 신입생 선발을 위한 것으로 그 외 학교장 선발 전·후기고등학교는 자체 전형 요강에 따라 신입생을 선발할 수 있다.

③ 고등학교 입학전형 총점은 100점으로 하고, 중학교 교과 학습발달상황(이하 “교과”라 함) 점수(80점)와 출결상황(이하“출결”이라 함) 점수(20점)로 구성한다.

고입전형 총점	=	교과 점수	+	출결 점수
100점		80점		20점

④ 교과 점수는 중학교 2, 3학년에서 이수한 모든 과목수 대비 최하위 성취도 과목수 비율에 따라 최고 80점으로 환산하고, 출결 점수는 전 학년(全 學年) 결석일수에 따라 최고 20점으로 환산하여 산출한다.

- 단, 2024학년도 기준 중학교 3학년은 예고시점을 고려하고 신뢰보호를 위하여 중학교 2, 3학년의 출결상황만 반영

⑤ 대안교육 위탁교육기관 위탁생의 성적은 원재적교 학교생활기록부를 기초로 본 지침에 따라 산출한다.

⑥ 서울특별시 소재 중학교 졸업생과 다른 시·도 소재 중학교 졸업(예정)자도 학교생활기록부를 기초로 본 지침에 따라 동일한 방법으로 산출한다.

제 2 장 고입전형 점수 산출 방법

제2조(교과점수 산출 방법) ① 교과 점수는 최고 80점이 되도록 환산하여 산출한다.

② 교과 점수는 학교생활기록부를 기초로 다음 산출식에 따라 산출한다.

교과 점수 산출식

$$교과\,점수 = \left(1 - \frac{최하위\,성취도\,과목수}{총\,이수\,과목수}\right) \times 80$$

- 총 이수 과목수: 2, 3학년에 걸쳐 1학기 이상 이수한 모든 과목의 수
- 최하위 성취도 과목수: 최하위 성취도(5단계 평가 교과는 E, 3단계 평가 교과는 C)를 받은 과목의 수 ※ 이수여부 'P' 입력 과목은 제외
- 교과 점수는 소수점 아래 넷째 자리에서 반올림하여 셋째 자리까지 산출

제3조(출결점수 산출방법) ① 출결 점수는 최고 20점이 되도록 환산하여 산출한다.
② 출결 점수는 학교생활기록부를 기초로 다음 산출식에 따라 산출한다.

출결 점수 산출식

$$출결\,점수 = 20 - (결석일수 \times 0.2)$$

- 결석일수는 전 학년(全 學年)의 학년별 결석일수의 합
  (단, 100일 이상 결석 시 100일로 간주)

③ 학년별로 미인정 결석·지각·조퇴·결과 횟수를 합산하여 산출하되, 질병 및 기타 출석 인정의 사유로 인한 결석·지각·지각·조퇴·결과는 계산에 포함하지 않는다.
④ 학년별로 미인정 지각·조퇴·결과 3회는 미인정 결석일수 1일로 계산한다. (2회 이하 버림)
※ 졸업예정자의 3학년 결석일수는 성적 산출 기준일까지로 함
⑤ 조기졸업(예정)자는 다음 산출식에 따라 산출한 조정 결석일수를 출결 점수 산출식의 결석일수로 한다.

조정 결석일수 산출식

$$조정\,결석일수 = 실제\,결석일수 \times \frac{3}{Y}$$

- Y는 실제 이수 학년수
- 조정 결석일수는 소수점 아래 첫째 자리에서 반올림하여 정수로 산출

제4조(중학교 성적 산출과 일람표 보관) ① 학교별로 학교생활기록부 마감 후 교육감은 본 지침에 따라 고입전형을 위한 중학교 성적을 일괄 산출한다.

② 학교별로 졸업 후 5년간 중학교 성적 일람표를 별도 보관한다.
③ 성적 일람표는 이해 당사자가 공람할 수 있도록 한다.

제6조(중졸 검정고시 합격자의 중학교 성적 환산 방법) ① 중졸 검정고시 합격자는 검정고시 성적증명서를 기초로 다음 산출식에 따라 검정고시 성적을 중학교 성적으로 환산하여 산출한다.

검정고시 합격자의 중학교 성적 환산 산출식

$$\text{중학교 성적 환산 점수} = \left(1 - \frac{\text{60점 미만 과목수}}{\text{총 응시 과목수}}\right) \times 100$$

▪ 소수점 아래 넷째 자리에서 반올림하여 소수점 아래 셋째 자리까지 산출

제7조(동점자 우선순위) ① 개인별 성취도 수준 산출 시 총점의 동점자는 다음 단계별 우선순위에 따라 결정한다.
o 1순위 : ‘교과학습’ 과 ‘출결상황’ 적용 비율 중 ‘교과학습’ 적용 비율이 높은 자
o 2순위 : 초중등교육법 시행령 제43조(교과)의 중학교 교과 성취등급이 높은 자
※ 시행령 상 아래의 교과 순서대로 순차 적용
* 국어, 도덕, 사회, 수학, 과학, 기술ㆍ가정, 체육, 음악, 미술 및 외국어(영어)와 국가교육위원회가 필요하다고 인정하는 교과
o 3순위: 1, 2순위가 동점일 경우, 모두 합격

제8조(기타) ① 본 지침에 없는 사항은 ‘중학교 학업성적관리시행지침’에 의거 학교 학업성적관리위원회에서 심의ㆍ결정한다.

교과 점수 조견표

(단위: 점)

$$\text{교과 점수} = \left(1 - \frac{\text{②최하위 성취도 과목수}}{\text{①총 이수 과목수}}\right) \times 80$$

② \ ①	32	33	34	35	36	37	38	39	40	41	42	43	44	45	46
0	80.000	80.000	80.000	80.000	80.000	80.000	80.000	80.000	80.000	80.000	80.000	80.000	80.000	80.000	80.000
1	77.500	77.576	77.647	77.714	77.778	77.838	77.895	77.949	78.000	78.049	78.095	78.140	78.182	78.222	78.261
2	75.000	75.152	75.294	75.429	75.556	75.676	75.789	75.897	76.000	76.098	76.190	76.279	76.364	76.444	76.522
3	72.500	72.727	72.941	73.143	73.333	73.514	73.684	73.846	74.000	74.146	74.286	74.419	74.545	74.667	74.783
4	70.000	70.303	70.588	70.857	71.111	71.351	71.579	71.795	72.000	72.195	72.381	72.558	72.727	72.889	73.043
5	67.500	67.879	68.235	68.571	68.889	69.189	69.474	69.744	70.000	70.244	70.476	70.698	70.909	71.111	71.304
6	65.000	65.455	65.882	66.286	66.667	67.027	67.368	67.692	68.000	68.293	68.571	68.837	69.091	69.333	69.565
7	62.500	63.030	63.529	64.000	64.444	64.865	65.263	65.641	66.000	66.341	66.667	66.977	67.273	67.556	67.826
8	60.000	60.606	61.176	61.714	62.222	62.703	63.158	63.590	64.000	64.390	64.762	65.116	65.455	65.778	66.087
9	57.500	58.182	58.824	59.429	60.000	60.541	61.053	61.538	62.000	62.439	62.857	63.256	63.636	64.000	64.348
10	55.000	55.758	56.471	57.143	57.778	58.378	58.947	59.487	60.000	60.488	60.952	61.395	61.818	62.222	62.609
11	52.500	53.333	54.118	54.857	55.556	56.216	56.842	57.436	58.000	58.537	59.048	59.535	60.000	60.444	60.870
12	50.000	50.909	51.765	52.571	53.333	54.054	54.737	55.385	56.000	56.585	57.143	57.674	58.182	58.667	59.130
13	47.500	48.485	49.412	50.286	51.111	51.892	52.632	53.333	54.000	54.634	55.238	55.814	56.364	56.889	57.391
14	45.000	46.061	47.059	48.000	48.889	49.730	50.526	51.282	52.000	52.683	53.333	53.953	54.545	55.111	55.652
15	42.500	43.636	44.706	45.714	46.667	47.568	48.421	49.231	50.000	50.732	51.429	52.093	52.727	53.333	53.913
16	40.000	41.212	42.353	43.429	44.444	45.405	46.316	47.179	48.000	48.780	49.524	50.233	50.909	51.556	52.174
17	37.500	38.788	40.000	41.143	42.222	43.243	44.211	45.128	46.000	46.829	47.619	48.372	49.091	49.778	50.435
18	35.000	36.364	37.647	38.857	40.000	41.081	42.105	43.077	44.000	44.878	45.714	46.512	47.273	48.000	48.696
19	32.500	33.939	35.294	36.571	37.778	38.919	40.000	41.026	42.000	42.927	43.810	44.651	45.455	46.222	46.957
20	30.000	31.515	32.941	34.286	35.556	36.757	37.895	38.974	40.000	40.976	41.905	42.791	43.636	44.444	45.217
21	27.500	29.091	30.588	32.000	33.333	34.595	35.789	36.923	38.000	39.024	40.000	40.930	41.818	42.667	43.478
22	25.000	26.667	28.235	29.714	31.111	32.432	33.684	34.872	36.000	37.073	38.095	39.070	40.000	40.889	41.739
23	22.500	24.242	25.882	27.429	28.889	30.270	31.579	32.821	34.000	35.122	36.190	37.209	38.182	39.111	40.000
24	20.000	21.818	23.529	25.143	26.667	28.108	29.474	30.769	32.000	33.171	34.286	35.349	36.364	37.333	38.261
25	17.500	19.394	21.176	22.857	24.444	25.946	27.368	28.718	30.000	31.220	32.381	33.488	34.545	35.556	36.522
26	15.000	16.970	18.824	20.571	22.222	23.784	25.263	26.667	28.000	29.268	30.476	31.628	32.727	33.778	34.783
27	12.500	14.545	16.471	18.286	20.000	21.622	23.158	24.615	26.000	27.317	28.571	29.767	30.909	32.000	33.043
28	10.000	12.121	14.118	16.000	17.778	19.459	21.053	22.564	24.000	25.366	26.667	27.907	29.091	30.222	31.304
29	7.500	9.697	11.765	13.714	15.556	17.297	18.947	20.513	22.000	23.415	24.762	26.047	27.273	28.444	29.565
30	5.000	7.273	9.412	11.429	13.333	15.135	16.842	18.462	20.000	21.463	22.857	24.186	25.455	26.667	27.826
31	2.500	4.848	7.059	9.143	11.111	12.973	14.737	16.410	18.000	19.512	20.952	22.326	23.636	24.889	26.087
32	0.000	2.424	4.706	6.857	8.889	10.811	12.632	14.359	16.000	17.561	19.048	20.465	21.818	23.111	24.348
33		0.000	2.353	4.571	6.667	8.649	10.526	12.308	14.000	15.610	17.143	18.605	20.000	21.333	22.609
34			0.000	2.286	4.444	6.486	8.421	10.256	12.000	13.659	15.238	16.744	18.182	19.556	20.870
35				0.000	2.222	4.324	6.316	8.205	10.000	11.707	13.333	14.884	16.364	17.778	19.130
36					0.000	2.162	4.211	6.154	8.000	9.756	11.429	13.023	14.545	16.000	17.391
37						0.000	2.105	4.103	6.000	7.805	9.524	11.163	12.727	14.222	15.652
38							0.000	2.051	4.000	5.854	7.619	9.302	10.909	12.444	13.913
39								0.000	2.000	3.902	5.714	7.442	9.091	10.667	12.174
40									0.000	1.951	3.810	5.581	7.273	8.889	10.435
41										0.000	1.905	3.721	5.455	7.111	8.696
42											0.000	1.860	3.636	5.333	6.957
43												0.000	1.818	3.556	5.217
44													0.000	1.778	3.478
45														0.000	1.739
46															0.000

출결 점수 조견표

(단위: 일, 점)

$$\text{출결 점수} = 20 - \text{결석일수} \times 0.2$$

결석일	출결 점수	결석일	출결 점수	결석일	출결 점수
0	20.0	**34**	13.2	**68**	6.4
1	19.8	**35**	13.0	**69**	6.2
2	19.6	**36**	12.8	**70**	6.0
3	19.4	**37**	12.6	**71**	5.8
4	19.2	**38**	12.4	**72**	5.6
5	19.0	**39**	12.2	**73**	5.4
6	18.8	**40**	12.0	**74**	5.2
7	18.6	**41**	11.8	**75**	5.0
8	18.4	**42**	11.6	**76**	4.8
9	18.2	**43**	11.4	**77**	4.6
10	18.0	**44**	11.2	**78**	4.4
11	17.8	**45**	11.0	**79**	4.2
12	17.6	**46**	10.8	**80**	4.0
13	17.4	**47**	10.6	**81**	3.8
14	17.2	**48**	10.4	**82**	3.6
15	17.0	**49**	10.2	**83**	3.4
16	16.8	**50**	10.0	**84**	3.2
17	16.6	**51**	9.8	**85**	3.0
18	16.4	**52**	9.6	**86**	2.8
19	16.2	**53**	9.4	**87**	2.6
20	16.0	**54**	9.2	**88**	2.4
21	15.8	**55**	9.0	**89**	2.2
22	15.6	**56**	8.8	**90**	2.0
23	15.4	**57**	8.6	**91**	1.8
24	15.2	**58**	8.4	**92**	1.6
25	15.0	**59**	8.2	**93**	1.4
26	14.8	**60**	8.0	**94**	1.2
27	14.6	**61**	7.8	**95**	1.0
28	14.4	**62**	7.6	**96**	0.8
29	14.2	**63**	7.4	**97**	0.6
30	14.0	**64**	7.2	**98**	0.4
31	13.8	**65**	7.0	**99**	0.2
32	13.6	**66**	6.8	**100 이상**	0.0
33	13.4	**67**	6.6		

부 칙

본 규정은 2018년 1월 31일부터 개정 시행한다.
본 규정은 2022년 11월 21일부터 개정 시행한다.
본 규정은 2024년 7월 10일부터 개정 시행한다.

3. 학생체험학습 규정

제1조(목적) 본 규정은 본교 학생에 대한 교외체험학습 운영을 규정함을 목적으로 한다.

제2조(방침) ① 학교장은 교육상 필요한 경우 보호자의 동의를 얻어 교외체험학습을 허가할 수 있다.

② 교외체험학습은 본교가 주관하는 체험학습(이하 '학교별체험학습')과 그 이외의 학생 개별적으로 실시하거나 본교 이외의 기관(단체)이 주최, 주관한 행사에 참여한 체험학습(이하 '개인별체험학습')으로 나눈다.

③ 학교별체험학습은 실시계획을 학교교육계획서에 명시하고, 부득이한 경우 별도의 실시계획을 수립한다.

④ 개인별체험학습은 출석으로 인정하되 추진 절차를 준수하여 운영한다.

제3조(학교별체험학습) ① 교과 및 창의적체험활동과 연계하여 운영한다.

② 학생, 학부모, 교사의 요구를 반영하여 계획을 수립한다.

③ 학생 안전관리에 유의하여 체험활동을 진행한다.

제4조(개인별체험학습) ① 학생의 희망을 받아 학교장이 허가하는 기간으로 하되, 매 학년도 국외, 국내 구분 없이 총 30일 이내로 한다.

1. 재량휴업일, 휴무토요일, 공휴일 제외 국내는 연속 5일 이내, 학년도별 30일 이내로, 국외는 연속 10일 이내, 학년도별 30일 이내(3회)로 한다.
2. 방학 전후에 10일을 분할해서 국외 교외체험학습 일수를 산정할 수 없다.(예 :방학 전 5일, 개학 후 5일 실시 불가 등. 이 경우 국외 교외체험학습을 2회로 분할하여 신청할 수 없다.)
3. 1일 단위로 운영 가능하나 반일 단위로 운영할 수 있다. (반일 단위로 운영할 경우 총 허용 일 수에서 반일 차감함)
4. 학교장이 승인한 교외체험학습 기간을 초과하여 출석하지 않은 기간에 대해서는 미인정 결석으로 처리한다. 단, 천재지변이나 현지 교통사정 등으로 인해 불가피하게 허가기간을 초과한 경우로 인정되면 보고서 제출 후 '학교장'이 최종 판단하여 '기타 결석'으로 처리할 수 있다.

② 학기 초 5일, 학기 말 5일, 고사 기간 전후(성적확인 기간 포함), 지필고사 기간은 실시하지 않는다. 학교장의 허가가 없는 경우는(정기고사, 영어듣기 포함) 미인정 결석 처리하고 성적처리도 이에 준한다.

③ 학교장은 신청서 및 학습계획서를 면밀히 검토하여 학교교육과정 운영에 지장을 초래하거나 교외체험학습 운영 목적에 부합하지 않는 내용이라 판단될 경우 승인하지 않을 수 있다.

1. 개인별체험학습은 보호자가 실시 2일 전까지 체험학습 계획서를 제출하여 학교장의 허가를 받은 후에 실시하며, 실시 후에는 7일 이내 체험학습 보고서를 제출하여야 한다.
2. 개인별체험학습은 학년도 단위로 운영하며 보호자 동행을 기본 원칙으로 한다. 해외 체험학습을 할 경우 반드시 보호자나 인솔자가 동행하도록 한다.

3. 개인별체험학습 내용은 현장체험학습, 친인척 방문, 가족동반여행, 고적 답사, 향토행사 참여, 문화체험, 직업체험 등으로 한다. 실기.면접.논술고사 등 준비를 위한 학원 수강이나 대가를 지불받고 행하는 시간제 노동 등은 허가하지 않는다.

- 감염병 위기경보 단계가 '심각'단계인 경우에 한하여 교외체험학습 허가(승인) 사유에 '가정학습'을 포함(단, 국내의 허가된 장소(자택 등)로 제한함)

4. 진행 절차

사전 승인		실 시		사후 확인		결과 처리
(학생)신청서 제출 (학교장)심사 및 승인	⇒	(학생)교외체험학습 실시, 보고서 제출	⇒	(담임)면담 등을 통한 사실 확인	⇒	(학교장)출석인정결석 처리

④ 교외체험학습 신청서 및 보고서(기타증빙서류포함)는「학교생활기록 작성 및 관리 지침」및「공공기록물 관리에 관한 법률」에 따라 보관 및 관리를 철저히 한다.

⑤ 기타 규정에 명시되지 않은 체험학습은 교육과정위원회의 심의를 거쳐 학교장이 결정한다.

부 칙

본 규정은 2022년 11월 21일부터 시행한다.

본 규정은 2024년 3월 13일부터 시행한다.

본 규정은 2025년 4월 3일부터 시행한다.

4. 연간 결·보강 운영 규정

제1조(목적) 교사의 출장 및 결근 등으로 인한 수업 결손을 최소화하여 교육 과정상의 단위 이수 시간을 확보하도록 한다.

제2조(방침) ① 특별한 경우(연수, 출장, 특별휴가)를 제외하고는 가급적 시간표 변경을 하지 않는다.

② 결강이 예상되는 경우 사전에 교무부 수업계와 의논하여 시간표를 조정하도록 하여 수업 결손을 가능한 한 없도록 한다.

③ 결강은 예상되나 시간표 조정이 불가할 때, 사전에 결강 대책으로 해당되는 분량의 학습용 유인물(보강 자료)을 준비하여 교무부 수업계에 제출한다.

④ 시간 변동 상황 발생 하루 전 까지는 수업계에 그 내용을 알린다.(당일 연락되어 변경이 어려운 경우는 보강을 실시한다)

⑤ 수업변경 요청은 교감선생님과 의논, 확인 후 교무부 수업계가 시간표를 조정하는 절차를 거치며 개인적 이유로 임의로 시간표를 변경하지 않는다.

⑥ 초과수업 수당은 시간당 12,000원, 보강수당은 시간당 12,000원으로 한다.

⑦ 초과수업 수당 및 보강수당은 2달을 묶어서 결재를 득한 후 지급한다.

제3조(보강 교사 배치 원칙) ① 결강 시간을 보강할 때의 원칙은 다음과 같다.

1. 결근, 조퇴, 지참, 연가, 특별휴가 등으로 인한 결강 시수가 있는 교사
2. 주당 수업 시수가 적은 교사
3. 위2항의 조건이 같을 때, 가능한 한 동일교과를 우선 배정한다.
4. 당일 수업 시수가 적은 교사

※ 위의 원칙에 의하여 순서대로 배정하되, 당일 수업시수를 고려하여 배정한다.

※ 기준시수는 부장교사와 평교사 모두 21시간으로 한다.

② 특별활동을 포함하여 기준시수(21시간)를 초과했을 시 초과수업 수당을 지급한다.

제4조(기타사항) ① 동일 교과 교사가 교과를 지도하는 경우에는 수업으로 인정하며 그 교과의 수업시수로 인정한다.

② 유인물 수업인 경우에는 수업으로 인정하여, 그 교과 수업으로 인정한다.

부 칙

본 규정은 2008년 4월 1일부터 개정 시행한다.

본 규정은 2021년 2월 16일부터 개정 시행한다.

본 규정은 2022년 1월 24일부터 개정 시행한다.

본 규정은 2023년 3월 1일부터 개정 시행한다.

5. 교육과정위원회 운영 규정

제 1 장 총 칙

제1조(목적)「초 · 중등교육법」제23조에 의한 교육과정 편성 및 운영에 관한 사항을 심의하기 위해 교육과정위원회(이하 “위원회”라 한다)를 두고 이의 운영 등에 관한 사항을 정함을 목적으로 한다.

제2조(역할) ① 학교 교육과정의 편성 · 운영

② 교육과정 편성에 따른 교원수급 및 교과간 편성 시수 조정

③ 자유학기제 교육과정 편성 · 운영

제 2 장 구 성

제2조(위원회 구성 및 임기) ① 위원장은 교장, 부위원장은 교감으로 한다.

② 교육과정위원회는 교무부장, 1학년부장, 교무기획, 각 교과주임으로 구성하며, 위원의 임기는 1년으로 한다.

제3조(위원회 임무) ① 위원장은 위원회를 대표하고, 그 업무를 총괄한다.

② 부위원장은 위원장을 보좌하며, 위원장이 부득이한 사유로 직무를 수행할 수 없을 때, 그 직무를 대행한다.

③ 위원회는 다음 각 호의 사항에 관하여 심의한다.

1. 교육과정 편성 및 운영 계획
2. 교육과정 편성 및 운영 지원 활동
3. 교육과정 편성 및 운영에 따른 교과 편제 및 교원 수급에 관한 사항
4. 교과 및 창의적 체험활동 운영 계획
5. 기타 교육과정 편성 및 운영 전반에 필요한 사항

④ 위원회의 운영에 관한 사항은 위원회에서 결정한다.

제4조(회의) ① 회의는 재적위원 3분의 2 이상의 출석으로 개최한다.

② 회의는 신학년도 개시 이전에 개최하여 신학년도 교육과정 편성 및 운영사항을 심의한다.

③ 교육과정 편성 및 운영의 변경이 필요할 경우에는 위원장이 위원회를 소집한다.

부 칙

본 규정은 2022년 10월 26일부터 시행한다.

본 규정은 2025년 3월 1일부터 시행한다.

6. 의무교육관리위원회 운영 규정

제1조(목적) 본 규정은 취학의무대상자의 면제 · 유예에 관한 사항과 그 밖에 취학의무대상자의 관리를 위하여 학교장이 요청하는 사항을 심의하는 것을 목적으로 한다.

제2조(용어의 정의) ① 의무교육: 6년의 초등교육과 3년의 중등교육에 대해 국가가 국민에게 취학 의무를 부과하고 국가의 책임 아래 시행하는 교육

② 특수교육 대상 아동의 경우 「장애인 등에 대한 특수교육법」에 따라 유치원, 초등학교, 중학교 및 고등학교 과정을 의무교육으로 한다.

③ 취학 의무: 보호하는 자녀 또는 아동이 초등학교와 중학교에 입학할 수 있는 법정요건(연령, 초등학교 졸업 등)을 갖추었을 때, 그 자녀 또는 아동을 초등학교와 중학교에 입학시키고 졸업할 때까지 다니게 하여야 할 의무

④ 입학 연기: 7세가 되는 날이 속하는 해의 다음 해에 초등학교에 입학할 수 있도록 취학 의무를 1년간 늦춤. 입학연기를 한 학생은 다음 학년도 1학년으로 입학(입학연기 신청 기한 이후에는 학교장에게 신청하는 취학의무의 유예만 가능)

⑤ 취학 의무의 유예 및 면제

1. 취학 의무의 유예: 질병, 발육부진 등 부득이한 사유로 취학이 어려운 경우와 「대안교육기관에 관한 법률」제5조 및 제10조에 따라 시·도교육감에게 등록한 대안교육기관에 재학 중인 경우로 학교의 장의 승인을 받아 취학 의무를 일정 기간 미루는 것으로, 입학 전 취학의무의 유예와 입학 후 취학 의무의 유예로 구분한다.

   ※ 입학 후 취학 의무의 유예(학적처리에 사용하는 용어 '유예')일 경우 학칙에 의해 정원 외로 학적을 관리할 수 있음

2. 취학 의무의 면제: 취학 전.후로 특수교육도 이수하기 어려운 정도의 장애·질병 또는 이민·사망·인정 유학 등 부득이한 사유로 의무교육 이행이 불가능한 경우 학교장의 승인을 받아 취학 및 교육 의무를 일시적 또는 종신적으로 면하는 것이다.

⑥ 입학기일: 초등학교 또는 중학교에 입학하도록 학교장이 정한 날

⑦ 유학

1. 인정유학: 외국의 교육기관, 외국의 연구기관 또는 외국의 연수기관에서 6월 이상의 기간에 걸쳐 수학하거나 학문· 기술을 연구 또는 연수하는 것으로 「국외유학에 관한 규정」에 따라 인정되는 유학이다.
2. 미인정유학: 인정유학을 제외한 유학이다.

⑧ 정원 외 학적 관리: 취학 이후 취학 의무를 유예 받거나, 당해 학년도 수업 일수의 3분의 1 이상을 결석하여 학칙에 따라 학교장이 정원 외로 학적을 관리하는 경우

제3조(역할) 본 위원회의 역할은 다음과 같다.

① 취학 의무의 면제 및 유예 신청에 대한 심의

② 미취학 아동 또는 학생의 보호자 내교 시 미취학 사유 확인

③ 보호자의 동의를 얻어 전학하는 것이 곤란한 경우 해당 학생의 전학에 관한 사항의 심의

④ 그밖에 취학 의무대상자의 관리를 위하여 학교의 장이 심의를 요청하는 사항

제4조(구성) ① 위원회는 위원장을 포함하여 5명 이상 7명 이하의 위원으로 구성한다.

② 학교의 장은 당연직으로서 위원장이 된다.

③ 교감, 교무부장, 학년부장, 전문상담교사, 보건교사, 학교폭력담당교사 중에서 위원회 내부 위원으로 구성한다.

④ 위원회 외부위원에서는 해당 학교가 소재하고 있는 지역의 관찰 경찰, 읍면동 소속 사회복지전담공무원, 아동보호 기관 관계자, 학부모 중에서 1인 이상 포함한다.

※ 위원회 외부위원 전체가 특정 분야에 한정된 위원으로 구성되지 않도록 주의

제5조(회의 개최) ① 위원회는 제3조의 ①~③의 사항을 심의하거나, 제3조의 ④항에 따라 위원장이 필요하다고 인정한 경우, 재적위원 3분의 1 이상의 요구가 있을 때 회의를 소집할 수 있으며, 개최 여부 및 그 시기는 학교장이 결정한다.

② 위원회는 학기 시작 전 또는 학기 시작 직후 취학 의무의 면제 및 유예 신청에 대한 심의가 필요한 경우는 반드시 회의를 개최하여야 한다.(별도 안건이 없는 경우 미개최 가능)

③ 의무교육관리위원회는 입학기일 이후 취학 유예, 면제 신청 또는 보호자 동의 없이 이루어지는 전학에 관해 심의할 필요가 있는 경우 수시로 개최한다.

제6조(회의 개의 및 의결) 위원회는 재적위원 과반수의 출석으로 개의하고 출석위원 과반수의 찬성으로 의결한다.

제7조(회의록 작성) ① 위원회는 회의 결과의 요지를 기록한 회의록 및 결과보고서를 작성한다.

② 취학 의무의 면제 및 유예 결정 등에 관한 심의는 승인 또는 불승인 사유를 결과보고서에 상세히 기록한다.

부 칙

본 규정은 2022년 10월 26일부터 시행하여 적용한다.

본 규정은 2024년 11월 7일부터 시행하여 적용한다.

본 규정은 2025년 2월 19일부터 개정하여 시행한다.

7. 귀국자 편입학 규정

제1조(목적) 본 규정은 외국에서 귀국한 학생, 외국인 학생, 북한이탈주민자녀의 편입학을 위한 세부적인 기준을 정함을 목적으로 한다.

제2조(귀국학생 구분) ① 특례편입학 대상자(「초ㆍ중등교육법 시행령」 제82조 제3항 해당자)

1. 외국 또는 군사분계선 이북지역에서 9년 이상의 학교교육과정을 이수하거나, 중학교에 해당하는 학교교육과정을 이수한 자
2. 외국의 학교에서 2년 이상 재학하고 귀국한 학생(외국에서 부모와 함께 2년 이상 거주한 자에 한한다.)
3. 정부의 초청 또는 추천에 의하여 귀국한 과학기술자 및 교수요원의 자녀
4. 외국인 학생(부모 또는 부모 중 1인이 대한민국 국민인 경우에는 외국에서 2년 이상의 중학교 교육과정을 이수한 학생을 말한다.) ※복수국적자는 내국인에 포함, 대상자가 아님.
5. 「북한이탈주민의 보호 및 정착 지원에 관한 법률」 제2조 제2호에 의한 보호대상자로서 군사분계선 이북지역의 학교에서 2년이상 재학하고 군사분계선 이남지역의 중학교에 편입학하여 졸업한 자

② 일반편입학 대상자: 외국에서 6개월 이상 수학한 학생 중 특례편입합 대상자가 아닌 경우

제3조(외국학교 인정기준 및 범위) ① 외국의 학교과정 인정기준

1. 우리나라 학제상의 초ㆍ중ㆍ고등학교 과정과 교육연한을 기준으로 인정
2. 외국의 학제가 우리나라 학제와 다를 경우 우리나라 학제에 따른 학교ㆍ급별 교육과정상의 교육연한을 기준으로 외국의 학교과정과 학년을 인정
   가. 초등학교 과정: 외국의 1~6학년 과정
   나. 중 학 교 과정: 외국의 7~9학년 과정

② 외국학교 인정 범위(외국인 학생도 동일)

1. 국내가 아닌 외국에 소재하고 있는 학교
2. 국내 소재 외국인 학교는 제외

제4조(학력 및 학년인정 방법) ① 학력 인정

1. 수학한 국가에서 인정한 정규 학교의 수학기간만 인정한다.
2. 외국에서의 유치원 수료, 어학연수, 개인학습(가정교사) 등은 학력으로 인정하지 않는다. 단, 정규학교 ESL반(과정)에서 정규교육과정의 과목과 동일한 과목을 이수하여 성적이 산출된 경우에는 학력으로 인정한다.

② 학년 배정

1. 학년 배정은 외국학교 재학증명서의 재학기간과 성적증명서의 교육과정 이수 내용을 우리나라 학제(12학년제)에 맞추어 계산하여 정한다.
2. 외국학교 입학 전 국내학교의 최종 재학 학년에 외국학교 재학기간을 합산하여 우리나라 학제에 맞추어 학년을 정한다.
   가. 외국학교에서의 1 ~ 6학년: 우리나라의 초등학교 과정

나. 외국학교에서의 7 ~ 9학년: 우리나라의 중등학교 과정
다. 외국학교에서의 10 ~ 12학년: 우리나라의 고등학교 과정

3. 9월에 1학기가 시작되는 나라에서 수학하여 학제 차이로 인해 한 학기가 중복된 경우, 귀국 후 국내학교에 편입학할 때 한 학기 올려주고, 한 학기 월반이 되었을 경우 국내학교에 편입학할 때 한 학기 내려서 학년을 배정한다.
4. 국내학교에서 이수하지 못한 학기 수만큼 외국 정규학교에서 이수하여야 하며, 이수학기가 부족한 경우 아래 학년(학기)으로 입급한다.
5. 국내학교의 재학 학기보다 하위 학년(학기)을 이수한 경우 정상적인 학기 이수로 볼 수 없다. 다만, 학제 차이로 인하여 한 학기 내려가거나 올라갈 수 있다.
6. 외국 정규학교 이수기간은 최소 6개월(한 학기)이상인 경우 인정된다.(「국외유학에 관한 규정」 제2조 제1호)
7. 대입 특례대상자의 경우 국내외 정규학교에서의 총 재학기간이 부족하거나(11년 6개월 미만) 학년의 누락, 중복이 있는 경우 이를 무시하고 편입학 학년을 결정할 경우에 상급 학교 특례입학 불가 등 불이익이 발생할 수 있음을 학생과 학부모에게 충분히 안내하여야 한다.

③ 귀국 학생

1. 인정 유학자는 교과목별 이수인정평가를 거치지 않고 국내·외 재학기간을 합산하여 학년을 결정한다.
2. 미인정 유학자는 각 학교의 학칙으로 정하는 기준 및 절차에 따라 교과목별 이수인정평가 실시 후 학년을 결정한다.
3. 학년 결정 결과 통보는 재취학 · 편입학 구비서류를 확인하여 서류심사 또는 교과목별 이수인정평가 실시 후 배정일로부터 7일 이내 교육지원청으로 학년결정 결과를 공문으로 통보한다.

④ 다문화 학생 및 외국인 학생

1. 학력 증빙이 가능한 다문화 학생(외국 국적 학생) 및 외국인 학생은 교과목별 이수인정평가를 거치지 않고 학력 증빙 서류에 근거하여 학력 인정 및 학년을 결정한다.
2. 학력 증빙이 곤란한 다문화 학생 및 외국인 학생은 서울특별시교육청 학력심의위원회 또는 **학력인정과 학년결정을 할 수 있는 학교(**「초 · 중등교육법 시행령」 제98조의3에 해당하는 학교)의 학력심의를 통한 학력 인정 및 학년을 결정한다.
3. 학년 결정 결과 통보는 취학·편입학 구비서류를 확인하여 서류심사 후 배정일로부터 7일 이내 교육지원청으로 학년결정 결과를 공문으로 통보한다.

⑤ 북한 이탈 학생

1. 학력 증빙이 가능한 북한 이탈 학생은 교과목별 이수인정평가를 거치지 않고 학력 증빙 서류에 근거하여 학력 인정 및 학년을 결정한다.
2. 학력 증빙이 곤란한 북한 이탈 학생은 서울특별시교육청 학력심의위원회 또는 **학력인정과 학년결정을 할 수 있는 학교(**「초 · 중등교육법 시행령」 제98조의3 해당하는 학교)의 학력심의를 통한 학력 인정 및 학년을 결정한다.
3. 학년 결정 결과 통보는 취학·편입학 구비서류를 확인하여 서류심사 후 배정일로부터 7일

이내 교육지원청으로 학년결정 결과를 공문으로 통보한다.

제5조(교과목별 이수인정 평가) ① 귀국자 편입학 대상자가 이수 인정을 받아야 할 교과목: 귀국자 편입학 대상자는 학생이 원하는 학년의 교육과정에 편성된 교과 중에서 국어, 수학, 사회, 과학, 영어교과에 대한 이수 인정을 받아야 한다. 단, 학생이 원하는 학년은 국내에서 계속 수학한 학생들보다 높은 학년으로 배정할 수 없다.

② 교과별 이수인정 평가 시기: 교과목별 귀국자 편입학 대상자에 대한 개별 교과목에 관한 이수 인정평가를 편입학을 위하여 학생이 원하는 경우 수시로 행한다.

③ 교과목별 이수인정 기준: 교과목별 이수인정평가위원회의 인정 평가에서 60점 이상을 받아야 한다.

제6조(교과목별 이수인정평가위원회의 결정에 대한 재심) ① 교과목별 이수인정평가위원회의 결정에 불복이 있을 경우에는 학교장에게 재심을 신청할 수 있다.

② 교과목별 이수인정평가위원회의 결정에 이의가 있을 경우에는 결정통보를 받은 날로부터 7일 이내에 당해 학생과 학부모가 연서한 서류로서 재심을 신청하여야 한다.

③ 재심 신청을 접수 후 해당 교과목별 이수인정평가를 실시하고 접수한 날로부터 15일 이내에 재심결과를 신청자에게 통보한다.

④ 재심 신청자는 교과목별 이수인정평가위원회의 재심 결정에 따라야 한다.

제7조(학교생활기록부 입력) ① 귀국한 학생이 국내 학교에 재·편입학한 경우, 국내 학교에서 취득한 학기 단위의 성적 등은 학교생활기록부에 입력한다.

② 외국에서 취득한 성적은 학교생활기록부에 입력하지 않으며, 외국에서 수학 기간 동안의 교과학습발달상황 등 항목은 공백으로 비워두고 관련 서류는 별도 관리하다가, 해당학생 졸업 후 전산출력물에 첨부하여 보관한다.

제8조(구비서류)

① 특례편입학 대상자

1. 외국학교 전(全)학년 재학증명서 및 성적증명서

가. 재학 학년 및 재학 기간 명시, 현지학교장 서명 또는 날인, 성적이 산출되어 있어야 한다.

나. 영문 또는 한글 이외의 언어로 발급받은 서류는 **반드시 공증이 된 번역문**(영문 또는 한글로 번역)을 **첨부**하여야 한다.

다. 교육부 홈페이지에 공시된 외국 소재 학력인정 학교는 학교장 발급 서류(학교장이 서명한 서류) 및 확인서를 제출하여야 한다.

라. 교육부 미공시 학교는 재외공관의 영사확인 또는 아포스티유 확인후 제출 또는 민원인이 해당국의 정규 교육기관임을 소명한다.

2. 국내 최종학교 제적(재학)증명서 또는 졸업증명서
3. 국내 최종학교 학교생활기록부 출력물(같은 학교급으로 편입학하는 경우)
4. 출입국사실증명(부, 모, 학생 각 1통)
5. 전 가족 주민등록등본(귀국일자 이후 발행)
6. 재외국민등록부등본(부, 모, 학생)

※ 체류국 재외공관장이 발행한 체류기간 확인서(부,모,학생)도 가능함

7. 귀국자 편입학(재취학) 신청서
8. 제3국 수학 인정서: 해당자만
※ 국제 정세 등으로 학생이 부모체류국과 다른 나라에서 재학한 경우 부모체류국 재외공관장이 제3국 수학을 인정하여 인정서를 발급
9. 외국인등록사실증명: 해당자만
10. 국내거소사실증명: 해당자만(외국국적동포)
11. 예방접종증명서: 해당자만

② 일반편입학 대상자

1. 외국학교 전(全)학년 재학증명서 및 성적증명서
가. 재학 학년 및 재학 기간 명시, 현지학교장 서명 또는 날인, 성적이 산출되어 있어야 한다.
나. 영문 또는 한글 이외의 언어로 발급받은 서류는 **반드시 공증이 된 번역문**(영문 또는 한글로 번역)을 **첨부**하여야 한다.
다. 교육부 홈페이지에 공시된 외국 소재 학력인정 학교는 학교장 발급 서류(학교장이 서명한 서류) 및 확인서를 제출하여야 한다.
라. 교육부 미공시 학교는 재외공관의 영사확인 또는 아포스티유 확인후 제출 또는 민원인이 해당국의 정규 교육기관임을 소명한다.
2. 국내 최종학교 제적(재학)증명서 또는 졸업증명서
3. 국내 최종학교 학교생활기록부 출력물(같은 학교급으로 편입학하는 경우)
4. 출입국사실증명(부, 모, 학생)
5. 전 가족 주민등록등본(귀국일자 이후 발행)
6. 귀국자 편입학(재취학) 신청서
7. 외국인등록사실증명서: 해당자만
8. 국내거소사실증명: 해당자만(외국국적동포)
9. 예방접종증명서: 해당자만

부 칙

본 규정은 2004년 4월 17일부터 시행한다.
본 규정은 2022년 10월 26일부터 개정 시행한다.
본 규정은「서울특별시동작관악교육지원청 중학교 전학, 재취학, 편입학 업무 시행계획」및 관계 법령에 따른다.
본 규정은 2025년 2월 19일부터 개정하여 시행한다.

[서식 1 : 특례 귀국자용]

특례대상 귀국자 중학교 편입학 배정원서

접수번호	

지원자	성명		성별		생년월일	
	주소				전화번호	
	국내 최종 학력	년 월 일까지 ( )학교 ( )학년 (재학.수료.졸업)				

국외 학력	국 명	학 교 명	재 학 기 간	재학 학년	국 내 해당학년	정규 학교 여부
			년 월 일 ~ 년 월 일 (년 개월간)	( )학년 (재학.수료)	초.중학교 ( )학년	
			년 월 일 ~ 년 월 일 (년 개월간)	( )학년 (재학.수료)	초.중학교 ( )학년	
			년 월 일 ~ 년 월 일 (년 개월간)	( )학년 (재학.수료)	초.중학교 ( )학년	
			년 월 일 ~ 년 월 일 (년 개월간)	( )학년 (재학.수료)	초.중학교 ( )학년	
			년 월 일 ~ 년 월 일 (년 개월간)	( )학년 (재학.수료)	초.중학교 ( )학년	

관계	성 명	거주국가명	재외국민등록기간	실제체류기간	직업	국외근무처
본인			- (년 개월 일)	- (년 개월 일)		
부			- (년 개월 일)	- (년 개월 일)		
모			- (년 개월 일)	- (년 개월 일)		

출입국 년월일	지원자	출 국	년 월 일	보호자	출 국	년 월 일
		입 국	년 월 일		입 국	년 월 일

상기와 같이 귀국하여 편입학하고자 하오니 제 ( )학년에 배정하여 주시기 바랍니다.
단, 위의 기재 사항이 사실과 다를 경우 어떠한 조치에도 이의를 제기하지 않겠음

20 년 월 일

지원자 인
보호자 인

대 방 중 학 교 장 귀 하

○ 초·중등교육법시행령 제82조 제③항 제2조 가목 해당자로 정원외 편입학

○ ( )학년 정원( )명 중 귀국자 자녀 ( )명

[서식 2 : 일반 귀국자용]

일반귀국자 중학교 편입학 배정원서

접수 번호	

지원자	주 소								
	성 명			성 별	남·여	생 년 월 일	. . . 생		
	국내 최종 학력	년 월 일까지 ( )학교 ( )학년 (재학.수료.졸업)							
	국외 학력	국 명	학 교 명	재 학 기 간		재 학 학 년	국내해당학년	정규학교여부	
				년 월 일 ~ 년 월 일 (년 개월간)		( )학년 (재학.수료)	초.중학교 ( )학년		
				년 월 일 ~ 년 월 일 (년 개월간)		( )학년 (재학.수료)	초.중학교 ( )학년		
				년 월 일 ~ 년 월 일 (년 개월간)		( )학년 (재학.수료)	초.중학교 ( )학년		
				년 월 일 ~ 년 월 일 (년 개월간)		( )학년 (재학.수료)	초.중학교 ( )학년		
				년 월 일 ~ 년 월 일 (년 개월간)		( )학년 (재학.수료)	초.중학교 ( )학년		
보호자		성 명			연락전화				

상기와 같이 귀국하여 편입학하고자 하오니 제 ( )학년에 배정하여 주시기 바랍니다. 단, 위의 기재 사항이 사실과 다를 경우 어떠한 조치에도 이의를 제기하지 않겠음

20 년 월 일

지원자 인

보호자 인

대 방 중 학 교 장 귀 하

8. 조기진급 및 조기졸업 규정

제 1 장 총 칙

제1조(목적) 「초 · 중등교육법」 제27조, 「초 · 중등교육법 시행령」 제53조, 조기진급 등에 관한 규정(대통령령 제27751호, 시행 2017.1.1.) 및 조기 진급 등에 관한 지침(서울특별시교육청, 시행 2020.3.1.)에 따라 조기진급, 조기졸업 및 상급학교 조기입학에 관한 세부 절차 및 방법 등을 정함을 목적으로 한다.

제2조(방침) ① 조기진급 또는 조기졸업 대상자 선정 및 상급학교 조기입학 자격 부여 기준은 교육감이 정하는 기준에 따른다.

② 조기진급 등은 학생, 학부모, 교원의 의견을 폭넓게 수렴하여 학교의 실정에 맞게 운영한다.

③ 조기진급자 또는 조기졸업자의 개별 교과목별 이수인정평가 및 상급학교 조기입학 자격 부여 평가의 공정성, 타당성, 신뢰성을 확보한다.

제3조(용어의 정의) ① 조기진급

1. 교과목별 조기이수에 의하여 진급에 필요한 소정의 교육과정을 모두 이수하고 조기진급 · 조기졸업 · 진학평가위원회의 인정을 받아 차차상급 학년으로 진급하는 경우
2. 동일 학교급 내에서 1학년에서 3학년으로 진급할 수 있다.

② 조기졸업

1. 교과목별 조기이수에 의하여 졸업에 필요한 소정의 교육과정을 모두 이수하고 조기진급 · 조기졸업 · 진학평가위원회의 인정을 받아 졸업하는 경우
2. 동일 학교급 내 2학년에서 조기졸업할 수 있으며, 차상급 학교로 조기 입학할 수 있다.

③ 상급학교 조기입학

1. 조기진급 · 졸업대상자 여부와 관계없이 교육감이 정한 기준에 부합되는 학생이 조기진급 · 졸업 · 진학 평가위원회의 인정을 받아 상급학교에 입학하는 경우
2. 동일 학교급 내 2학년에서 차상급 학교로 조기 입학할 수 있다. 단, 적용 학년은 학교 여건과 실정에 따라 학교장이 결정한다.

제 2 장 조기진급 또는 조기졸업 대상자의 선정

제4조(선정시기) 조기진급 또는 조기졸업 대상자의 선정은 학생 본인과 학부모의 동의를 얻어서 학년 초 3월 이내에 하도록 한다. 단, 신입생의 경우는 4월 이내에 실시한다.

제5조(선정대상자 기준) 학교장은 심신 발달 및 건강 상태가 양호하고, 정서가 안정되고 사회적응력이 양호한 자로서 다음 1~3호의 어느 하나에 해당한 경우에 조기진급 또는 조기졸업 대상자로 선정할 수 있다.

1. 직전 학년도에 이수한 국어, 사회(역사 포함), 수학, 과학, 영어의 학업성취도가 모두 A인 자
2. 두 가지 이상의 표준화된 지능 지수(IQ)가 145 이상인 자

*[참조] 지능 지수(IQ) 관련 권고 사항 - 학교자체의 조기졸업 등을 목적으로 한 지능 검사 지양 - 공인된 상담(검사) 자격 소지자에 의해 서로 다른 표준화된 검사지로 실시한 소속 학교급 입학 이후의 검사 결과만 인정(입학 이후 검사 결과에 대한 유효 기간은 학교 규칙으로 정함) - 서로 다른 검사 결과 간 최소 6개월 이상의 시간차 유지(지능검사지에 대한 학습효과 방지) 출처: 과학고등학교 조기졸업 등 운영 매뉴얼(교육부, 2024. 4.)

3. 국가기관(중앙행정부처)이 주관·주최한 전국대회에서 학교장의 추천과 지역예선을 거쳐 3등 이내 입상한 자 또는 국제올림피아드에 국가 대표로 참가한 자

제6조(선정절차) 조기진급 또는 조기졸업 대상자의 선정은 다음 절차를 따른다.

① 대상자 신청: 조기진급 또는 조기졸업을 원하는 학생 · 학부모가 학교에 신청(3~4월)한다. 교과목별 조기이수 대상자의 선정은 학생 본인과 학부모의 동의를 얻어서 학년 초 1개월 이내에 하도록 한다.(단, 신입생의 경우에는 2개월 이내)

② 대상자 선정: 제6조의 기준을 가지고 희망자 중 평가대상자를 선정(4~5월)한다. 조기진급 또는 조기졸업 대상자로 선정된 학생이 조기진급 또는 조기졸업을 하려는 경우에는 학교장으로부터 차상급 학년의 교육과정에 편성된 개별 교과목의 조기이수를 인정 받아야 한다.

제 3 장 조기진급 또는 조기졸업 평가

제7조(평가시기) 조기진급 또는 조기졸업 대상자로 선정된 학생을 대상으로 교과목별 이수인정 평가를 실시(6~11월)하되, 상급학교 조기 진학에 지장이 없는 기간 중에서 조기진급 · 졸업 · 진학평가위원회에서 정하는 시기에 실시한다.

제8조(이수교과목) ① 조기진급 대상자는 2학년, 조기졸업 대상자는 3학년 교육 과정에 편성된 전 교과목에 대한 조기이수 인정을 받아야 한다.

② 교육과정 운영상 당해 학기 시험에 응시할 수 없는 교과목은 유사 교과목으로 대체하거나 별도 평가에 의한다.

제9조(이수기준) 해당 학년도 교육과정 교과목의 이수 기준은 조기진급 · 졸업 · 진학 평가위원회가 정하는 평가에 응시하여 해당 교과목에서 학업성취도가 만점의 80%를 넘어야 한다.

제10조(조기진급 또는 조기졸업 평가)과목 이수는 조기진급 · 졸업 · 진학 평가위원회에서 정한 교과목별 조기이수 인정평가 기준을 통과한 경우에 이수한 것으로 한다.

제11조(환원조치) ① 조기진급자가 진급학년에서 심한 부적응 현상이 있는 경우 학생 본인과 보호자의 희망이나 동의를 받아 환원 조치할 수 있다.

② 제1항의 환원 조치 대상자는 다음 학년도 초의 60일 이내에 실시한다.

제 4 장 상급학교 조기입학

제12조(상급학교 조기입학 자격 부여) 학교장은 심신 발달 및 건강 상태가 양호하고, 정서가 안정되고 사회적응력이 양호한 자로서 각 호를 모두 만족한 경우에 고등학교 또는 이에 준하는 학교에 조기입학 자격 대상자로 선정할 수 있다.

1. 직전 학기까지 이수한 국어, 사회(역사 포함), 수학, 과학, 영어의 학업성취가 우수한 자
2. 「초 · 중등교육법 시행령」 제78조에 따라 상급학교의 장이 수립한 입학전형 기준 응시 가능한 자격을 갖춘 자

제13조(신청시기) 제12조의 기준에 부합하며 상급학교 조기 입학을 희망하는 학생은 학부모의 동의를 받아 수시로 신청할 수 있다.

제14조(상급학교 전형 응시 자격 평가) ① 상급학교 조기입학 신청 학생을 대상으로 신청 후 7일 이내에 교과목별 평가를 실시한다.

② 상급학교 조기입학 자격을 부여할 때에는 조기진급 · 졸업 · 진학 평가위원회의 평가를 거쳐야 한다.

③ 상급학교 전형 응시 신청자를 대상으로 3학년 교육 과정에 편성된 전교과목에 대한 평가에 응시하여 해당 교과목에서 학업성취도가 만점의 80%를 넘어야 한다.

④ 교육과정 운영상 당해 학기 시험에 응시할 수 없는 교과목은 유사 교과목으로 대체하거나 별도 평가에 의한다.

제15조(상급학교 전형 응시) 조기진급 · 졸업 · 진학 평가위원회의 평가를 통과한 학생은 희망한 상급학교 입학 전형에 응시할 수 있다.

제16조(조기졸업 인정) 상급학교 입학 전형에 합격을 하면 조기졸업으로 인정한다.

제 5 장 조기진급 · 졸업 · 진학 평가위원회

제17조(구성) 조기진급 · 조기졸업 대상자의 개별 교과목의 조기이수 인정 평가 및 상급학교 조기입학 자격 부여 평가를 위하여 다음과 같이 조기진급 · 졸업 · 진학 평가위원회(이하 "위원회"라 한다)를 구성하여 운영한다.

① 위원회는 위원장 1명을 포함하여 15명 이상 20명 이하의 위원으로 구성한다.

② 위원회의 위원장은 교감으로 한다. 다만, 교감이 없는 경우에는 학교장이 지명하는 교사를 위원장으로 한다.

③ 위원회의 위원은 해당 학교의 교사, 학부모 및 교육 관련 전문가로 구성한다.

제18조(역할) 조기진급 · 졸업 · 진학 평가위원회는 다음 각 호의 업무를 수행한다.

1. 조기진급 · 조기졸업 대상자의 개별 교과목의 조기이수 인정 평가
2. 상급학교 조기입학 자격 부여 평가
3. 기타 학교장의 요청 사항에 따른 평가 등

제19조(위원회 평가에 대한 이의 신청 및 재평가) ① 위원회의 평가 결과에 대하여 이의가 있는

평가 대상 학생이나 학부모는 평가 결과를 통지받은 날부터 10일 이내에 해당 학교의 장을 통하여 재평가를 요청할 수 있다.

② 재평가를 요청받은 위원회는 요청받은 날부터 15일 이내에 재평가를 하여야 한다.

제20조(위원의 제척·기피·회피) ① 개별 교과목의 조기이수 인정 평가 및 상급학교 조기입학 자격 부여 평가 대상 학생과 친족이거나 친족이었던 경우에는 위원회의 평가에서 제척(除斥)된다.

② 개별 교과목의 조기이수 인정 평가 및 상급학교 조기입학 자격 부여 평가 대상 학생이나 그 학부모는 위원에게 공정한 평가를 기대하기 어려운 사정이 있는 경우에는 위원회에 기피 신청을 할 수 있고, 위원회는 의결로 이를 결정한다. 이 경우 기피 신청의 대상인 위원은 그 의결에 참여하지 못한다.

③ 위원이 ①항에 따른 제척 사유에 해당하는 경우에는 스스로 위원회의 평가에서 회피(回避)하여야 한다.

제 6 장 조기진급 등 대상자의 업무 처리

제21조(업무처리) 조기진급 등 대상자가 속한 학급의 담임교사가 학교생활기록부 정리, 성적 처리 등의 업무를 수행한다.

제22조(성적처리) ① 조기이수 대상자의 해당 학년 교과목의 성적 처리는 성적을 적지 않고 '이수인정'으로 기록하는 것을 원칙으로 한다.

② 조기진급 및 조기졸업 학생은 학적사항, 교과학습 발달상황의 세부능력 및 특기사항, 종합의견 등의 해당란에 조기진급 또는 조기졸업을 기재한다.

부 칙

이 규정에 제시되지 않은 사항은 조기진급 · 졸업 · 진학 평가위원회의 회의를 거쳐 학교장이 결정한다.

본 규정은 2004년 4월 17일부터 시행한다.
본 규정은 2009년 4월 17일부터 개정 시행한다.
본 규정은 2010년 4월 17일부터 개정 시행한다.
본 규정은 2020년 3월 1일부터 개정 시행한다.
본 규정은 2022년 10월 26일부터 개정 시행한다.
본 규정은 2025년 3월 1일부터 시행한다.
본 규정은 2025학년도 2022개정 교육과정이 시행되는 중학교 1학년부터 순차적으로 적용한다.

9. 학업중단예방위원회 운영 규정

제1조(목적) ① 학업중단 위기학생 관리 체계를 구축하고, 학교 및 지역 유관 기관과 협력하여 위기 학생들에게 맞춤형 프로그램을 제공하여 학업중단 예방에 기여한다.
② 학업중단 위기학생에게 다양한 체험 및 상담 등을 경험할 수 있는 숙려 기회를 부여하여 신중한 고민 없이 이루어지는 학업중단 예방에 기여한다.

제2조(방침) ① 학교생활 부적응 예방 및 학교적응력 향상에 중점을 두고, 상담 및 체험활동 중심의 학업중단예방 활동과 학업중단 위기 학생 및 비행 예방을 위한 사회적 안전망 구축을 위해 유관기관과의 긴밀한 협조 관계를 구축한다.
② 학업중단 위기 학생을 사전에 파악하여 소재 및 안전 상태를 정기적으로 확인하고 보호자와 수시로 소통하여 학생 상황을 점검한다.

제3조(구성) ① 학업중단예방위원회는 위원장 1명, 위원 5명 등 총 6명으로 구성한다.
② 위원회의 구성은 다음과 같다.
1. 위원장: 교감
2. 위원: 상담복지부장, 교무부장, 생활인권부장, 진로진학부장, 전문상담교사

제4조(임기) 학업중단예방위원회의 임기는 1년(매학년도 3월 1일~익년 2월 28일까지)으로 하고 담당 업무에 따라 연임할 수 있다. 단, 담당 업무의 변경에 의해 중도 업무부장이 변경될 때에는 지체없이 후임자를 위원으로 임명한다.

제5조(기능) 학업중단예방위원회의 다음 각 호의 사항을 심의한다.
① 학업중단예방에 관한 사항
② 학업중단숙려제 운영에 관한 사항
1. 학업중단숙려제 참여 대상 선정에 관한 사항
2. 학업중단숙려제 운영 기간 설정에 관한 사항
3. 학업중단숙려제 운영 프로그램 설정에 관한 사항
4. 학업중단숙려제 운영 방법에 대한 설정에 관한 사항
6. 기타 시기, 횟수 등의 세부 사항은 서울시교육청의 학업중단숙려제 운영계획에 따른다.

제6조(회의 개최 등) ① 규정 5조의 각 호에 해당하는 사항이 발생할 때마다 학업중단예방위원회를 위원장이 소집한다.
② 기타 학업중단 예방을 위한 긴급한 상황이 발생할 경우 위원장이 소집한다.

부 칙

제1조(시행일) 이 규정은 2022년 10월 31일부터 시행한다.

III

학생 생활

1. 학생 생활 규정
2. 학생 포상 규정
3. 학생회 회칙
4. 학급회 회칙
5. 장학생 선발(추천) 규정

1. 학생 생활 규정

제 1 장 학생생활규정 총칙

제1조(명칭) 이 규정은 '대방중학교 학생생활규정'(이하 "생활규정")이라 한다.

제2조(목적) 이 규정은 본교 학생생활과 관련한 제반사항들을 규정함으로써 학생의 인권을 보장하고, 학생들이 공동체 속에서 바람직한 역할과 책임의식을 가지고 민주시민으로서의 필요한 의식을 갖추게 하는 것을 목적으로 한다.

제3조(근거법령) 이 규정은 「대한민국 헌법」과 「유엔 아동의 권리에 관한 협약」, 「교육기본법」, 「초·중등교육법」, 「초·중등교육법 시행령」, 「교원의 학생생활지도에 관한 고시」(이하 "고시"), 등에 근거하여 학생생활규정에 관한 세부사항을 규정한다.

제4조(원칙) ① 이 규정은 학교생활에서 학생이 인간으로서의 존엄성을 유지하고 행복을 추구할 수 있도록 무차별의 원칙, 최선의 이익 원칙, 생존·보호·발달의 원칙, 참여의 원칙을 적용한다.

② 학생인권에 대한 제한은 교육의 목적상 필요한 경우에 최소한의 범위에서 이루어져야 하고, 제한을 하는 경우에도 학생 인권의 본질적 내용을 침해해서는 안 된다.

③ 학생은 성별, 종교, 나이, 사회적 신분, 출신 지역, 출신 국가, 출신 민족, 언어, 장애, 용모 등 신체조건, 임신 또는 출산, 가족 형태 또는 가족 상황, 인종, 경제적 지위, 피부색, 사상 또는 정치적 의견, 성적 지향, 성별 정체성, 병력, 징계, 성적 등을 이유로 차별받지 않을 권리를 가진다.

제5조(정의) 본 규정에서 사용하는 용어의 뜻은 다음과 같다.

1. "학생"이란 「초、중등교육법」 제2조에 따른 학교에 재학 중인 사람을 말한다.
2. "특수교육대상자"란 「장애인 등에 대한 특수교육법」 제2조 제3호에 따른 사람을 말한다.
3. "교육활동"이란 「학교안전사고 예방 및 보상에 관한 법률」 제2조 제4호에 따른 활동을 말한다.
4. "학생생활교육[17]"이란 자신의 삶의 주체로서 학생이 일상의 전반에서의 성장하도록 지원하는 일련의 모든 교육활동을 말한다.
5. "조언"이란 학교의 장과 교원이 학생 또는 보호자에게 말과 글로(정보통신망을 이용한 경우를 포함한다) 정보를 제공하거나 권고하는 지도 행위를 말한다.
6. "상담"이란 학교의 장과 교원이 학생 또는 보호자와 학생의 문제를 해결해 나가는 모든 소통 활동을 말한다.
7. "주의"란 학교의 장과 교원이 학생 행동의 위험성 및 위해성, 법령 및 학칙의 위반 가능성 등을 지적하여 경고하는 지도 행위를 말한다.
8. "훈육"이란 학교의 장과 교원이 지시, 제지, 분리, 소지 물품 조사, 물품 분리보관 등을 통

17)「고시」 "제2조(정의)" 4항에서 "학생생활지도"란 학교의 장과 교원이 교육활동 과정에서 학생의 일상적인 생활 전반에 관여하는 지도 행위(이하 "생활지도"라 한다)를 말하며, 서울시교육청에서는 학생을 삶의 주체로서 인정하는 교육적 가치를 반영하여 "고시"의 '학생생활지도'를 '학생생활교육'의 용어로 안내함

해 학생의 행동을 중재하는 지도 행위를 말한다.

9. “훈계”란 학교의 장과 교원이 학생을 대상으로 바람직한 행동을 하도록 문제행동을 지적하여 잘잘못을 깨닫게 하는 지도 행위를 말한다.

10. “보상”이란 학교의 장과 교원이 학생의 바람직한 행동을 장려할 목적으로 유형ㆍ무형의 방법으로 동기를 부여하는 지도 행위를 말한다.

제6조(교육 3주체의 책무 등) ① 학생, 학교의 장과 교원, 학부모 등 보호자(이하 “보호자”)는 상호 간에 권리를 존중하고 타인의 권리를 부정하거나 침해하지 않도록 노력해야 한다.

② 학생은 인권을 학습하고 자신의 인권을 스스로 보호하며, 교직원 및 다른 학생 등 타인의 인권을 침해해서는 아니 된다. 단, 학생의 권리는 다른 사람의 자유와 권리를 침해하지 않는 범위에서 허용된다.

③ 학생은 학칙을 준수하고 학교의 장과 교원의 생활교육을 존중하고 따르며 다음 각 호의 사항을 준수하여야 한다.

1. 다른 학생 및 교직원에 대한 인권 존중
2. 학교공동체 구성원 간에 합의된 학교 규범의 준수
3. 다른 학생 및 교직원에 대한 신체적ㆍ언어적 폭력의 금지
4. 다른 학생의 학습권 존중과 수업활동에 대한 방해 금지
5. 교원의 정당한 교육활동(수업 및 생활교육 등)에 대한 존중 및 방해 금지
6. 흉기, 마약, 음란물 등 다른 학생 및 교직원의 안전을 해하거나 학습권을 침해하는 소지품의 소지 금지

⑤ 학교의 장과 교원은 학생의 인권을 존중 . 보호 . 실현하고 학생의 인권침해를 방지하기 위한 여건을 마련하여야 한다.

⑥ 학교의 장과 교원은 생활교육을 통해 학생의 건강한 성장과 발달을 지원하고 학내의 질서를 유지하기 위하여 노력해야 한다.

⑦ 학교의 장은 학생 및 보호자와 교원 간의 상호 소통 증진을 위하여 노력하며, 교원의 원활한 생활교육을 위하여 시설, 인력 등 모든 여건을 갖추도록 지원해야 한다.

⑧ 학교의 장은 교원의 상담 활동에 필요한 상담시설을 구비 하도록 노력하여야 하며, 상담 활동 운영에 참여하여야 한다.

⑨ 교원은 상담을 위한 최신의 과학적이고 전문적인 정보와 지식을 습득·유지하기 위해 교육과 연수의 필요성을 인식하고 적극적으로 참여해야 한다.

⑩ 보호자는 학교의 장과 교원의 전문적인 판단과 생활교육을 존중해야 하며, 학생이 학칙을 준수하도록 지도하여 교육활동이 원활히 이루어지도록 협력해야 한다.

제7조(보칙) 이 규정에 명시되지 않은 사항, 또는 해석상 논란이 발생하는 사항에 대해서는 학생생활규정 제ㆍ개정위원회와 생활교육위원회의 협의를 거쳐 학교의 장이 최종적으로 결정한다.

제 2 장 학생생활교육

제8조(목적) 학생의 인권과 교사의 교권이 존중되는 학생 생활지도를 통하여 평화로운 학교문화를 정착하는데 그 목적을 둔다.

제9조(생활교육의 범위 및 방식) 문제행동 학생 지도 방침은 다음의 각 항과 같다.

① 교육활동을 방해하거나 다른 학생에게 피해가 되는 행동을 하는 등 문제 행동을 하는 학생에 대해 단계별로 조치를 강화한다.

② 학교의 장과 교원은 학업 및 진로, 보건 및 안전, 인성 및 대인관계, 그 밖에 학생생활과 관련되는 분야를 비롯하여 고시에서 정한 사항에 대해 학생을 교육할 수 있다.

③ 학교의 장과 교원은 법령과 이 학생생활규정이 정하는 바에 따라 조언, 상담, 주의, 훈육, 훈계, 보상 등의 방법으로 학생을 교육할 수 있다.

제10조(단계별 지도방법) 학교의 장과 교원은 학생이 교육활동을 방해하여 다른 학생들의 학습권 보호가 필요하다고 판단하는 경우, 다음 각 항의 방법에 따라 단계별로 해당 학생을 지도한다.

① 상담 및 주의

학생이 문제행동을 했을 때 해당 교사는 학생과의 상담을 통해 문제행동의 원인을 우선 파악하고, 재발 방지를 위해 주의하고 훈계한다.

② 교실 안 지도

1. 교사의 주의에도 불구하고 동일한 문제 행동이 반복될 경우 담당교사는 학생을 지도·감독할 수 있는 교실 뒤쪽 공간에서 학생을 격리한 후 수업을 진행한다.
2. 이때 교사는 학생에게 자기 책상과 의자를 준비하게 할 수 있다.
3. 교실 안 지도 시 벌점기준에 따라 필요한 경우 벌점(1~3점)을 부과할 수 있다.

③ 교실 밖 격리

1. 교실 내에서 교사의 지도로 문제 행동이 개선되지 않았을 경우 학생을 성찰교실로 이동시킨다.
2. 성찰교실 입실 후 성찰교실 담당자(생활인권교육 담당자, 교감)는 분리지도 대장을 작성하고, 해당 학생에게 행동성찰문을 작성하도록 지도한다,
3. 해당 수업 종료 후 교실로 입실시킨다.
4. 교실 밖 격리 시 벌점기준에 따라 필요한 경우 벌점(1~3점)을 부과할 수 있다.
5. 분리학생지도 관련 지도 감독 총괄은 학교의 장이 담당한다.

④ 징계: 문제행동의 정도가 심각하거나 개선의 여지가 없을 경우 학교생활평점제 적용과 관계없이 학생 생활 규정에 의거하여 '학생생활교육위원회'에서 징계 절차를 진행한다.

⑤ 교원은 교실 밖 분리를 통한 생활교육을 한 경우 지도의 일시 및 경위 등을 학교의 장 에게 보고해야 하며, 학교의 장은 그 사실을 보호자에게 알려야 한다.[18)]

---

18) [서식 1] 학생 분리 지도 대장, [서식 2] 행동성찰문 활용

⑥ 학교의 장은 학생이 교원의 학생생활지도에 관한 고시에 따른 분리를 거부하거나 1일 2회 이상의 분리를 실시하였음에도 지속적으로 교육활동을 방해하여 다른 학생들의 학습권 보호가 필요하다고 판단되는 경우, 보호자에게 학생 인계를 요청하여 가정학습을 하게 할 수 있다.
⑦ 문제 행동에 대한 교사의 조치 내용을 학생들이 사전에 인지할 수 있도록 지도한다.
⑧ 단계별 조치 과정에서 해당 학생이 문제 상황에 대해 소명할 수 있는 기회를 제공한다.

제11조(이의 제기) ① 학생 또는 보호자는 학교의 장과 교원의 생활교육이 부당하다고 판단하는 경우 학교의 장에게 14일 이내에 이의를 제기할 수 있다.
② 학교의 장은 제1항에 따른 이의제기에 대해 14일 이내에 답변해야 한다. 다만 동일한 내용으로 정당한 사유없이 반복적으로 이의를 제기하는 경우 2회 이상 답변하고 그 이후에는 답변을 거부할 수 있다.

제12조(체벌 금지) 금지해야 할 체벌의 유형은 다음 각 항과 같다.
① 도구에 의한 체벌
② 손이나 발 등 신체에 의한 체벌
③ 반복적 · 지속적 신체 고통을 유발하는 체벌 등
④ 학생끼리 체벌하도록 강요하는 행위

제13조(학생고충처리센터) 학생고충처리센터의 운영은 다음의 각 항과 같다.
① 학교관리자는 학생들이 체벌 발생을 알릴 수 있도록 학교 홈페이지에 학생고충처리센터 게시판을 운영한다.
② 학생고충처리센터에 신고 된 사항에 대해서는 비밀이 보장되도록 한다.

제14조(규정의 개정) 이 규정은 교육공동체의 의견을 수렴하여 학교운영위원회의 심의를 거쳐 학교장이 최종 결정한다.

부 칙

본 규정은 2018년 12월 28일부터 시행한다.
본 규정은 2022년 10월 26일부터 개정 시행한다.
본 규정은 2023년 12월 18일부터 개정 시행한다.
본 규정은 2024년 11월 7일부터 개정 시행한다.
본 규정은 2025년 12월 23일부터 개정 시행한다.

[서식 1]

일시 분리장소(성찰실) 분리 지도 대장

관리번호 0000-00

<table>
<tr><td rowspan="2">일자</td><td colspan="2" rowspan="2">20 . . .( )</td><td rowspan="2">확인(서명)</td><td>분리장소 담당자</td></tr>
<tr><td></td></tr>
<tr><td rowspan="8">내용</td><td>교시</td><td>수업담당교원</td><td>분리사유</td><td>대상 학생
(학번, 이름, 누적일)</td></tr>
<tr><td>1</td><td>○○○</td><td>2회 전자기기 무단사용
깨워도 계속 누워있음
수업에 참여하지 않음</td><td>10101 안00(5/1,7/5)</td></tr>
<tr><td></td><td></td><td></td><td></td></tr>
<tr><td></td><td></td><td></td><td></td></tr>
<tr><td></td><td></td><td></td><td></td></tr>
<tr><td></td><td></td><td></td><td></td></tr>
<tr><td></td><td></td><td></td><td></td></tr>
<tr><td></td><td></td><td></td><td></td></tr>
<tr><td>특이사항</td><td colspan="4">1. 10101 장00 주어진 과제 미수행으로 시간 연장됨을 2교시 교과수업담당교원에게 알림
2. 10101 장00 무선이어폰을 이용하여 음악을 듣는 등 성찰실 규칙 위반으로 물품을 분리보관하여 담임교사에게 인계함</td></tr>
</table>

[서식 2]

행동 성찰문(성찰하는 글쓰기)

일자	년 월 일 요일		
학번		학생 성명	

※ 다음 문항에 대하여 자신의 생각을 솔직하게 작성해보세요

1. 자신에게 있었던 문제 상황(친구와의 갈등, 교칙위반 등)은 무엇인가요?

2. 자신의 행동으로 인해 다른 사람(친구, 부모님, 선생님)은 어떠한 기분을 느꼈을까요?

3. 앞으로 같은 상황이 재발되지 않으려면 자신 스스로 무엇을 해야 한다고 생각하나요?

4. 주변 사람들이(친구, 부모님, 선생님)이 나에게 어떤 도움을 주었으면 좋겠나요?

년 월 일

확인 교원	성명		(서명 또는 인)

[서식 3]

보호자님께

대방중학교장은 교원의 학생생활지도에 관한 고시 제12조(훈육)제6항제3호 및 제4호에 따른 분리를 거부하거나 1일 2회 이상 분리를 실시하였음에도 학생이 지속적으로 교육활동을 방해하여 다른 학생들의 학습권 보호가 필요하다고 판단하여, 보호자에게 일시적으로 학생인계를 요청하여 가정학습을 하게 되었습니다.

이에 본교에서는 보호자에게 인계하여 가정학습을 시행하고자 안내하오니 적극 협조하여 주시기 바랍니다.

< 가정학습 실시에 따른 보호자 협조사항 >

■ **(가정학습보호자확인서 제출) 아래의 '보호자 확인서'를 제출하여 주시기 바랍니다.**

* 제출방법(예시) : '보호자 확인서'를 (담임)교사에게 사진으로 전송, 메일, 출력물 지참 등 편리한 방법으로 제출

■ **(가정학습 시 특이사항 발생시)** 즉시 **(담임)교사에게 연락**(SMS(문자메세지) 등)하여 주시기 바랍니다.

☎ 관련문의 : 00-000-0000 (업무담당명, 학교대표 번호이용)

20 년 월 일

대 방 중 학 교 장 (직인)

가정학습 보호자 확인서

아래와 같이 가정학습을 실시하였음을 확인합니다.

학년 반 이름

가정학습 일시	가정학습 내용
년 월 일	○○○ 온라인 학습 참여, 교과서 내용 정리 등
특이사항	

보호자 성명		(서 명)
보호자 연락처 1		학생과의 관계( )
보호자 연락처 2		학생과의 관계( )

제 3 장 생활교육위원회 운영 및 징계

제15조(목적) 본 규정은 「교육기본법」 제12조(학습자), 「초ㆍ중등교육법」 제18조(학생의 징계), 「초ㆍ중등교육법시행령」 제31조(학생의 징계 등)와 본교 학생생활규정 등에 의거 학생의 선도 및 징계를 민주적이고 교육적인 방법으로 운영하여 학생을 올바르게 선도함을 목적으로 한다.

제16조(원칙) 학생 생활 규정의 원칙은 다음 각 항과 같다.

① 학생의 선도는 학생의 인격 존중을 우선적으로 고려한다.

② 학생 선도는 문제 행위에 대한 대응 조치보다는 예방지도에 중점을 둔다.

③ 학생 징계는 그 학생의 평소 품행과 동기, 과정 등을 참작하여 객관적이고 균형 있게 처리하되 교육적인 면을 중시하여 선도위주로 처리한다.

④ 학교의 장은 교육상 필요에 의해 학생을 징계하거나 그 밖의 방법으로 지도할 때에는 학칙이 정하는 바에 따라, 훈육ㆍ훈계 등의 방법으로 하되, 도구, 신체 등을 이용하여 학생의 신체에 고통을 가하는 방법을 사용해서는 안 된다.

⑤ 학교의 장은 징계를 할 때에는 학생의 보호자와 학생의 지도에 관하여 상담을 해야 하며, 반드시 징계 사유, 징계 기준, 징계 재심의 청구 절차 등을 구체적이고 명확하게 안내하여 행정절차법 제21조(처분의 사전 통지) 등에 위배되지 않도록 한다.

⑥ 특수교육 대상 학생, 다문화 학생 등 소수자 학생이 생활교육위원회에 회부될 경우 진술권 보장을 위한 특별 지원 절차(신체적, 언어적 측면 모두 포함) 및 학생의 개인정보(폭력피해경험 포함) 보호를 위한 절차를 마련하고, 조사와 징계 과정에서 학생의 인격권과 학습권 침해가 일어나지 않도록 유의한다.

⑦ 학교의 장 및 교직원은 학생에게 양심에 반하는 내용의 반성, 서약 등 진술을 강요하여서는 아니 된다.

제17조(생활교육위원회 구성 및 기능) 생활교육위원회의 구성 및 기능은 다음 각 항과 같다.

① 학생들의 선도 및 징계 사항을 심의하기 위하여 생활교육위원회(이하 '위원회' 라 한다)를 둔다.

② 위원회는 교감, 해당 학년부장, 생활인권부장, 상담교사, 각 학년 생활지도 담당교사(해당학년 생활지도 담당교사 제외) 6명으로 구성하고, 간사는 해당학년 생활지도 담당교사로 한다.

③ 교감은 위원회의 위원장이 되어 운영 전반을 총괄하며, 해당 학년부장은 부위원장으로 위원장을 보좌하고 사무를 주관한다.

④ 위원회는 학생 징계에 관한 사안 등을 심의한다.

⑤ 학교의 장은 생활교육의 효율성을 위해 생활교육소위원회(이하 '소위원회')를 둘 수 있다. 소위원회는 해당 학년의 학년부장이 위원장이 되고, 학년부 소속 교원, 상담교사 등으로 구성하며, 학년 사안 담당 교원이 사무를 주관한다.

제18조(생활교육위원회의 개최) 생활교육위원회의 개최는 생활인권부장의 제청으로 위원장이 소집한다.

제19조(사안 설명) 해당학년 생활지도 담당교사는 위원회에서 해당 사안에 대하여 조사한 내용

을 바탕으로 위원회의 사안 심의 전에 해당 사안을 설명한다.

제20조(의견 진술 기회 부여) 생활교육위원회 회부 대상 학생 및 학부모의 의견 진술 기회 부여는 다음의 각 **항**에 따른다.

① 위원회는 학생 또는 학부모에게 의견 진술 및 소명할 기회를 부여하고 담임교사의 의견을 청취한다. 단, 학생 또는 학부모의 의견은 서면으로 대신할 수 있다.

② 이 위원회는 진술 시에 해당 학생과 학생의 학부모(보호자) 또는 참고인, 담임교사 및 관계 교사에게 의견을 진술할 기회를 주어야 한다.

③ 특수 교육 대상 학생, 다문화학생의 징계 회부 시 관련교사는 학생이 필요한 부분을 지원하도록 한다.

제21조(의결) 생활교육위원회는 의결은 재적위원 3분의 2이상의 출석으로 개회하고, 출석 위원 과반수의 찬성으로 의결한다.

제22조(학교장의 재심 요구 및 결재) 학교장의 재심 요구 및 결재는 다음의 각 항과 같다.

① 학교장은 위원회가 심의·의결한 사항에 대하여 필요하다고 인정할 때에는 위원회에 재심을 요구할 수 있다.

② 학교장 재심을 요구한 징계사안은 재적위원 3분의 2이상의 출석과 출석위원 3분의 2이상의 찬성으로 징계를 의결한다.

③ 위원회에서 심의·의결한 징계 여부와 징계의 종류 결정은 학교장의 결재로 확정한다.

제23조(학생 또는 학부모의 재심 청구) 학생 및 학부모의 재심 청구는 다음의 각 항과 같다.

① 위원회의 결정에 대하여 학생 또는 학부모는 징계 내용을 통보받은 날로부터 3일 이내에 서면으로 재심을 청구할 수 있다.

② 학교장은 재심청구를 받은 날로부터 7일 이내에 위원회에서 재심의.의결한 결과를 당사자에게 통보하여야 한다.

③ 제②항의 재심 결정은 재적위원 3분의 2이상의 출석과 출석위원 3분의 2이상의 찬성으로 의결한다.

④ 적법한 절차에 의한 징계 처분을 따르지 아니하는 경우 원 처분에 가중하여 학생을 징계할 수 있다.

제24조(기록) 생활교육위원회의 회의록은 간사가 기록(학생의 신상 등)작성하여 학교장의 결재를 받아 처리·보관한다.

제25조(징계의 종류 및 기간) 학생의 징계 종류와 기간은 다음의 각 항과 같다.

① 학교내의 봉사 - 학교 내 봉사 1회 최대 15시간 이내(1일 최대 2시간)

② 사회봉사 - 사회봉사 조치별 15시간 이내(1일 최대 5시간)

③ 특별교육이수 - 특별교육 실시 1회 최대 24시간 이내의 과정 이수

④ 출석정지 - 1회 10일 이내(연간 30일 이내)

제26조(징계 방법) 학생의 단계별 징계 방법은 다음의 각 항과 같다.

① 학교내의 봉사

1. 학생을 등교시켜 수업을 받게 하며 출석으로 처리한다.
2. 생활지도 담당 교사의 지도를 받아 학교 내에서 봉사활동을 하되, 필요에 따라 외부봉사단체와의

협력관계를 통해 실시할 수 있다.

3. ‘학교내의 봉사’는 1회 최대 15시간, 1일 최대 2시간 이내의 시간으로 하되, 창의적 체험활동의 봉사활동 시간으로 인정하지 않는다.

4. 처벌 기간 중에는 반성문 또는 담당교사가 제시한 과제를 작성하여 생활인권부에 제출하여야 한다.

② 사회봉사

1. 조치별 15시간 이내, 1일 최대 5시간 이내 봉사활동을 하되 출석으로 처리한다.

2. 봉사활동은 경찰서, 파출소, 동사무소, 우체국, 도서관 등의 공공기관이나, 고아원, 양로원 등의 사회복지시설과 사회단체에 위탁하여 행한다.

3. 사회봉사를 할 수 없는 부득이한 경우에는 학교 내 봉사 활동으로 대체할 수 있으며, 징계 방법은 사회봉사 절차에 따른다.

4. 처벌 기간 중에는 반성문과 위탁기관의 봉사활동확인서를 받아 생활인권부에 제출하여야 한다.

5. 필요한 경우 생활인권부 및 상담복지부의 특별지도를 받을 수 있다.

③ 특별교육이수

1. 조치별 최대 24시간 이내의 과정을 이수한다.

2. 위탁기관의 교육과정에 의하되 출석으로 처리한다.

3. 교육감이 설치 운영하는 특별교육과정, 교육감이 위탁교육을 계약한 특별교육기관, 대안학교에서 단기간의 교육 및 상담치료, 개별교육을 이수하여야 한다.

4. 소속 학교에서 운영하는 특별교육 프로그램으로 대체하여 실시할 수 있다.

5. 특별교육기관 등의 이수증을 생활인권부에 제출하여야 한다.

④ 출석정지

1. 1회 10일 이내, 연간 30일 이내로 출석정지 징계를 할 수 있다.

2. 출석부 및 생활기록부 출결사항란에 미인정결석으로 표기하되, 생활기록부의 특기사항란에 내용은 기록하지 않음.

⑤ 제27조 제①항(학교 내의 봉사), 제②항(사회봉사), 제③항(특별교육이수)의 징계처분(당해 학년도)을 받은 학생은 가중처벌을 할 수 있다.

⑥ 제27조에 의한 징계처분 내용을 학생선도대장에 기록·관리한다.

⑦ 제27조 제①항(학교 내의 봉사)과 제②항(사회봉사), 제③항(특별교육이수)은 순수봉사활동과 구별하여 봉사활동 시간으로 인정하지 않는다.

⑧ 제27조에 제②항(사회봉사)과 제③항(특별교육이수)의 징계 처분 기간 동안 학부모(보호자)는 학생을 지정된 장소까지 매일 동행한다.

⑨ 사안과 관련된 학생의 개인정보는 보호토록 한다.

제27조 (기준) 징계의 기준은 다음과 같다.

[징 계 기 준]

구분	항	행 위 내 용	훈계지도	징 계			
				학교내의 봉사	사회봉사	특별교육이수	출석정지
예절	1	예의가 바르지 못한 학생	O	O			
	2	언행이 불손한 학생	O	O			
	3	교사에게 불손하고 무례한 언행을 한 학생	O	O	O	O	O
	4	언행이 불량하여 주민으로부터 학교에 진정 또는 통보 된 학생	O	O	O	O	O
준법	5	공중도덕을 위반한 학생	O	O			
	6	공공 문서를 위조 또는 변조하거나 나쁜 목적으로 사용하거나 대여한 학생	O	O	O	O	O
	7	교사의 정당한 지도 및 징계 지도에 불응한 학생	O	O	O	O	O
	8	학교 출입 시 월담한 학생	O	O			
	9	인장 및 제 증명을 위조한 학생	O	O	O	O	O
	10	품행이 불량한 학생	O	O	O	O	O
	11	언어·사이버 상에서의 유언비어 배포 및 학교에 유해한 정보를 올린 경우	O	O	O	O	O
			O	O	O	O	O
수업·평가	12	수업 준비 및 태도가 불량한 학생	O	O			
	13	수업 또는 타인의 학습을 방해한 학생	O	O	O		
	14	수업을 거부한 학생	O	O	O	O	O
	15	지필 및 수행 평가 중 부정행위를 했거나 동조한 학생	O	O	O	O	O
	16	지필 및 수행 평가를 거부한 학생	O	O	O	O	O
	17	시험 문제지를 절취, 절취 후 누설한 학생	O	O	O	O	O
근태	18	미인정조퇴, 미인정결과를 2회 이상 한 학생	O	O	O	O	O
	19	가출하여 사회 물의를 야기한 학생	O	O	O	O	O
약물	20	흡연 또는 음주를 한 학생	O	O	O	O	O
	21	음주 후 폭행 난동 등으로 물의를 일으킨 학생	O	O	O	O	O
	22	본드, 대마초, 환각제나 마약류를 복용한 학생	O	O	O	O	O
폭력	23	공공 시설물, 집기류 등을 고의로 파손한 학생	O	O	O	O	O

구분	항	행위내용	훈계지도	징계			
				학교내의 봉사	사회봉사	특별교육이수	출석정지
퇴폐행위	24	도박을 한 학생	O	O	O	O	O
	25	학생 출입 금지된 장소에 출입한 학생	O	O	O	O	O
	26	불량서적(음란서적)을 소지하거나 탐독한 학생	O	O	O		
	27	불건전한 이성교제 등으로 풍기를 문란하게 한 학생	O	O	O	O	O
	28	기타 학생으로서 품위를 손상하고 학교의 명예를 훼손시킨 학생	O	O	O	O	O
금품	29	금품과 관련된 불미스런 행동으로 학교의 명예를 훼손한 학생	O	O	O	O	O
	30	금품을 절취, 사취한 학생	O	O	O	O	O
	31	금품을 절취하여 수사기관에 입건된 학생	O	O	O	O	O
사이버	32	불법 촬영으로 교사의 사생활, 타인의 초상권, 영상물을 인터넷에 유포시킨 학생	O	O	O	O	O
	33	해킹 및 유사기술로 학교홈페이지를 손상시키거나 교사 및 학교의 정보를 유출하거나, 타인의 사이버 자산에 손해를 가한 학생	O	O	O	O	O
	34	타인의 신상정보, 불량 소프트웨어 불법복제, 사이버아이템, 하드웨어를 불법으로 거래한 학생	O	O	O	O	O
	35	자살, 테러, 폭력, 악성 사이버종교, 불법 전자상거래 등 반사회적 사이트를 운영하거나 가입하여 사회적 질서를 해친 학생	O	O	O	O	O
기타	36	원조교제와 관련된 학생	O	O	O	O	O
	37	미성년자고용금지업소에 취업하여 학교의 명예를 실추한 학생	O	O	O	O	O
	38	학교장의 허가 없이 대외 활동 및 집단 행동으로 물의를 일으킨 학생	O	O	O	O	O
	39	사안 진술 시 거짓 진술 및 거짓 증언한 학생	O	O	O		
	40	거짓·허위 신고 등으로 물의를 일으킨 학생 징계 기준 외의	O	O	O	O	O
	41	것은 생활교육위원회의 의결을 거쳐 실시한다.	O	O	O	O	O

제28조(징계내용 통보) 학생의 징계가 확정되면 그 보호자에게 징계 내용을 통보하고 선도에 협조하도록 요청한다.

제29조(징계유보) 징계의 유보는 다음의 각 항에 따른다.

① 징계 중인 학생이라도 교내에서 시행되는 각종 고사에 응할 수 있다.(단, 고사기간은 처벌기간에서 제외한다.)

② 징계 기간 중 결석한 학생에게는 결석일수만큼 징계기간을 연장한다.

제30조(징계 경감 및 기간 조정) 학교장은 징계 만료 전이라도 해당 징계학생이 반성이 뚜렷하다고 인정될 경우에는 담임교사 및 해당학년 생활지도 담당교사의 책임지도를 전제로 처벌의 경감 및 그 기간은 단축할 수 있다.

제31조(징계 종료) 징계의 종료는 다음의 각 항과 같다.

① 해당 학생이 정해진 징계를 받음으로써 종료한다.

② 징계 종료 학생은 앞으로 교칙 및 학생 생활 규정을 준수하겠다는 학생 및 보호자의 서약서를 생활인권부에 제출하여야 한다.

제32조(추수 지도) 추수 지도는 다음의 각 항과 같이 실시한다.

① 담임교사와 상담교사는 징계가 종료된 학생을 수시로 관찰·지도하고 지도내용 및 결과를 기록·보존한다.

② 학교내의 봉사 이상의 징계처분을 받은 학생은 학급회와 학생회 임원의 자격을 상실한다.

제33조(규정의 개정) 이 규정을 개정할 필요가 있을 때에는 학교운영위원회 심의를 거쳐 학교장의 결재를 받아 개정할 수 있다.

부 칙

본 규정은 2010년 10월 29일부터 시행한다.
본 규정은 2011년 2월 28일부터 개정 시행한다.
본 규정은 2011년 4월 29일부터 개정 시행한다.
본 규정은 2013년 4월 16일부터 개정 시행한다.
본 규정은 2017년 3월 29일부터 개정 시행한다.
본 규정은 2017년 4월 28일부터 개정 시행한다.
본 규정은 2018년 3월 1일부터 개정 시행한다.
본 규정은 2019년 5월 17일부터 개정 시행한다.
본 규정은 2022년 10월 26일부터 개정 시행한다.
본 규정은 2023년 5월 25일부터 개정 시행한다.
본 규정은 2023년 12월 18일부터 개정 시행한다.
본 규정은 2024년 11월 7일부터 개정 시행한다.
본 규정은 2025년 12월 23일부터 개정 시행한다.

제 4 장 용의복장 및 물품 소지 규정

제34조(두발 용의복장 지도방침) 학생으로서 품위를 유지하고 건전한 교풍과 면학 분위기를 만들어 나가기 위하여 다음의 각 항과 같은 지도 방침에 따라 지도한다.

① 두발

1. 남학생: 단정한 머리로 한다.
2. 여학생: 단정한 머리로 한다.

② 복장: 교복의 형태와 색상 및 디자인은 별첨 사항과 같으며, 학생의 복장은 다음의 각 호와 같이 규정한다.

1. 등하교시와 수업시간에는 반드시 지정된 교복을 규정에 맞게 착용한다(교복 디자인 변경 시 신구 교복 모두 허용).
2. 교복을 변형하거나 사복과 섞어 입지 않도록 한다.
3. 겨울철에는 교복 위에 방한용 외투를 착용할 수 있다.
4. 양말은 자유롭게 신을 수 있다.
5. 교표는 지정된 위치에 반드시 부착하고, 명찰(탈부착용)은 학교 내에서만 패용한다.
6. 체육복이나 생활복을 입고 등교할 수 있다.

③ 신발: 일반 운동화 및 학생용 단화 또는 굽이 낮은 학생용 구두를 착용한다.(슬리퍼나 안전상 문제가 있는 신발은 금지).

④ 가방: 학생용 가방에 준하는 것을 사용한다.

⑤ 문신은 금지한다.

제35조(물품 소지·사용 제한 및 분리 보관 등)

(1) (교내 스마트기기의 사용·제한) 학생은 수업 중에 휴대전화 등 스마트기기(이하 “스마트기기”라 한다)를 사용하여서는 아니 된다. 다만, 다음 각 호의 어느 하나에 해당하는 경우로서 학교의 장과 교원이 허용하는 경우에는 수업 중에 스마트기기를 사용할 수 있다.

① 장애가 있거나 특수교육이 필요한 학생 등이 보조기기로 사용하는 경우

② 교육의 목적으로 사용하는 경우

③ 긴급한 상황 대응 등을 위하여 사용하는 경우

(2) 학교의 장과 교원은 다음 각 항의 물품에 대해서는 소지·사용하는 것을 제한하거나, 학생으로부터 해당 물품을 분리하여 보관한다. 학생이 수업 시간 중 허용되지 않은 경우의 스마트기기를 사용한 경우 생활평점제에 의한 벌점을 부과할 수 있다.

① 휴대폰: 고사 기간을 제외하고 소지할 수 있으나 조례 시에 수거용 가방에 보관하여 담임 선생님 지도 하에 수거하고, 종례 시에 찾아간다. 일과 중 무단 사용할 경우 제35조제6항 표에 따라 휴대폰을 분리 보관한다. 단, 학년협의회를 통하여 달리할 수 있다.

② 수업시간 중에 허가받지 않은 디지털 기기(컴퓨터, TV, 휴대폰, 스마트 워치 등) 및 디벗 등 그 밖에 수업을 방해할 수 있는 물품의 사용을 금지한다. 수업 중 무단사용할 경우 제35조 제6항 표에 따라 해당 물품을 분리 보관한다.

③ 디벗: ‘디벗 및 교육용 디지털 기기’는 학습교구로 사용하며, 학생 개인 소유의 전자기기와는 별도로 다음 호에 따라 운영한다.

1. 디벗 및 교육용 디지털 기기는 학습을 위한 목적으로만 사용한다.
2. 일과 시간에 교사의 허락없이 디벗을 사용해서는 안된다.
3. 디벗을 사용하여 동의 없이 타인을 촬영하거나 녹음해서는 안된다.
4. 디벗에 불필요한 게임이나 앱을 다운하여 설치해서는 안된다.
5. 디벗으로 음란물 등 유해한 시청각물을 시청해서는 안된다.
6. 타인의 디벗을 교사의 허락없이 사용해서는 안된다.
7. 제35조제3항 각 호에 위배된 디벗 사용 시 제35조제6항 표에 따라 디벗을 분리 보관한다.

④ **(물품 소지·사용 제한 및 분리 보관)** 학생 개인 및 학교, 학교구성원 모두의 건강과 안전을 위해 다음 각 호의 물품은 소지하거나 사용해서는 아니 된다. 다만, 일부 물품의 경우 특별한 교육활동을 위해 학교장이 허가한 경우는 예외로 한다.

1. 성냥, 라이터, 폭죽, 머리미용기구 등의 인화물질 및 전열기
2. 칼, 쇠파이프, 공구류, 고무총, 각목 등 타인을 타격해 위해할 가능성이 현저한 물품들
3. 레이저 포인터 등 레이저 기구
4. 모든 형태의 도박에 관한 물품
5. 불법적으로 입수했거나, 인권침해 및 폭력적인 행위를 지지하는 의미를 담은 물품
6. 성적 수치심을 유발시키거나 저속하고 음란한 내용을 담은 각종자료 및 물품
7. 담배(전자담배 포함), 주류, 부탄가스, 본드, 마약, 향정신성 약물 일체
8. 면허증이 없거나 보호자의 동의 없이 사용하는 차량 및 오토바이, 개인 이동 수단(PM)

⑤ 이 외에도 학생 신분에 어울리지 않는 것은 금지할 수 있으며, 생활평점제의 벌점 기준에도 적용된다.

⑥ 물품에 따른 분리 요건·기간·장소·방법 등은 아래 각 표에 따른다.

분리요건	분리기간	분리장소	분리방법
일과 중 허가받지 않은 휴대전화 및 수업에 부적합한 물품 (제35조제1항 및 제2항)	일과 시간	교탁 위 등 교실 지정 장소	• 1회차 : 주의 실시 및 벌점 부여(1~3점) • 2회차 : 주의와 함께 분리할 수 있음을 알림 • 3회차 : 주의를 2회 이상 주었음을 알리고 물품 분리 • 수업 종료 후 : 물품을 담임에게 인계하고, 담임은 일과 후 학생에게 되돌려줌
일과 중 허가받지 않은 디벗 사용 (제35조제3항)	일과 시간	교탁 위 등 교실 지정 장소	• 1회차 : 주의 실시 및 벌점 부여(1~3점) • 2회차 : 주의와 함께 분리할 수 있음을 알림 • 3회차 : 주의를 2회 이상 주었음을 알리고 물품 분리 • 수업 종료 후 : 물품을 학생에게 되돌려줌
학생 개인 및 학교, 학교구성원 모두의 건강과 안전에 위해를 줄 우려가 있는 물품 (제35조제4항)	3일	생활인권부	• 지도교원은 분리 · 보관 사유, 기간, 방법 등을 해당 학생에게 알림 • 학생으로부터 물품을 받아 학교의 장에게 보고([서식 4] 물품 분리보관 신고서)

			• 해당 물품을 생활인권부로 인계 • 학교의 장은 보호자에게 지도의 일시 및 경위 등을 알림([서식 4] 활용) • 반환을 요청하는 경우 보관기간(3일) 경과 후 보호자에게 되돌려줌 • 제36조제3항에 해당하는 물품을 소지하였을 시 제43조제4항에 해당하는 벌점을 부여 (1~10점) ※ 보호자가 반환받을 의사가 없는 경우 또는 보관 기일 경과 후 3일이 지나도 반환받지 않는 경우 폐기[19] 가능 ([서식 4] 물품 폐기 확인서)
그 밖에 소지·사용이 금지된 물품 (제35조 제5항)			
※ 물품 분리 · 보관 지도에 관한 사항은 담임교사, 학교폭력 전담기구, 생활교육위원회 등이 유기적으로 업무를 연계			

⑦ 물품 분리 시 강압적인 방법을 사용하여서는 안 되며, 지도 불응 시 학생생활규정에 따라 지도할 수 있다.

⑧ 교원은 제6항에 따라 분리 및 보관을 한 경우 지도의 일시 및 경위 등을 학교의 장에게 보고해야 하며, 학교의 장은 그 사실을 보호자에게 알려야 한다.

제36조(소지 물품 조사) ① 학교의 장과 교원은 학생이 자신 또는 타인의 생명·신체에 위해를 끼치거나 재산에 중대한 손해를 끼칠 우려가 있는 물품을 소지하고 있다고 의심할 만한 합리적 이유[20]가 있는 경우 필요한 범위 내에서 학생의 소지 물품을 조사할 수 있다. 이 경우 학생의 동의 없이 학생의 소지 물품을 조사하여서는 안 된다.[21]

② 물품 조사 시 학생에게 검사의 목적과 이유를 충분히 설명하여야 하며, 학생이 정당한 이유 없이 소지 물품 조사에 불응하는 경우 교원은 소지 물품 조사의 목적, 이유, 절차, 학생 의견을 기재하여 이를 생활교육의 근거로 사용할 수 있다.

③ 교원은 소지 물품 조사 과정에서 학생 개인 신상 정보를 침범하거나 개인의 정보가 드러나지 않도록 유의하여야 하고, 학생이 모욕감과 수치심을 느낄만한 표현이나 언행을 하지 않도록 주의하여야 한다.

19) 물품을 폐기하는 경우 학생 및 보호자의 의견을 듣고 진행함으로써 불필요한 민원이 발생하지 않도록 주의해야 함

20) 해당 학교 구성원이나 CCTV에 의해 학생의 소지·사용을 금지한 물품을 목격 및 구체적인 소지 신고가 있거나 절도 등이 명확히 식별되었을 경우, 자해 또는 자살 등의 가능성이 있는 물품 소지 신고가 들어왔거나 목격한 경우, 약물 오·남용 등의 가능성이 있거나 목격한 경우

21) 또한 불확실한 목적을 가지고 불특정 다수의 학생을 대상으로 하는 일괄 조사는 실시할 수 없다.

제37조(두발 용의복장 세부규정) 두발 용의복장 세부 규정은 다음의 표와 같다.

항 목			유 의 사 항	비 고
용의복장	교복	상의	상의: 교표 훼손 및 줄임 금지, 단추 부착(옷핀 사용 금지), 춘추복과 동복은 니트 조끼 착용	교복 항상 착용
		하의	타이트스커트, 미니스커트 금지, 스커트 길이는 무릎까지 ▪여학생: 남학생 바지나 조끼와 동일한 소재와 색상 바지착용 가능(동복)	
		명찰	지정 탈부착 명찰 사용(타인의 명찰, 스티커 부착 금지): 교복의 좌측 상단 주머니 위쪽에 부착 【명찰 신청: 1학년부】	
		기타	겨울: 등.하교 시 동복 위에 외투 또는 잠바 착용 가능(수업 시 교복 착용) 교내 체육시간 외 모자 착용 금지	
	신발		일반 운동화 및 학생용 단화	규정외 압수
	가 방		학생용 가방	
	스타킹 및 양말		▪여학생: 양말은 자유롭게 신을 수 있다. ▪남학생: 양말은 자유롭게 신을 수 있다	규정외 압수
	기 타		기타: 흉기, 퇴폐 사행성 물건 등은 소지 및 착용하지 않는다. (발견 시 제36조6항에 따른 물품 분리)	물품분리
등 교			교문 통과 08:30 이후는 생활인권부에서 등교 지도함(8:50시 수업)	
외출 및 조퇴			배움터지킴이 선생님께 담임선생님이 발행한 외출증 및 조퇴증 필히 제시	
생활 지도			기본적 예절 숙지(인사 및 좌측통행), 생활평점제 적용 ; 상.벌점 부과 폭행, 협박, 따돌림 등 학우 간 괴롭힘 금지(학교폭력 규정에 의한 처벌) 이 외 학교규정을 위반한 학생은 학생 생활 규정에 의한 조치	규정에 의한 처벌
점심시간			식당에서 학년 별(3-2-1학년) 순서대로 식사, 교실과 복도에서는 정숙, 공놀이 금지 (뛰어 놀 학생은 운동장 이용)	순회 교사 지도

부 칙

본 규정은 2010년 10월 28일부터 시행한다.
본 규정은 2018년 3월 1일부터 개정 시행한다.
본 규정은 2019년 3월 1일부터 개정 시행한다.
본 규정은 2019년 5월 17일부터 개정 시행한다.
본 규정은 2023년 12월 18일부터 개정 시행한다.
본 규정은 2024년 11월 7일부터 개정 시행한다.
본 규정은 2025년 12월 23일부터 개정 시행한다.

[별첨]

대방중학교 교복디자인 사양

대방중학교 남자 동복 디자인 사양서

상의(JACKET)

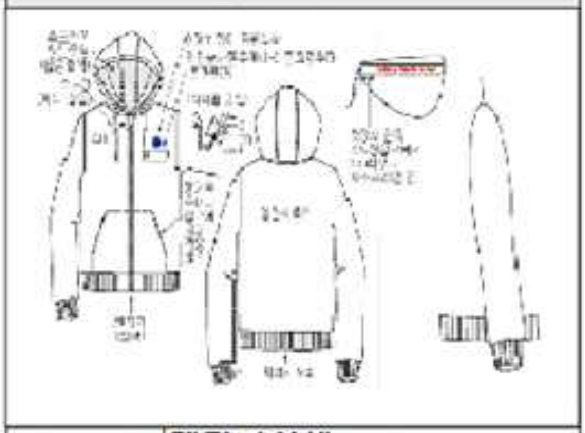

디자인	멜란지회색			
소재 및 혼용율	기모			
	폴리에스터 60%, 면 35%, 폴리우레탄 5%			
단추 및 마크	단추		마크	

하의(PANTS)

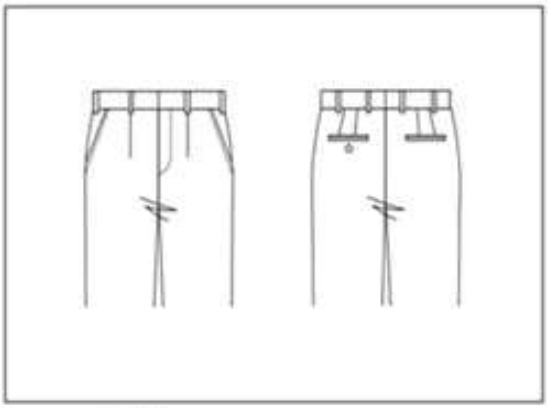

디자인	기본 바지 디자인			
소재 및 혼용율	겉감 :울 50% 폴리에스테르 50%			
	안감 :			
단추 및 마크	단추		마크	

상의(KNIT VEST)

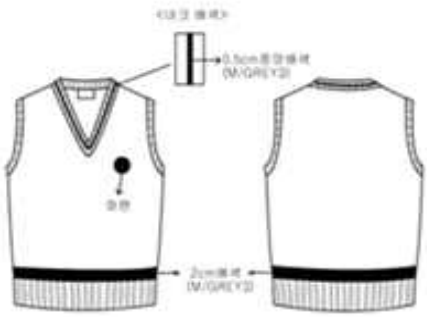

디자인	기본 브이넥 니트 디자인			
소재 및 혼용율	겉감 :울 50% 아크릴 50%			
	안감 :폴리에스테르 100%			
단추 및 마크	단추		마크	

상의(Y-SHIRTS)

디자인	기본 긴팔 셔츠 디자인			
소재 및 혼용율	겉감 :폴리에스터 75%, 레이온 25%			
	안감 :			
단추 및 마크	단추		마크	

대방중학교 여자 동복 디자인 사양서

상의(JACKET)

디자인	멜란지회색
소재 및 혼용율	기모 폴리에스터 60%, 면 35%, 폴리우레탄 5%
단추 및 마크	단추 / 마크

하의(SKIRT)

디자인	기본 스커트 디자인
소재 및 혼용율	겉감 :울 50% 폴리에스테르 50% 안감 :폴리에스테르 100%
단추 및 마크	단추 / 마크

상의(KNIT VEST)

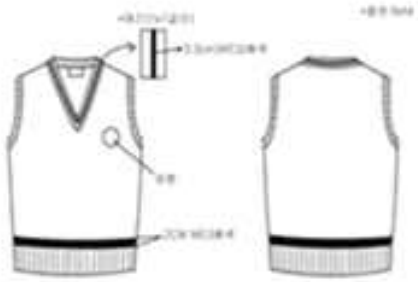

디자인	기본 브이넥 니트 디자인
소재 및 혼용율	겉감 :울 50% 아크릴 50% 안감 :폴리에스테르 100%
단추 및 마크	단추 / 마크

상의(BLOUSE)

디자인	기본 브라우스디자인
소재 및 혼용율	겉감 :폴리 75% 레이온 25% 안감 :
단추 및 마크	단추 / 마크

대방중학교 생 활복 디자인 사양서

생활복				
디자인	간편복 디자인			
소재 및 혼용율	겉감 : 폴리에스테르 100%			
	안감 :			
단추 및 마크	단추		마크	

하의(PANTS)				
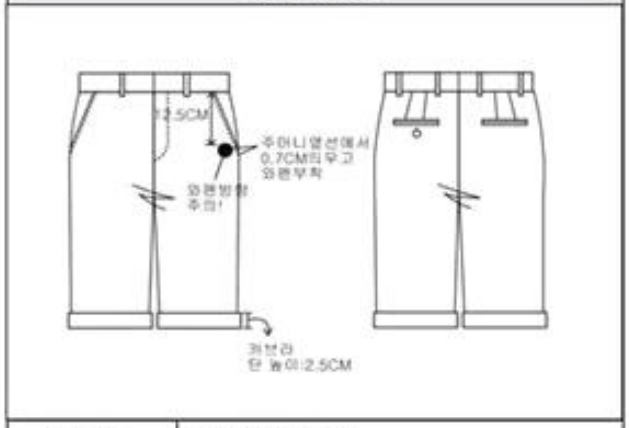				
디자인	기본 바지 디자인			
소재 및 혼용율	겉감 : 폴리에스테르 93% . 우레탄 7%			
	안감 :			
단추 및 마크	단추		마크	

< 대방중학교 후드집업 디자인 사양서 >

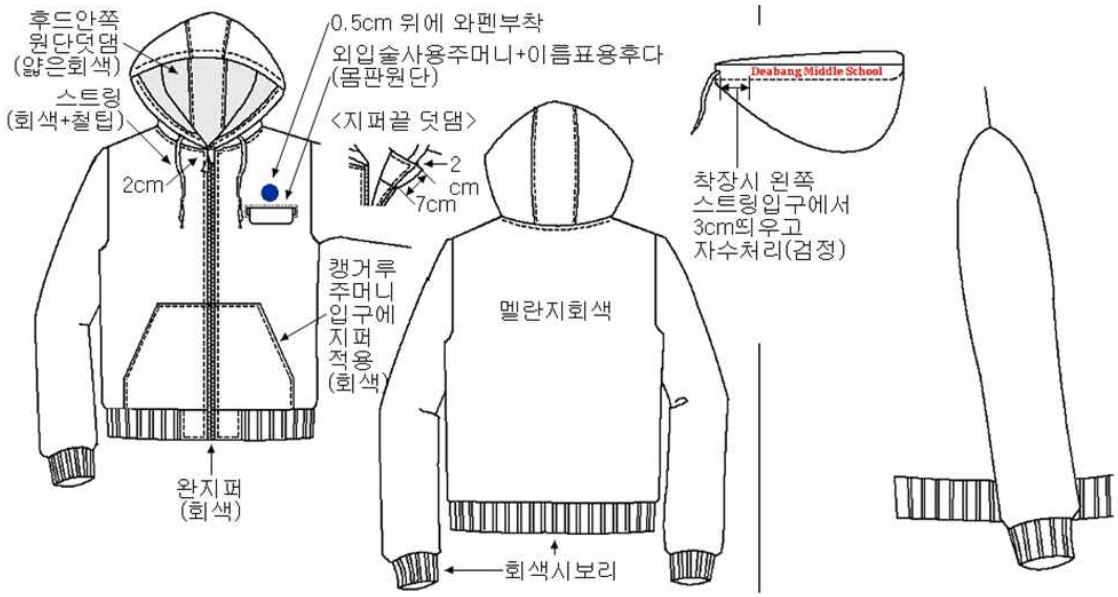

▶색상 : 멜란지회색

▶소재 : 기모

< 대방중학교 교복 >

동복

춘추복

하복

생활복

※ 참고사항

① 여학생은 본인이 희망 시에 지정된 바지를 입을 수 있다.

② 생활복은 등하교복으로 착용할 수 있다.

대방중학교 여자 하복 디자인 사양서

상의(BLOUSE)				
디자인	기본 브라우스 디자인			
소재 및 혼용률	겉감 :폴리에스터 75%, 레이온 25%			
	안감 :			
단추 및 마크	단추		마크	

하의(SKIRT)			
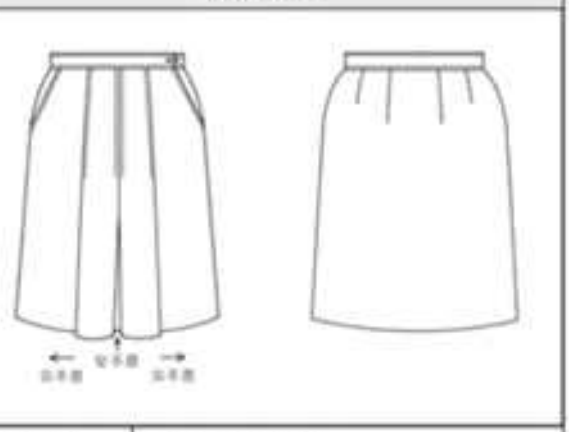			
디자인	기본 스커트 디자인		
소재 및 혼용률	겉감 :울 50% 폴리에스테르 50%		
	안감 :폴리에스테르 100%		
단추 및 마크	단추		마크

대방중학교 남자 하복 디자인 사양서

상의(Y-SHIRTS)				
디자인	반팔 셔츠 디자인			
소재 및 혼용률	겉감 :폴리에스터 75%, 레이온 25%			
	안감 :			
단추 및 마크	단추		마크	

하의(PANTS)			
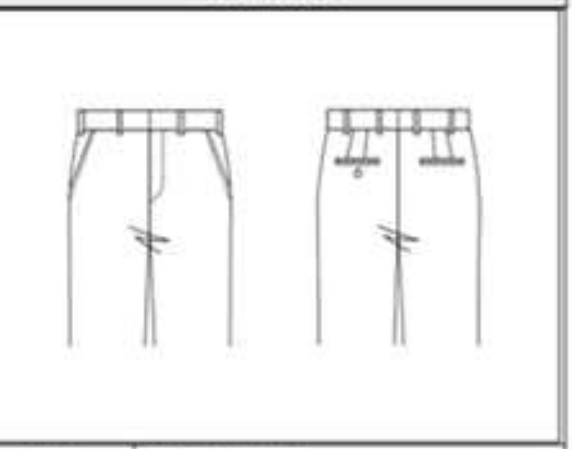			
디자인	기본 바지 디자인		
소재 및 혼용률	겉감 :폴리에스터 93%, 우레탄 7%		
	안감 : 폴리에스터 100%		
단추 및 마크	단추		마크

[서식 4]

물품 분리보관 신고서

학생 성명		학번	
분리보관 일시	년 월 일 시		
분리보관 기간	년 월 일 ~ 년 월 일		
분리보관 물품			

분리보관 해당 요건	요건		해당 사항에 체크
	1호	수업 종료 후에도 보관하는 물품	
	2호	학생 및 교직원의 안전과 건강에 위해를 줄 우려가 있는 물품	
	3호	관련 법령에 따라 학생에게 판매될 수 없는 물품	
	4호	기타 학칙으로 금지한 물품	

본 교원은「교원의 학생 생활지도에 관한 고시」제12조 제9항, 학생생활규정 제OO조에 따라, 수업을 방해하는 학생의 부적합한 물품 사용으로 해당 물품을 분리보관하였음을 신고합니다.

년 월 일

교원 성명 (서명 또는 인)

대방중학교장 귀하

물품 분리보관 확인서

학생 성명		학번	
분리보관 일시	년 월 일 시		
분리보관 기간	년 월 일 ~ 년 월 일		
분리보관 물품			
분리보관 경위			

- 「교원의 학생 생활지도에 관한 고시」제12조 제9항, 학생생활규정 제OO조에 따라, 위와 같은 경위로 해당 물품을 분리보관하였음을 통보합니다.
- 분리보관 물품 중 타인과 자신의 안전에 해가 되거나 학생에게 금지된 물건 등은 보호자가 직접 물품을 회수하는 것이 원칙입니다. 다만, 보호자가 원할 경우, 해당 물건을 반환하지 않고 폐기할 수 있습니다.
- 분리보관 기간(3일) 종료 후 다시 3일이 지난 후에는 물품을 자동으로 폐기하며, 해당 기간 이후 학교는 물건 폐기에 대한 책임이 없습니다.

대방중학교장

[서식 5]

물품 폐기 확인서

학생 성명	
학년/반	
물품 발견 일시	년 월 일 시
즉각 폐기 물품	
즉각 폐기 경위	※ 학생의 부적합한 물품의 종류 및 구체적인 사용 행위, 폐기의 사유 등을 구체적으로 작성

본 교원은 「교원의 학생 생활지도에 관한 고시」 제12조 제9항, 학생생활규정 제OO조에 따라, 수업을 방해하는 학생의 부적합한 물품 사용으로 해당 물품을 위와 같은 경위로 학생으로부터 분리 보관 후 폐기하였음을 확인합니다.

년 월 일

교원 성명 (서명 또는 인)

대방중학교장 귀하

제 5 장 학생 생활평점제 규정

제38조(학생 생활평점제의 목적) 학생 생활평점제의 목적은 다음의 각 항과 같다.

① 본 규정은「교육기본법」제12조(학습자),「초ㆍ중등교육법 시행령」제9조(학교규칙의 기재사항), 제31조(학생의 징계 등)와 본교 학생생활규정 등에 의거 학생의 선도를 민주적이고 교육적인 방법으로 운영하여 학생을 올바르게 선도함을 목적으로 한다.

② '가고 싶은 학교, 즐거운 학교 만들기'를 위한 학교 운영 방침에 따른 교사.학생이 함께 만드는 체벌 없는 학교교육환경을 조성하고자 선도 위주의 학생 생활지도로 기본 생활예절, 교칙 등 규범을 잘 지키는 생활 태도를 습관화하여 민주 시민의 자질을 함양하고자 한다.

③ 생활평점제를 통해 학생의 인격과 개성이 존중되는 지도 방안을 정착시키고 학생들의 행동에 대한 책임의식을 고취시켜 자발적이고 건전한 생활습관을 가지도록 유도한다.

제39조(운영 방침) 학생 생활평점제의 운영 방침은 다음의 각 항과 같다.

① 전 교직원이 적극적으로 참여하여 공정하고 일관성 있게 추진한다.

② '학생 생활 평점제' 기본취지에 대한 충분한 사전교육 및 계도를 학부모, 학생, 전 교직원에게 실시한다.

③ 벌점보다는 상점을 장려하고 상담활동을 활성화하여 교칙 등 생활규범을 잘 지키는 생활 태도를 습관화 하는데 힘쓴다.

④ 학생 생활지도를 올바르게 이끌고, 학부모ㆍ학생ㆍ교사들의 의견을 수렴하며 '가고 싶은 학교, 즐거운 학교 만들기'를 위한 추진 기구로서 '생활평점제 운영위원회'를 설치한다.

1. 구성: 교감(위원장), 생활인권부장, 각 학년부장, 생활인권부 평점제 담당교사로 구성한다.
2. 역할: 학생 생활평점제 운영 과정에서 발생할 수 있는 어려움이나 개선 방안, 건의 사항 등을 회의를 통하여 수정·보완한다.

제40조(운영 절차) 운영 절차는 다음의 각 항과 같다.

① 학생들이 모범행동이나 선행을 한 경우 상점(그린)카드를, 경고와 훈계로는 부족하다고 판단되는 잘못된 행동을 한 경우에는 벌점(옐로우)카드를 부여한다.

② 생활평점제 상벌점은 공정하게 부여한다.

③ 생활평점제의 벌점 부여 절차 및 기준은 다음과 같다.

1. 경고 후 벌점 부과인 경우: 적발 → 학생에게 개선 기간 부여 → 기간 내 개선 시 벌점 미부과 → 지도교사가 제시한 기간 내 미개선 시 벌점 부과한다.
   (정당한 벌점 부과 시 승복하지 않는 학생에게는 추가 벌점 가능)
   ☞ 단, 경고 후 벌점 부과 대상 학생이라도 그 정도가 지나치다고 인정(지도교사)될 경우 즉시 벌점 부과 할 수 있다.
2. 즉시 벌점 부과인 경우 적발 → 즉시 벌점 부과한다.

④ 상벌점 부여 시 해당 홈페이지에 입력한다.

⑤ 특이사항이 있을 경우 상벌점제 홈페이지에 기록한다.

제41조(상 · 벌점 누계 결과 처리) 상 · 벌점 누계 결과 처리는 다음의 각 항과 같다.

① 벌점의 단계에 따라 아래와 같이 별도의 지도를 한다.

기준	벌칙 내용
10점 이상	► 학부모에게 통보(담임교사) 및 자기 성찰서 제출
20점 이상	► 생활인권부 지도 받음(특별교실 운영)
25점 이상	► 학생생활교육위원회 회부 (학교내의 봉사)
30점 이상	► 학생생활교육위원회 회부 (사회봉사)
40점 이상	► 학생생활교육위원회 회부 (특별교육)
40점 이상	► 출석정지

☞ 단, 특별교실 운영 시 해당 학생의 담임교사는 가능한 참여하여 지도에 협조한다.

② 담임교사는 벌점 해당 학생에게 경감 프로그램을 적극 활용하여 수시로 봉사활동을 명하고, 전화통화나 학부모를 소환하여 면담할 수도 있다.

③ 개인별 벌점과 상점은 학년도별 누계 처리되며 벌점은 상점으로 상쇄 가능하고 벌점 경감 기준에 의해서만 경감된다.

④ 상벌점은 학년도 단위로 운영한다.

제42조(세부 추진 계획) 특별교실(벌점 경감 프로그램 운영) 및 특별교육 운영은 다음과 같다.

① 벌점카드를 받는 경우와 벌점의 기준은 벌점 기준표와 같다.

② 상점카드를 받는 경우와 벌점의 경감은 다음의 각 호와 같다.

1. 벌점 경감을 원하는 학생은 평소에 학교에서 지정하는 봉사활동을 하면 1시간당 벌점 2점을 경감 받을 수 있다(담임교사 또는 지도교사) [단, 벌점 경감을 위한 봉사 활동은 학교생활기록부의 봉사 활동 시간으로 인정되지 않는다.].
2. 벌점 10점 이상인 경우, 담임선생님에게 자기성찰서를 제출한다.(상점 2점, 1년에 1회에 한함).
3. 벌점 20점~24점인 경우, 생활인권부 지도(특별교실 운영)를 받으면 벌점 10점을 경감 받게 되며, 정당한 사유 없이 특별교실에 참여하지 않을 경우 학생 생활 규정에 의한 선도처분을 내릴 수 있다[매월 말일 기준 통계 - 벌점 20점 이상 학생 통보 - 1주간 경감 기간 부여 -].
4. 특별교실 이수 후에도 개선되지 않을 경우 학생 생활 규정에 의해 벌점 25점 이상 시 학교내의 봉사, 30점 이상 시 사회봉사, 40점 이상 시 특별교육을 실시할 수 있다.
5. 학생지도 프로그램 운영 예시(특별교육 프로그램)는 다음의 표와 같으며 특별교실 프로그램 운영에 참고할 수 있다.

순	시 간	교육내용	담 당 자	비 고
1	15:20-15:30	인원 점검	생활인권부장	도서실 및 기타 공간 활용 학생 명단
2	15:30-16:00	훈화 지도 및 상담	(생활인권부장) 담임교사: 상담	반성
3	16:00-16:40	인성 교육	상담복지부장 상담실(전문상담교사) 상담계	인성 프로그램 지도 담임교사: 프로그램 동행참여(보조역할)
4	16:40-17:10	예절 교육	생활인권부장 생활인권기획 교내담당계	예절 바른 언행 지도
5		봉사활동 (담당구역 별도)	생활인권부장 생활인권부교사	각 관리실 손걸레 청소 운동장 휴지 줍기 등
6	17:10-17:40	소감문 쓰기	생활인권부장	필기구, 소감문용지
7	17:40-18:00	마무리 정리 및 귀가지도	생활인권부교사	

☞ 단, 상황에 따라 교육일시 변동 및 위와 상응한 대체 프로그램 운영 가능

③ 상점기준은 다음의 표와 같다. (상점을 받으면 벌점을 경감 받을 수 있다.)

항목	연번	세부항목	상점점수
용의복장	1	용의복장이 단정하고 예의 바른 학생으로 다른 학생의 귀감이 될 때	1
교내·외 생활	2	급우들에게 도움을 주었다고 인정될 때	1
	3	인사예절이 다른 학생의 귀감이 됨	
	4	고운 말을 지속적으로 사용하여 다른 학생의 귀감이 됨	
	5	청소활동을 지속적으로 성실하게 참여함	
	6	단체 및 행사 활동에 솔선수범함	
	7	이 외의 기타 타인의 귀감이 되는 모범적인 행동을 했을 때	1
	8	대외적으로 봉사활동을 하여 모범이 되었다고 인정될 때	2
	9	분실물을 습득 신고했을 때	2
	10	싸움을 적극적으로 말렸을 때	2
	11	대내.외적으로 선행 및 모범사실이 명확할 때	2
	12	다른 학생을 도와주었을 때	3
	13	금품갈취, 절취학생, 빈 교실 무단출입 학생 등을 신고했을 때	3
	14	학교폭력, 흡연, 음주, 불량써클 가입 학생을 신고했을 때	3~5
수업태도	15	수업태도가 다른 학생의 귀감이 됨	1
기타	16	기타 학교의 명예를 드높인 학생	3~5
벌점 경감	17	자기성찰서 제출	2
	18	특별교실 이수	10

④ 벌점기준은 다음의 표와 같다.

항목	연번	세부항목	벌점 점수
두발·용의 복장	1	규정 외 복장 등	1
	2	규정에 어긋나는 신발(슬리퍼, 샌달, 성인용 신발 등) 착용	1
	3	교복(생활복, 체육복) 미착용이나 교복 외 복장	1
	4	타인명찰 착용, 명찰을 빌려주는 행위	1
교내·외 생활	5	쓰레기 무단 투기	1
	6	껌이나 가래침을 아무 곳에나 뱉는 행위	1
	7	욕설이나 타인의 인격을 모독하는 언행	1
	8	실내에서 위험한 놀이(수돗물 장난, 위험한 장난감 놀이, 식판 및 음식물 쓰레기를 던지는 행위, 실내 공놀이나 말 타기 등)	1
	9	교문지각 1회	1
	10	허락받지 않은 외출	1~3
	11	디지털 기기(컴퓨터, TV, 휴대폰, 스마트 워치 등) 및 디벗 등을 활용한 부적절한 행위(게임, 음란물시청, 허가받지 않은 촬영이나 녹음 등)	3
	12	이성간 풍기 문란 행위	3
	13	도박(화투, 카드, 동전 등) 시도	3
	14	주류 소지 및 음주 시도, 흡연 도구 소지 및 흡연 시도	5
	15	환각제(니스, 본드, 부탄가스 등) 등 위험한 물건 소지	10
	16	학교 기물 고의적 파괴 및 훼손	10
	17	허가받지 않은 일과 중 스마트 기기 사용	1
수업 태도	18	수업태도 불량 및 면학분위기 저해 행위 ① 휴대폰, MP3, 게임기, 전자기기 등 사용 ② 껌 및 사탕류, 과자류 등 음식물 섭취(수업시간 중 교사의 필요에 의한 허가 시는 제외) ③ 수업과 관련없는 디벗 사용 혹은 교사의 허락없는 디벗 사용	1~3
기타	19	교사에 대한 불손한 행위 및 정당한 지시 불이행	10
	20	정당한 벌점 부과 시 승복하지 않는 행위	5
	21	선도를 필요로 하는 바람직하지 못한 모든 행위	1~10
	22	경고 행위 적발 시 타인 사칭 또는 도주	5
	23	위와 상응하는 위반 행위로 벌점을 부과해야하는 행위	1~10

※ 경고 후 벌점(지나친 경우 즉시벌점 가능): 경벌, 즉시 벌점 가능 즉벌

※ 학생 생활 전문상담원 상담 통지서(부록1 참조), 생활평점제 평가 결과 통지서(특별교실 동의서)

(부록2 참조), 학부모 내교 및 상담 요청서(부록3 참조)

제43조(기대효과) 기대효과는 다음의 각 항과 같다.

① 기본 생활 교육 및 인성 교육을 통한 기본예절, 질서의식의 습관화로 민주 시민의 자질을 함양할 수 있다.

② 학교생활의 모범적인 실천을 통하여 생활의 반성과 바람직한 인생관을 가질 수 있는 기회로 삼을 수 있다.
③ 웃어른을 공경하고 부모님께 효도하는 동기 부여를 마련할 수 있다.
④ 집단생활을 통한 공동체 의식의 함양하고 이웃 사랑을 실천할 수 있는 바탕을 기른다.
⑤ 21세기에 대처할 수 있는 올바른 가치관 정립과 사회인으로 성장할 수 있다.

부 칙

본 규정은 2010년 3월 11일부터 시행한다.
본 규정은 2010년 10월 29일부터 개정 시행한다.
본 규정은 2011년 3월 1일부터 개정 시행한다.
본 규정은 2018년 3월 1일부터 개정 시행한다.
본 규정은 2019년 5월 17일부터 개정 시행한다.
본 규정은 2023년 12월 18일부터 개정 시행한다.
본 규정은 2024년 11월 7일부터 개정 시행한다.
본 규정은 2025년 12월 23일부터 개정 시행한다.

제 6 장 학생 생활 규정 제·개정 절차

제44조(학생 생활 규정 제·개정 방법) ① 학교규칙 중 학생 생활 규정에 관한 규칙의 제·개정안은 학생 대의원회의, 학부모회의, 교직원회의 등에서 학생 생활 규정 제·개정 논의를 거쳐 건의안을 채택한 후 학생 생활 규정 제·개정위원회에 학생 생활 규정 제·개정안을 발의한다.

② 학생 생활 규정 제·개정은 학생 생활 규정 제·개정위원회를 구성하여 학생, 학부모, 교사의 의견이 고르게 반영되도록 한다.

③ 학생 생활 규정 제 · 개정위원회는 위원은 교원위원 3명, 학부모위원 3명, 학생위원 3명으로 구성한다.

1. 교원위원은 교감, 생활인권부장, 교무부장으로 구성한다.
2. 학부모위원은 학부모회 회장(3학년)과 학부모회 부회장 2명으로 구성한다.
3. 학생위원은 학생회장, 학생회부회장 2명(2학년, 3학년)으로 구성한다.
4. 업무 담당자를 간사로 한다(위원수에는 제외).

④ 학생 생활 규정의 제정 및 개정 시에는 학생, 학부모, 교사들의 의견을 동등하게 반영하여야 하며, 전체 학생 대상 토론회 또는 설문조사를 실시한다. 학생 생활 규정 제정·개정 절차에 관하여 필요한 사항은 별도 규정으로 정한다.

⑤ 위원장은 상호 호선하며 위원회 운영 전반을 총괄하고, 생활인권부장은 위원회의 사무를 주관한다.

⑥ 위원회 위원 과반수 이상의 출석으로 개최하고, 출석의원 과반수 이상의 찬성으로 의결한다.

⑦ 학교장은 학칙 외 학교규정을 제정하거나 개정할 때에는 학교운영위원회 심의를 거쳐 시행 시기를 명확히 명시하여 확정·공포한다.

⑧ 다음 각 호의 어느 하나에 해당하는 경우 학생 생활 규정에 대한 개정을 발의할 수 있다.

1. 재직 교원 3분의 1 이상의 동의
2. 학생 또는 학생 대의원 3분의 1 이상의 동의
3. 학부모회 위원 3분의 1 이상의 동의
4. 관련 법령, 지침 등의 개정으로 인한 학교장 발의

⑨ 제⑧항에 따른 발의 시기는 학생의 학습활동 등을 고려하여 학기말 또는 학년말로 하되, 관련 법령, 지침 등의 개정으로 인하여 개정의 필요가 있을 때에는 예외로 한다.

⑩ 학생 생활 규정 제·개정 절차는 다음 순으로 할 수 있다. 단, 학교 실정에 따라 절차를 달리할 수 있다.

1. 학생 생활 규정 제 · 개정위원회 구성
2. 학생 생활 규정 제 · 개정안 발의
3. 1차 학생 생활 규정 제·개정위원회 개최
4. 학생 생활 규정 제 · 개정 초안 작성 후 학교구성원 의견 수렴(토론회 또는 설문조사)
5. 2차 학생 생활 규정 제·개정위원회 개최(최종 시안 마련)

6. 학교운영위원회 심의 상정
7. 학교장 결재로 인한 학칙 승인
8. 제·개정 학생 생활 규정 공포 및 정보 공시: 홈페이지 탑재 및 가정통신문 발송 등
9. 제·개정 학생 생활 규정 안내 및 연수 실시: 학교구성원 대상

부 칙

본 규정은 시행 상 필요한 세칙을 학교장이 정한다.
본 규정은 2014년 10월 15일 부터 시행한다.
본 규정은 2017년 3월 29일부터 개정 시행한다.
본 규정은 2018년 3월 1일부터 개정 시행한다.
본 규정은 2022년 10월 26일부터 개정 시행한다.
본 규정은 2023년 5월 25일부터 개정 시행한다.
본 규정은 2025년 12월 23일부터 개정 시행한다.

2. 학생 포상 규정

제1조(목적) 본 규정은 본교 학생에 대한 포상을 규정함을 목적으로 한다.

제2조(종류) 포상의 종류에는 학업성적 우수상, 공로상, 봉사상, 특별상으로 분류하여 정기 또는 수시로 포상한다.

제3조(학업 성적 우수상) ① 교과 우수상: 정기(중간, 기말)고사 결과 우수학생에게 해당과목 총점기준으로 교과별 1위 학생에게 학기말에 시상한다.(동점자 인정)

제4조(공로상) ① 졸업하는 자로서 다음에 해당하는 학생에 대하여는 공로상을 준다.

1. 각종 대회에 참가하여 대내·외적으로 본교의 명예를 크게 떨친 학생
(전국 3위, 서울시 2위, 동작지구 1위 이상 입상자)
2. 3학기 이상 학급 정·부회장의 경력과 공로가 있는 학생
3. 학생회의 정·부회장 및 임원으로서 공헌도가 뚜렷한 학생
4. 기타 교내·외에서 인정할 만한 공이 있는 학생

② 재학 중인 자로서 다음에 해당하는 학생에 대하여는 행사 후 포상한다.

1. 교내 클럽활동(과학탐구, 발명품대회, 사생대회, 체육대회, 작품전시회 등)행사에서 우수한 성적을 발휘한 학생
2. 교외 클럽활동에서 수상한 학생에게는 상장 전수식 거행

③ 학급상: 합창대회, 체육대회, 환경미화 등에서 우수한 실적을 기록한 학급

제5조(봉사상) 졸업하는 자로서 다음에 해당하는 학생에 대하여는 봉사상을 준다.

① 교내 상설 클럽활동 중 방송부, 도서부 등에서 봉사한 공로를 인정받은 학생

② 공로상의 대상자가 아닌 자로서 3개년 간 회장, 부회장, 학교 선도부원을 각 학년에 걸쳐 2회 이상 역임하고 담당교사의 추천을 받은 학생

③ 기타 표창할 만한 봉사활동을 편 학생

제6조(특별상) ① 졸업생에게 수여하는 상은 다음 순위에 의하여 고입성적산출 프로그램에 의거한 석차백분율 순으로 다음 상을 시상한다.(단, 교육감상·교육장상을 고입내신성적이 산출되기 전에 추천할 경우, 추천 부문의 공적에 따라 3학년협의회의 추천에 의하여 학교장의 재가를 받아 시행하며, 교육감상·교육장상이 없을 때에는 그 다음 순위의 상을 시상한다.)

1위: 대방대상(학교장상)
2위: 교육감상
3위: 교육장상
4위: 학교운영위원회 위원장상
5위: 학부모회 회장상

② 외부로부터 수여되는 상 등의 수상 대상자는 해당부분에 관계있는 학생으로 해당 부서 및 담임의 추천에 의하여 결재를 얻어 시행한다.(예시: ○○은행장상, G.S총재상 등)

제7조(포상심의위원회)

① 학교장은 포상심의위원회를 두어 표창대상자에 대한 공적을 심의한다.

② 포상심의위원회의 기능은 다음과 같다.

1. 교내 표창대상자의 공적심의 및 추천
2. 교외 표창대상자의 공적심의 및 추천
3. 기타 학교장이 특별히 요청한 사항

③ 위원은 본교의 교원 중에서 학교장이 임명하며, 위원의 임기는 1년으로 한다.

④ 위원장은 교감, 위원은 각부부장교사(학년부장 포함), 포상 업무 담당자를 포함하여 구성한다.

⑤ 본 포상기준에 명시되지 않은 포상은 포상심의위원회에서 심의하여 결정한다.

제8조(단서조항) 학교봉사 이상의 벌을 받은 학생은 포상대상에서 제외한다.

부 칙

본 규정은 2008년 4월 1일부터 시행한다.
본 규정은 2023년 3월 1일부터 시행한다.
본 규정은 2024년 11월 7일부터 시행한다.

3. 학생회 회칙

제 1 장 총 칙

제1조(목적) 학생회는 학생 자치활동과 단체활동을 통하여 협동과 단결을 배우고 능동적으로 참여 봉사하는 책임 있는 민주시민으로서의 자질을 함양하며 학생의 취미 및 특기신장과 자치능력을 배양하며 학생 토론 문화를 정착시켜 건전한 학풍 조성을 목적으로 한다.

제2조(명칭) 이 학생회는 대방중학교 학생회(이하 회로 한다)라 칭한다.

제 2 장 학생 회장단 선출

제3조(조직) 이 회는 이 학교에 재학 학생으로 조직한다.

제4조(임원조직) 이 회의 임원은 다음과 같이 한다.

① 회장 - 1명 (3학년)

② 부회장 - 2명 (3학년: 1명, 2학년 : 1명)

③ 부장 - 8명 (총무부, 기획부, 문화예술부, 체육안전부, 홍보부, 미디어제작부, 사회활동부, 학생소통부)

④ 차장 - 8명 (총무부, 기획부, 문화예술부, 체육안전부, 홍보부, 미디어제작부, 사회활동부, 학생소통부)

제5조(학생자치기구 구성원의 자격제한 금지) ① 학교의 장 및 교직원은 성적, 징계기록 등을 이유로 학생자치기구 구성원의 자격을 제한해서는 안 된다.

② 징계 기록에 관한 내용은 다음 각 호에 해당하는 징계기록(적용 기간, 징계 수준)을 선거권자에게 공개할 수 있으며, 이 조항은 전교 학생회장단 및 학급회장단 선거에만 적용할 수 있다.

1. 적용 기간: 기준일(입후보 등록일) 이전의 1년 이내의 징계기록
2. 징계 수준: 적용 기간 중에 처분 받은 '학교 내의 봉사' 이상의 징계

제6조(회장단 선출방법) ① 본회의 회장은 현재 1·2학년 전체학생이 2·3학년별 부회장은 각 학년별 학생의 직접선거에 의하되 무기명 비밀투표로 선출한다.

② 본회 담당교사는 투표일 12일 이전에 7명의 선거관리위원으로 학생을 지명하여 선거사무를 관리하도록 지도한다. (단 후보자는 선거관리 위원이 될 수 없다.)

③ 선거관리위원 대표는 투표일 12일전에 선거일정을 공고하고 투표일 7일 전까지 담당 부서에서 발행된 서식에 의한 등록서류를 갖춘 후보자의 등록을 받아 선거관리위원회에 제출하여야 한다.

④ 후보자는 5매 내외의 벽보를 게시할 수 있다.

⑤ 후보자 소견 발표는 투표 당일 또는 이전에 전교생 앞에서 실시하고, 학급별로 투표를 실시한 후 결과를 집계한다. 단, 찬조 연설자를 지정하여 지원받을 수 있으며 소견 발표 원고는 사전에 본회 담당 교사의 검인을 받아야 한다.

⑥ 투표는 회장과 부회장을 구분하여 실시하며, 각각 최다 득표자를 당선자로 한다. 단, 득표수가 동 수일 때는 재선거를 실시한다.
⑦ 선거 결과는 학교 게시판에 공고하여야 한다.
⑧ 학생회장 및 부회장 입후보자가 없을 경우에는 대의원회를 소집하여 대의원 중에서 학생회 회장 및 부회장을 선출할 수 있다.
1. 선거는 재적 대의원 2/3 이상의 참석으로 실시하며 참석 대의원 과반수이상의 득표자를 학생회장 및 부회장으로 선출한다.
2. 과반수이상을 득표하는 후보자가 없을 경우에는 최다 득표자와 차점자를 대상으로 재투표를 실시하여 최다 득표자를 학생회장, 차점자를 부회장 당선자로 한다.

제7조(선거관리위원회) ① 선거에 관한 업무를 관장하기 위하여 선거관리위원회를 구성하고 선거공고 일부터 선거가 끝날 때까지 선거업무에 종사한다.
② 선거관리위원회는 담당 부서 지도위원의 지도를 받아 모든 업무를 주관하며 선거에 관한 세칙을 제정 실시할 수 있다.
③ 본 선거 규칙을 위반한 후보자는 선거관리위원회의 결정에 따라 당선 무효결정을 받을 수 있으며 본 선거에 의해 발생하는 모든 불미한 사건은 교칙에 의하여 처벌한다.

제8조(임원의 임기) 임원(회장단)의 임기는 해당 학년 간으로 하되, 임원 선출된 후 학교장으로부터 임명장을 받은 날로부터 해당 학년도 말까지로 한다.

제9조(임원의 임무) ① 회장은 이 회를 대표하며 대의원회와 운영위원회 의장이 된다.
② 부회장은 회장을 보좌하고, 회장 유고시 그 임무를 대행한다. 대행 순위는 고학년 순으로 한다.
③ 부장은 소속부의 소관 사항을 관리한다.
④ 학생자치활동의 원활한 운영을 위하여 임원으로 구성된 운영위원회를 두며, 운영위원회에서는 활동의 활성화를 위하여 각 부서에 소위원회를 조직하고 운영할 수 있다.
⑤ 임원은 필요시 대의원회에 참석하여 질의 사항 등에 답변할 수 있다.
⑥ 임원이 맡은 소임을 다할 수 있도록 학년 초에 사전 교육을 실시한다.

제10조(집행부서 및 임무) ① 이 회의 목적을 달성하기 위하여 총무부, 기획부, 문화예술부, 체육안전부, 홍보부, 미디어제작부, 사회활동부, 학생소통부의 집행 부서를 둔다.
② 부장과 차장은 회장단에서 선정하여 대의원회에서 인준을 받은 후 학교장의 임명 절차를 거쳐야 한다.
③ 총무부: 학생회 사업 예산관리, 행사홍보 등 학생회활동 운영지원
④ 기획부: 학생회 전체 행사 및 프로그램 기획, 특별 프로젝트 기획
⑤ 문화예술부: 대방예술제 등 학교 내 문화 행사 및 예술 프로그램 기획과 운영
⑥ 체육안전부: 구기대회, 체육대회, 걷기대회 및 스포츠 활동의 안전 관리, 체육시설 점검 및 학생 체육활동 지원, 각종 교내 안전 및 시설 점검·관리
⑦ 홍보부: 학교 행사 홍보 및 게시판 관리, 학교 SNS 및 유튜브 채널 관리 포스터 및 소셜미디어 활용 홍보 전략 수립
⑧ 미디어제작부: 학교 행사 관련 콘텐츠(영상, 포스터 등) 촬영 및 제작

⑨ 사회활동부: 학생복지, 모금 운동, 캠페인, 위문 활동, 구호 활동, 독서 활동 장려, 교복 물려주기, 봉사 활동 등 각종 캠페인 기획 및 운영
⑩ 학생소통부: 각종 회의 내용 정리 및 공유, 학생 의견 및 건의사항 수렴, 학교·학생회 간 소통 담당

제 3 장 운영위원회

제11조(운영위원회) ① 조직: 운영위원회는 학생회장, 부회장, 각부의 부장 및 차장으로 구성한다. 운영위원은 임기는 1년이며, 학생회장·부회장과 지도위원과 논의하여 선출 방식을 결정한 뒤 대의원회에서 인준을 받아 임명한다.
② 기능: 운영위원회의 기능은 다음과 같다.
1. 학생회의 업무 집행에 관한 사항
2. 대의원회에 건의 할 안건에 관한 사항
3. 대의원회에서 위임 및 요구 사항
4. 특별활동에 관한 사항
5. 기타 운영위원회의 활동에 관한 사항
③ 소집: 운영위원회는 회장 또는 지도위원회의원 3분의 1 이상의 요구에 의하여 소집하며 재적위원 3분의 2 이상 출석과 출석위원 과반수이상의 찬성으로 의결한다.
④ 학생회 등 학생자치기구는 학교 운영 과정에 참여하여 의사를 표명할 수 있다.
⑤ 학교의 장과 교직원은 학생대표와의 면담 등을 통하여 정기적으로 의견을 청취하도록 노력하여야 한다.
⑥ 학교운영위원회는 학생 생활에 영향을 미치는 사안에 관하여 학생대표를 참석시켜 의견을 청취하는 것을 원칙으로 한다.

제 4 장 대의원회

제12조(대의원회) ① 조직: 대의원회는 학생회의 의결기관으로서 각 학급의 정.부회장으로 구성하고 대의원을 겸한다.
② 소집: 대의원회는 매년 학기 초 정기 총회를 가지며, 지도위원회, 임원회 및 재적 대의원 3분의 1 이상의 요구가 있을 때 회장이 소집한다.
③ 임무: 대의원회는 다음사항을 심의, 의결한다.
1. 선출 임원에 대한 동의
2. 본회 중요 행사의 계획 및 심의 결정
3. 지도위원회에서 제출한 안건
4. 기타 본회 운영에 필요한 사항
④ 의결
1. 학생 자치활동에 관한 사항에 한하여 심의 결정한다.
2. 정기회의(매월)와 임시회의(회장, 대의원 3분의 1 이상의 요청)로 구분한다.
3. 재적 대의원 3분의 2 이상의 출석으로 성립하고, 출석 대의원 과반수이상의 찬성으로 의결

하며 가부 동수인 경우에는 부결된 것으로 본다.
4. 회장은 대의원회의 개최 2일전에 토의 안건을 작성하여 지도위원장의 승인을 얻어야 하며, 회의 종료 후에는 의결된 사항을 지체 없이 보고하여야 한다.
5. 의결 사항은 지도위원장의 인준을 얻어야 발효하게 된다.

제 5 장 지도위원회

제13조(지도위원회) ① 조직: 본회를 지도 육성하기 위하여 다음과 같은 임원으로 지도위원회를 구성한다.
1. 지도 위원장: 교감
2. 지도 부위원장: 학생회 담당부장
3. 지도위원: 학생회 담당교사 및 부장, 생활인권 담당교사 및 부장

② 임무
1. 본 회의 육성, 자문, 지도 및 감독을 한다.
2. 선거관리를 지도한다.
3. 중요한 사항을 임원회 및 대의원회에 제의 및 지시한다.
5. 본 회와 대의원회의 의결 사항일지라도 교육목표에 어긋날 경우 이를 거부하거나 재심의 할 수 있다.

제 6 장 재 정

제14조(활동경비) ① 각종 활동을 위하여 필요한 경비는 제13조에서 구성된 지도위원회의 자문에 따라 소요 예산을 확보하며 확보된 예산 범위 내에서 소요 경비를 지원한다.
② 활동 경비는 지도위원회의 자문을 받은 후 학교장의 결재를 얻어 집행한다.
③ 학생자치**회**의 경비는 별도의 예산을 편성하여 지원한다.
④ 학생자치회에서는 차년도 예산안 편성단계 이전에 학생자치회 예산안을 대의원회를 통해 확정하여 본 예산안에 반영하고, 학교운영위원회의 심의를 거쳐 학교장의 승인을 받아야 한다.

부 칙

이 규정은 2005년 3월 1일부터 시행한다.
이 규정은 2010년 3월 1일부터 개정 시행한다.
이 규정은 2011년 3월 1일부터 개정 시행한다.
이 규정은 2017년 3월 1일부터 개정 시행한다.
이 규정은 2017년 4월 28일부터 개정 시행한다.
이 규정은 2018년 3월 1일부터 개정 시행한다.
이 규정은 2022년 10월 26일부터 개정 시행한다.
이 규정은 2025년 3월 1일부터 개정 시행한다.

4. 학급회 회칙

제1조(목적) 학급회는 학생들로 하여금 자유로운 분위기 속에서 공동체의식과 민주적 생활능력을 기르고, 합리적인 생활 자세와 자치운영의 방법을 터득하게 하여 명랑한 생활을 할 수 있는 기회를 제공함을 목적으로 한다.

제2조(구성) 이 회의 구성은 학급학생 전원으로 하고, 학급 담임교사는 이 회의 고문이 되며, 회의 진행 요령을 지도한다.

제3조(임원 조직) 이 회에는 다음의 임원을 둔다.

① 회　장 - 1명

② 부회장 - 1명

③ 각부 부장 및 부원 - 부장은 1명, 부원은 6~8명으로 구성

제4조(집행기구 및 임무) 이 회의 기구와 임무는 다음과 같이 할 수 있다.

① 도서학습부: 자율학습, 학급문집, 휴대폰 수거관리

② 예·체능부: 대방예술제, 체육대회, 학급의 안전교육

③ 사회환경부: 봉사활동, 위문활동, 교실환경정비, 자연보호

④ 진로탐색부: 선행.효행 학생 발굴, 진로정보활동

⑤ 바른생활부: 학급의 질서유지, 용의복장 점검

제5조(정·부회장 선출) 전 학급에서는 남녀 구분 없이 회장 1명을 두며 다른 성별의 부회장을 별도로 1명을 다음의 기준에 의하여 선출한다.

① 후보 자격: 학급 정·부회장 후보 자격에 제한을 두지 않는다.

② 후보자 추천: 후보 자격을 갖춘 학생으로 학급에서 2명 이상의 추천을 받은 자는 입후보 할 수 있다.

③ 선거 및 당선: 정·부회장 선출은 비밀 무기명 투표로 한다.

1. 회장은 남녀 구분 없이 과반수이상의 최다 득표자를 회장으로 한다. 과반수이상의 득표자가 없거나 동점자가 나올 경우 동점자 간에 또는 최다 득표자와 차점자만의 2차 투표를 실시하여 회장을 결정한다.
2. 부회장은 회장 선거 후 회장과 다른 성별만 다시 입후보하여 선출한다. 과반수이상의 득표자가 없거나 동점자가 나올 경우 동점자 간에 또는 최다 득표자와 차점자만의 2차 투표를 실시하여 부회장을 결정한다.
3. 2차 투표에서 동점일 경우 당사자 간의 추첨으로 결정한다.

④ 보고: 담임교사는 별도로 지정되는 서식에 의하여 당선자 명단을 담당부서 제출한다.

제6조(정·부회장의 임무) ① 회장은 선생님의 지도사항을 학급 전체 학생이 실행하도록 전달하고, 학급학생들의 의사를 선생님께 건의·전달한다.

② 부회장은 회장을 도와주며, 회장 유고시 회장의 역할을 대리한다.

③ 정·부회장은 학습 분위기를 조성하며, 건전한 생활기풍을 확립한다.

④ 정·부회장은 매일 주번을 지휘하며, 학급의 청결 유지에 힘쓴다.

⑤ 정 · 부회장은 선생님의 지도에 따라 학급 비품을 관리할 책임이 있다.

제7조(임명) 담임교사는 별첨 소정양식에 의거 선출자 명단을 담당부서에 제출하고 학교장의 결재를 받아 임명하되 부적격자라고 인정되는 자는 임명하지 않을 수도 있다.

제8조(취소) 정 · 부회장으로 임명된 자가 활동 중 부당한 사유가 있을 시는 담당부서와 담임교사의 의견을 들어 학교장이 임명을 취소하고 자격을 박탈한다.

제9조(임기) 정 · 부회장의 임기는 한학기로 한다.

제10조(임원의 선출) 이 회의 정 · 부회장 이외의 임원은 학급학생의 선거에 의하여 담임이 임명하며 이 회의 활동을 도와준다.

제11조(임원의 임무) 이 회의 임원은 다음과 같이 고문과 임원을 둔다.

① 고 문: 학급 담임 교사

② 회 장: 학급 담임을 보좌하고, 학급 업무를 총괄하며, 학급회의 시 의장이 된다.

③ 부회장: 회장을 보좌하고, 회장 유고 시 그 직무를 대행하며, 반원의 출결사항을 담임에게 보고한다.

④ 각부 부장: 각부의 활동이 원활하게 되도록 계획 및 실천 운영 관리

제12조(부서 배치) 학급의 학생은 모두 어느 한 부서에 적을 두고 활동하여야 한다. 단, 부서의 배정은 학생의 희망을 최대한 참작하고 각부에 고르게 배정한다.

제13조(회의) 이 회는 다음과 같은 회의를 고문 입회하에 개최한다.

① 학급 자치회 - 학급 학생 전원

② 학급 운영회 - 회장, 부회장, 각 부 부장

제14조(회의 시기) 이 회는 매주 1회씩 개최함을 원칙으로 하며, 운영회는 필요에 따라 고문의 허락을 받아 개최할 수 있다.

제15조(보고) 이 회의에서 결의된 주요 안건 및 건의사항은 학급 대의원이 학생회(대의원회)에 건의 보고하여야 한다.

제16조(실천) 이 회의 결의사항은 학급학생 전원이 실천하며, 그 실천 여부를 차주 회의 시간을 통하여 확인 반성한다.

제17조(보궐선거) 부득이한 사유로 정 · 부회장의 결원이 생긴 경우에 잔여 임기가 1/2이상일 때는 보궐선거를 실시하여 제5조에 의하여 임명한다.

부 칙

본 규정은 2005년 3월 1일부터 시행한다.

본 규정은 2007년 3월 1일부터 개정 시행한다.

본 규정은 2009년 3월 1일부터 개정 시행한다.

본 규정은 2011년 3월 1일부터 개정 시행한다.

본 규정은 2017년 3월 1일부터 개정 시행한다.

본 규정은 2017년 4월 28일부터 개정 시행한다.

본 규정은 2018년 3월 1일부터 개정 시행한다.

5. 장학생 선발(추천) 규정

제1조(목적) 본 규정은 장학생 선발 및 장학금 지급에 관한 필요한 사항을 규정하여 학업 성적이 우수하고 가정 형편이 어려운 모범 학생을 격려하고 학습 의욕을 증진시키는데 그 목적이 있다.

제2조(기준) 장학생 선발 기준은 다음과 같다.

① 학업성적이 우수하고 품행이 단정한 자

② 가정 형편이 어려워 학비보조를 요하는 자

③ 예 · 체능 등의 특별활동 분야에서 우수한 성적을 발휘한 자

④ 외부 장학금 급여 단체의 장학 목적에 부합되는 자

⑤ 위 사항에 속하지 않는 자로서 특별히 추천 된 자

제3조(장학금의 종류) 장학금은 교내장학금과 교외장학금으로 구분하되 장학금 성격상 다음과 같이 분류할 수 있다.

① 격려 장학금: 예 · 체능 특기자, 극빈자, 소녀가장(각종 외부 장학금)

② 기타 특별 장학금: 기탁자가 지정, 명시하는 조건을 갖춘 자

제4조(제외자) ① 학칙에 따라 학교봉사 이상의 처벌을 받은 자

② 교내·외에서 장학금을 이미 받고 있는 자

제5조(장학금조성) ① 외부 기탁 장학금

제6조(주관 부서) ① 부장회의에서는 장학금의 예산, 결산 및 지급할 장학금액과 대상학생 수를 협의한다.

② 상담복지부는 학생 장학금 운영 업무를 총괄하며, 장학금 대장 및 장부에 의한 장학금 관리를 철저히 한다.

③ 상담복지부장은 직원회의에서 연간 교내 장학금의 예산과 결산을 보고한다.

④ 조성된 장학금은 당일로 행정실로 넘겨 지출을 관리한다.

⑤ 행정실은 장학금의 수입 및 지출을 관리한다.

제7조(선발절차) ① 추천 의뢰는 당해 부서에서 각 학급 담임에게 한다.

② 학급 담임교사는 장학생으로 적합하다고 생각되는 학생을 선정하여 별지서식 장학생 추천서를 작성한 후 상담복지부에 제출한다.

③ 추천된 학생을 대상으로 학교복지위원회 위원 중 교감, 생활인권부장, 상담복지부장, 해당 학년부장, 장학 담당교사의 회의를 통하여 최종적으로 선발(추천)한다.

④ 장학생 선발이 학년별 안배일 경우는 학년 담임 회의에 의뢰한다.

제8조(기타) 이 규정에 명시되지 아니한 사항은 관례에 따른다.

부 칙

본 규정은 2008년 4월 1일부터 개정 시행한다.

Ⅳ

인사 및 복무

1. 사무 전결 규정
2. 인사자문위원회 운영 규정
3. 강사 운영 규정

1. 사무 전결 규정

제1조(목적) 이 규정은 사무관리규정 제16조에 의하여 학교장의 권한에 속하는 사무의 결재권을 합리적으로 배분함으로써 행정능률의 향상과 사무의 간소화를 도모하고 사무의 내용에 따라 권한과 책임을 명백하게 하기 위하여 최종 결재권자를 규정함을 목적으로 한다.

제2조(적용범위) 학교장 소관 사무의 전결사항에 관하여 법령, 조례 및 규칙 등에서 따로 정한 경우를 제외하고는 이 규정이 정하는 바에 의한다.

제3조(정의) 이 규정에서 사용하는 용어의 정의는 다음과 같다.

① "결재"라 함은 학교장이 직접 사무의 의사를 결정하는 행위를 말한다.

② "전결"이라 함은 학교장으로부터 사무의 결재권을 위임받은 자가 그 사무의 의사를 결정하는 행위를 말한다.

제4조(전결사무의 기준) 학교장의 결재를 받아야 하는 사무와 교감, 보직교사, 담당의 전결사무 기준은 다음과 같다.

① 학교장 결재사항

1. 학교의 기본방침 및 연간 계획과 관련된 업무
2. 학교 교육계획 수립 및 사업의 기본 방침 결정
3. 교원 및 학생 동원에 관련된 업무
4. 파급범위가 전교생 또는 전교직원을 대상으로 하는 업무
5. 학교 운영위원회 관련 업무 및 대외 관련 주요 의사결정
6. 교직원의 인사에 관한 사항
7. 회계관계공무원으로서 관직이 지정된 세입.세출 관련 업무

② 교감 전결사항

1. 본 방침 및 연간계획에 대한 구체적 집행 업무
2. 위 제 1호 각목에 관하여 필요한 경우 세부계획의 수립
3. 파급범위가 일부 학년 또는 일부 교직원을 대상으로 하는 업무
4. 각종 현황 통계 관련 업무
5. 각 부간 업무 조정
6. 일반적인 각종위원회 회의록

③ 보직교사 전결사항

1. 위 제 2호 각목에 관한 부수적인 업무의 집행
2. 소속 담당 교직원의 업무 수행에 대한 진도 파악·조정 및 관리
3. 소관 업무에 대한 제 자료의 수집·조사·연구
4. 경미한 통계 관리 및 단순한 회의기록
5. 일상적·반복적 업무 추진
6. 경미한 단순·반복적인 대장 및 일지

④ 담당 전결사항: 담당(담임)의 확인만으로도 추진할 수 있는 단순·경미한 업무

⑤ 세부업무별 전결사항은 별표 사무전결구분표에 따른다.

제5조(전결방법)

① 전결권자는 그 소관사무에 관하여 〔별표〕의 구분에 의하여 전결한다. 다만, 전결 사항이라도 중요한 사항 및 이례적인 사항이라 판단되는 경우에는 전결권자의 차상급자 이상의 전결 또는 결재를 받을 수 있다.

② 이 규정에 열거하지 아니한 사항에 대해서는 그 중요도에 따라 제 1항의 규정을 준용한다.

③ 이 규정에 의하여 당해 업무의 주요내용에 관해 지침을 받은 사항이나 기결 사항에 부수되는 업무처리는 그 차하급 전결권자가 전결할 수 있다.

④ 학교장은 특히 필요하다고 인정하는 사항 또는 전결권자가 판단하기 어려운 사항에 대해서는 이 규정에 정한 위임 사항에도 불구하고 따로 지시하여 처리하게 할 수 있다.

⑤ 전결사항 중 특히 중요하다고 인정되는 것은 직근 상급자에게 사전·사후 보고하여야 한다.

제6조(합의) 사무주관 부서에서는 타 부서와 관련이 있는 사항에 대하여 반드시해당 부서의 합의를 받아야 하고, 그 의견이 주관부서와 상이한 경우에는 주관부서와 관련부서를 통할하는 차상급자의 전결 또는 결재를 받아야 한다.

제7조(전결권자의 부재) 전결권자가 궐위·부재중인 때에는 그 전결권자의 직근 상급자의 결재를 받아야 한다.

제8조(문서심사관의 임무) 문서심사관은 이 규정에 따라 결재 여부와 합의여부를 확인하여 위반사항이 있다고 판단되는 경우에는 기안부서에 통보하여 보완하도록 하여야 한다.

제9조(전결권자의 책임) 전결권자는 이 규정에 의하여 전결한 사항에 관하여 학교장에 대하여 책임을 진다.

부 칙

이 규정은 발령한 날부터 시행한다.(2003.11.29)

이 규정은 2005년 9월 20일 개정 시행한다.

이 규정은 2008년 4월 1일 개정 시행한다.

이 규정은 2011년 9월 1일 개정 시행한다.

이 규정은 2017년 3월 1일부터 개정 시행한다.

이 규정은 2025년 3월 1일부터 개정 시행한다.

[붙임] 위임전결구분표

부별	단위업무	세 부 업 무	전결권자			교장 결재	비고
			담당 (담임)	부장	교감 (행정실장)		
공 통	복 무	1. 휴가					
		가. 교감, 행정실장, 수석교사, 부장교사, 교사				○	
		나. 행정실 직원				○	
		다. 일용직, 공익근무요원			○		
		2. 출장 및 복명					
		가. 관외				○	
		나. 관내					
		- 교감, 수석교사, 행정실장				○	
		- 부장교사, 교사, 행정실직원			○		
		다. 출장 복명서(답사, 중요회의참석)			○		
		3. 조퇴ㆍ외출ㆍ지참ㆍ제41조 연수					
		가. 교감, 수석교사, 행정실장				○	
		나. 부장교사, 교사, 행정실 직원			○		
		다. 일용직, 공익근무요원			○		
		4. 초과근무 명령				○	
		5. 공무외 국외여행				○	
	기획예산	1. 부서별 주요업무 추진계획 수립				○	
		2. 예산편성 자료 제출			○		
		3. 물품 구매 요구				○	
		4. 예산 집행 결과 보고				○	
	민 원	1. 민원 관련 사항				○	
		2. 정보 공개에 관한 사항				○	
	증명서	1. 재학증명서	○				
		2. 졸업예정증명서	○				
		3. 졸업증명서	○				
		4. 성적증명서	○				
		5. 학교생활기록부	○				
		6. 교육비 납입증명서			○		
		7. 재직증명서(교직원)			○		
	기 타	1. 회의 개최					
		가. 외부 인사 참여 회의				○	
		나. 부서간 협조가 필요한 회의			○		
		다. 부서 내 회의		○			
		2. 가정통신문 발송				○	
		3. 학생 추천					
		가. 학교장 추천서				○	
		나. 기타 추천서			○		
		4. 학습 자료, 인쇄물 인쇄(교내) 의뢰	○				
		5. 각종 회의록(단위업무 별도 규정 제외)			○		
	업무추진 계획	1. 교내 행사 및 대회 계획				○	
		2. 대외행사 및 경기대회 참가				○	
		3. 부별 연간 운영계획				○	
		4. 각종 위원회 회의록			○		
		5. 교수-학습 자료(준비물) 구입				○	

부별	단위업무	세 부 업 무	전결권자			교장 결재	비고 (협조)
			담당 (담임)	부장	교감 (행정실장)		
교 무	각종 행사	1. 연간 학사 일정표 작성				○	
		2. 방학중 교육계획 작성				○	
		3. 신입생 등록 업무				○	
		4. 주간 업무 사항			○		
	교육과정	1. 교육과정 편성·운영 및 평가				○	
		2. 교육과정위원회 회의록				○	
	학부모회	1. 학부모회 조직 및 운영				○	
		2. 학부모회 총회				○	
	수업	1. 수업시간 배당 및 시간표 작성				○	
		2. 수업시간 조정				○	
		3. 수업 결·보강 운영 계획, 결·보강 기록, 결·보강 수당 신청			○		
		4. 초과수업 수당 신청				○	
	성적관리	1. 고사시행계획(수행평가포함) 수립				○	
		2. 학업성적관리위원회 개최 및 회의록				○	
		3. 고사 원안 및 이원목적분류표				○	
		4. 고사 시간표 작성			○		
		5. 고사 원안 및 답안 정정				○	
		6. 고사 결과 통계(성적일람표)				○	
		7. 교과별 수행평가 기준표				○	
		8. 각 교과별 수행평가 일람표				○	
		9. 성적 수정원				○	
		10. 성적 통지표	○				
		11. 결시생 인정점 부여				○	
		12. 교과 우수상 시상				○	
	학적관리	1. 학생 전·출입 업무				○	
		2. 유예·면제·편입·재취학 업무				○	
		3. 재적부·학생이동부 처리			○		
		4. 재적 상황 보고				○	
		5. 사정(졸업, 진급) 관계				○	
		6. 장기결석자 현황 파악 및 출석 독촉			○		
	교무업무 시스템	1. 학교생활기록부 관련 업무				○	
		2. 학교생활기록부 보조부(출력수정)				○	
		3. 학교생활기록부 정정 대장				○	
		4. 졸업대장 작성 및 이관			○		
		5. 학급편성 업무			○		
	학사관리	1. 시상대장 관리 (수상 주체 부서에서 NEIS 상신)				○	

부별	단위업무	세 부 업 무 명	전결권자			교장 결재	비고
			담당 (담임)	부장	교감 (행정실장)		
교 무	기타	1. 학교 제 규정 총괄 관리(제정 및 개정)				○	
		2. NEIS 총괄 관리				○	
		3. 방송실 운영 계획			○		
	특수학급	1. 특수학급 운영계획				○	
		2. 장애이해교육 운영계획				○	
	인사관리	1. 교원수급계획 수립				○	
		2. 보직교사 임용				○	
		3. 학급담임 및 교과담담 배정				○	
		4. 교원 정·현원 관리				○	
		5. 교원 전보 내신 업무				○	
		6. 교원 전출입 간담회				○	
		7. 업무분장				○	
		8. 근무성적 평정				○	
		9. 인사 관련 통계			○		
		10. 인사자문위원회 개최(회의록)				○	
연 구	교육계획	학교교육계획 수립(교육계획서)				○	
	장학활동 학교평가	1. 수업연구 계획				○	
		2. 수업연구(학습지도안, 참관록, 협의록)			○		
		3. 교내 자율 장학			○		
		4. 지구 자율 장학				○	
		5. 컨설팅 장학				○	
		6. 학교 평가				○	
		7. 교과 협의회 및 부별협의회			○		
		8. 학교발전협의회			○		
		9. 교과 진도표		○			
		10. 수업우수사례 학교홍보			○		
	연수·포상	1. 교직원 연수				○	
		2. 교과 및 동호인회 운영			○		
		3. 교직원 포상 추천				○	
		4. 연구·시범학교 운영				○	
	교생실습·교과서업무	1. 교생 실습 관련 업무			○		
		2. 교과서 및 교사용 지도서 업무			○		
		3. 학습준비물 지원 업무			○		
		4. 교과관련 소프트웨어			○		
생활 인권	생활지도	1. 생활지도 기본 계획 수립				○	
		2. 학교폭력예방 및 대책 수립·추진				○	
		3. 학교폭력전담기구 운영				○	
		4. 학생징계 대장 관리(폭력사안)				○	
		6. 학교 안전 계획 수립				○	
		7. 학생 인권 계획 수립				○	
		8. 안전사고 예방 및 지도		○			
		9. 학생 비상 연락망 정비		○			
		10. CCTV 영상정보 관리대장			○		
		11. 배움터지킴이 관련 업무			○		
		12. 학교폭력(사안) 및 생활지도 관련 보고				○	

부별	단위업무	세 부 업 무 명	전결권자			교장 결재	비고
			담당 (담임)	부장	교감 (행정실장)		
생활 인권	기타	1. 교복 관련 업무			○		
		2. 학생 제규정 관리 업무			○		
과학 정보	컴퓨터 및 정보보안	1. 컴퓨터 및 네트워크 관리대장			○		
		2. 정보통신 윤리교육 계획				○	
	홈페이지	1. 홈페이지 운영 계획			○		
		2. 자료 탑재 및 수정		○			
		3. 홈페이지 관리(sms 관리)		○			
	영재교육	1. 영재학급 운영 계획			○		
		2. 미술영재교육 운영 계획				○	
	교육자료	1. 각종 교구 대장			○		
		2. 각종 기자재 수불 대장			○		
	실험 실습	1. 과학실 운영 계획				○	
		2.실험 실습 일지		○			
상담 복지	학생상담	1. 상담활동 연간 계획				○	
	학생복지	1. 교육복지 업무 계획 및 운영				○	
		2. 장학생 선발 및 추천 업무				○	
진로 진학	진로지도	1. 진로교육 운영 계획 수립				○	
		2. 진로 표준화 검사			○		
		3. 직업 체험 운영 계획 수립				○	
창의 인성	독서교육 · 도서관 운영	1. 도서실 운영			○		
		2. 독서교육(지도)			○		
		3. 도서 구입				○	
		4. 도서 및 간행물 대장			○		
		5. 도서대출 대장					보관
		6. 도서 폐기				○	
	동아리활동	1. 창체의 날 계획 수립 및 추진				○	
		2. 동아리활동 조직 및 운영			○		
		3. 예술제 및 전시회 총괄 운영			○		
	학생회 운영	1. 학생자치활동 계획수립 및 운영				○	
		2. 학생회 임원 선출 및 임원 임명(임명장 발급)				○	
		3. 학급회 운영 및 회장단 선출(임명장 발급)				○	
		4. 대의원회 운영 및 학생 대의원 회의록				○	
		5. 임원수련회 계획 및 운영				○	
		6. 학생 처리부			○		
	인성 · 통일 · 민주시민 교육	1. 인성교육 기본 계획 수립				○	
		2. 인성교육 및 예절교육 운영		○			
		3. 통일 · 민주 · 독도관련 행사 업무		○			
	방과후학교	1. 방과후학교 운영 계획 수립 및 추진				○	
		2. 강사구인 및 강사료 지급 요청			○		
		3. 방과후학교프로그램 운영 및 관리			○		
		4. 방과후 교육시설 및 장소 관리		○			

부별	단위업무	세 부 업 무 명	전결권자			교장 결재	비고
			담당 (담임)	부장	교감 (행정실장)		
학년부	학 년 공 통 업 무	1. 학년단위 수련회, 소규모테마형교육여행 운영				○	
		2. 학년별 현장학습 계획 수립 및 운영			○		
		3. 학급단위 특색 활동 운영			○		
		4. 학년 협의회		○			
		5. 교내 사안 및 사후지도		○			
		6. 선도 위원회 회의록				○	
		7. 생활 평점제 업무			○		
		8. 체험학습 관련 업무			○		
		9. 학년 포상 업무				○	
		10. 출석부(월 통계)		○			
		11. 출석부(학기말 통계)			○		
		12. 학급비 사용			○		
		13. 출석 상황 신고서(결석계)	○				
3학년	진학지도	1. 고입 진학 대장				○	
		2. 고입 내신 성적 산출 일람표				○	
		3. 고입 내신 석차 연명부				○	
	기타	1. 졸업식 계획				○	
		2. 교복재활용관리		○			
		3. 앨범선정 및 앨범 제작 운영				○	
		4. 학생포상위원회 회의록				○	
		5. 학생 표창 기본 계획 수립				○	
2학년	봉사활동 기타	1. 학교봉사활동 계획 수립 및 운영			○		
		2. 봉사활동확인서철(계획서 및 확인서)	○				
1학년	자유학기	1. 자유학기제 업무(주제선택 및 진로탐색 계획 및 운영, 예산 관련 업무)			○		
	기타	1. 입학식 계획			○		
체육안전	체육 및 안전 교육	1. 학교체육교육 계획 수립 및 운영				○	
		2. 학교체육소위원회 계획 수립 및 운영			○		
		3. 체육교구 및 시설관리 대장			○		
		4. 학생건강체력(PAPS)검사 계획 수립 및 운영		○			
		5. 체육교과협의록			○		
		6. 체육수업기자재 수리 및 확충			○		
		7. 민방위 훈련 업무			○		
		8. 토요 스포츠데이 계획 수립 및 운영			○		
		9. 체육 관련 행사				○	
		10. 교내 청소 지도 계획			○		
	보건교육	1. 건강기록부 기록 및 관리				○	
		2. 보건 일지		○			
		3. 각종 보건 검사 실시				○	
		4. 성교육(양성평등교육) 업무			○		
		5. 흡연교육 업무			○		
		6. 요양호자 파악 관리		○			
		7. 약물 오·남용 방지 교육			○		
		8. 감염병 예방 및 관리			○		
		9. 교내외 위생관리			○		
		10. 안전공제회 업무				○	

부서별	단위업무	세 부 업 무 명	전결권자			교장 결재	비고
			담당 (담임)	부장	교감 (행정실장)		
행정실	인사관리	1. 전보, 전직, 휴직, 복직 내신				○	
		2. 정년, 명예퇴직, 의원면직				○	
		3. 호봉승급 발령				○	
		4. 징계관련 업무				○	
		5. 기간제 및 시간제 교사 임용				○	
		6.인사기록카드 관리		○			
		7. 인사발령 대장 관리		○			
	복무관리	1. 지참, 조퇴, 외출(일반직 및 기능직)		○			
		2. 시간 외 근무 명령				○	
	보안당직	1. 당직 근무 일지		○			
		2.보안 점검 및 출입자 통제		○			
	사무관리	1. 교원 공제회비 신청		○			
		2. 의료보험 제 신고서		○			
		3. 제 증명 발급		○			
		4. 공무원증 발급		○			
		5. 문서사송비, 우표수불 대장		○			
		6. 교과서 주문				○	
	회계관리	1. 급여 및 도급 최종 지출 서류				○	
		2. 세입 세출 관리 업무				○	
		3. 예산 결산서				○	
		4. 과오납금 반환 청구				○	
		5. 인건비 신청				○	
	물품관리	1. 재산대장 및 비품대장				○	
		2. 물품구매, 수리, 공사집행				○	
		3. 불용물품 관리				○	
		4. 소모품 대장		○			
	시설관리	1. 학교시설물 안전 점검				○	
		2. 학교시설 사용 허가				○	
		3. 학교비품 대여		○			
		4. 소방, 가스, 상하수도, 보일러 등 점검				○	
		5. 저수조 점검 및 위생 관리		○			
		6. 화단 및 수목 관리		○			
		7. 교내외 소독 실시		○			
	학교 급식	1. 급식비 지급				○	
		2. 급식실 안전 점검			○		
		3. 학교식당 운영 일지			○		
		4. 급식실 위생 점검		○			
		5. 결식학생 급식지원				○	
	학교운영 위 원 회	1. 학교운영위원회 운영				○	
		2. 학교발전기금 관련 업무				○	

2. 인사자문위원회 운영 규정

제 1 장 총 칙

제1조(명칭) 본 위원회는 대방중학교 인사자문위원회라 칭한다.

제2조(목적) 인사자문위원회(이하 위원회)의 설치 목적은 교사의 인사에 관한 주요 사항에 대하여 학교장의 자문에 응함으로써 공정하고 합리적이며 투명한 인사를 실현하여 학교 경영의 민주화와 효율성을 높이는 데 있다.

제3조(기능) 위원회는 다음 각 항을 심의하여 학교장의 인사 자문에 응한다.

① 업무분장에 관한 사항
② 보직교사 추천에 관한 사항
③ 학급담임 배정에 관한 사항
④ 교사의 전보유예, 전입요청, 초빙교사에 관한 사항
⑤ 포상후보자 및 각종 연수대상자 추천에 관한 사항
⑥ 기타 학교장이 인사에 관해 자문을 요구한 사항
⑦ 학교장의 재심의 요구사항 및 인사자문 세부 원칙

제4조(회의의 공개 및 기밀유지) 회의 결과는 공개를 원칙으로 하되, 위원회의 결정에 따라 비공개로 할 수 있다. 다만, 협의 과정에서 노출된 개인 신상에 관한 사항에 대하여는 기밀을 유지하여야 한다.

제 2 장 조직과 운영

제5조(구성) 위원회는 교감, 보직교사 대표 3인, 일반교사 대표 5인, 총 9인으로 구성한다.

제6조(선출) 교감, 교무부장은 당연직으로 하고, 보직교사 대표 2명과 일반교사 대표 5인은 전체 교직원 회의에서 추천을 거쳐 연기명으로 선출하되 부별, 과별 안배를 고려한다. 이때, 신학년도 전출 예정 교사는 후보자에서 제외한다.

제7조(선출관리위원회) 새학년도 인사자문위원회 선출을 위한 선출관리위원회는 현 인사자문위원으로 구성한다. 단 현 인사자문위원 중 새학년도 인사자문위원으로 입후보할 위원은 선출관리위원회에서 제외한다.

제8조(임기 및 보궐) 위원회의 임기와 결원에 대한 보궐은 다음과 같이 한다.

① 위원의 임기는 1년이며 12월 1일부터 익년 11월 30일까지로 하고, 1회에 한해 중임할 수 있다.
② 위원 선출은 임기 개시 15일 전까지 마치도록 한다.
③ 결원이 발생할 시에는 10일 이내에 충원하며, 전임자의 잔여기간 동안 활동한다.(단, 보직의

변경은 결원으로 보지 않는다.)

제9조(임원 및 임무) 위원회는 다음과 같은 임원을 둔다.

① 위원장(교감): 위원회를 대표하며, 회의를 소집하고 총괄한다.

② 부위원장(교무부장): 위원장을 보좌하며, 위원장의 위임이나 유고시 위원장의 직무를 대신한다.

③ 간사(일반교사 위원 중 선출된 1인): 위원회의 제반 실무를 담당하고, 회의록을 작성한다.

제10조(회의 소집) 회의는 다음 항에 따라 위원장이 소집한다.

① 제3조의 기능을 수행하고자 하는 경우

② 위원 3분의 1 이상의 요구가 있거나 학교장의 자문 요청이 있을 경우

③ 기타 위원장이 필요하다고 인정한 경우

제11조(정족수) 위원회의 회의는 재적 위원 3분의 2 이상으로 개회한다.

제12조(의결) 회의의 의결은 다음과 같이 한다.

① 회의에 상정된 모든 안건은 충분한 협의를 통하여 결정한다.

② 합의가 이루어지지 못한 안건에 대해서는 위원회 출석인원 과반수의 찬성으로 의결한다.

제13조(회의록) 회의록은 다음과 같이 작성, 관리한다.

① 위원회 회의록은 간사가 작성하며, 모든 위원은 회의록에 서명 또는 날인한다.

② 회의록은 비공개를 원칙으로 하며, 공개의 필요성이 있을 때는 학교장의 승인 하에 해당 부분을 공개할 수 있다.

제14조(효력) ① 위원장은 심의 결과를 즉시 학교장에게 보고한다.

② 학교장은 의결 사항을 수렴하여 결정에 반영하도록 하되, 재심의를 요청할 수 있다.

제 3 장 인사 내규

제15조(회무 진행) 위원회는 회무를 진행함에 있어 다음과 같이 한다.

① 모든 업무는 사전에 정한 원칙에 의하여 진행한다.

② 업무 분장, 담임 배정의 경우 희망서를 작성하기 전에 교과협의를 실시한다.

③ 희망서 작성 시, 작성하지 않은 부분에 대해서는 위임한 것으로 간주하며, 1, 2, 3 지망을 모두 같게 썼을 경우는 1지망만 인정하고 2, 3지망은 위임한 것으로 간주한다.

④ 희망서의 통계 결과와 지원 상황표를 작성, 게시하여 교사들이 사전 조정할 수 있도록 한다.

⑤ 통계 결과를 근거로 위원회에서 초안을 마련한 후, 부장 회의를 소집하여 의견 수렴을 거쳐 위원회에서 최종안을 마련한다.

⑥ 사전 조정이 어려울 때에는 정해진 원칙과 기준에 따른다.

제16조(업무 분장) 업무 분장은 다음의 각 항을 기준으로 한다.

① 1교사 1업무 분장을 원칙으로 한다.

② 교사 본인의 희망과 교과와의 연계성을 고려한다.

③ 담임교사와 비담임 교사의 업무의 형평을 고려한다.
④ 순환 배정의 원칙: 학교 운영상 불가피한 경우를 제외하고는 동일 업무 배정을 가급적 2년 이하로 제한한다.(경합 상황이 발생할 시에는 경력 및 연령, 당해 연도(신학년도) 수업시수, 전년도 업무 부담 등을 고려한다.)
⑤ 업무의 특수성과 적성 및 해당 보직교사의 의견을 고려한다.

제17조(보직교사 추천) 다음의 각 항에 의거 보직교사를 추천한다.
① 본인의 희망, 교과, 업무추진 능력, 건강, 연령 등을 고려한다.
② 본교 재직 경력 1년 이상인 자로 하되, 특별한 사유나 학교 사정에 따라 전임교에서의 경력 등을 참고하여 추천할 수 있다.
③ 학교 운영상 불가피한 경우를 제외하고는 동일부서 보직 업무 수행이 3년을 초과하지 않도록 한다.(순환 보직)
④ 업무 분장 희망서 및 학교장의 의사를 반영하여 위원회에서 시안을 작성한다.

제18조(학급 담임 배정) 학급 담임은 다음 각 항을 기준으로 배정한다.
① 교사 본인의 희망과 동일 교과의 학년 안배를 같이 고려한다.
② 본교 재임 중 전 학년을 고루 맡도록 한다.(순환 배정)
③ 담임 희망자가 적을 경우는 신임교사, 보직교사, 수업시수가 많은 교사, 병약자(진단서첨부), 군입대, 원로교사, 당해 연도 출산예정교사, 순회교사 순으로 배정한다.

제19조(전보 유예교사 추천) 유임교사 추천은 다음 기준에 의한다.
① 전보교사의 유예 및 유예율은 교육청의 지침에 따른다.
② 학교 운영상 꼭 필요하다고 생각되는 교사
③ 타당한 건강상의 이유나 가정 형편상 불가피한 사유가 있는 교사

제20조(전입 및 초빙요청) 전입 및 초빙요청은 교육청의 인사관리원칙에 따른다.

제21조(포상 후보자 추천) 포상 후보자는 다음과 같은 항에 의해 추천한다.
① 학기 초에 포상 경력을 파악하여 포상 항목별 추천 순위를 작성한다.(연구부 협조)
② 교육 경력이 많고 수업 및 생활 지도에 열의를 가진 교사
③ 본교 재직 경력 및 업무분장 참조
④ 포상 분야가 지정된 경우에는 해당 부서 및 교과의 의견 최대한 반영
⑤ 포상에 관한 업무는 연구부 소관으로 하되, 특수 분야 포상의 경우는 예외로 한다.
⑥ 당해 연도에 전입한 교사는 포상대상자에서 제외한다.

제22조(연수 대상자 추천) 다음 각 항에 의하여 연수 대상자를 추천한다.
① 해외 연수 대상자는 경력 및 학교 공헌도를 참고하여 선정한다.
② 일반연수(직무연수) 및 자격연수 대상자는 추천 기준에 의거하여 동일교과협의회에서 결정하도록 위임하며, 만약 희망자가 없을 경우는 다음 사항을 고려하여 선정한다.
1. 제시된 공문 기준에 따른다.
2. 최종 연수 후 기간이 오래 경과된 교사
3. 교육 경력이 많은 교사
4. 본교 근무 경력이 많은 교사

제23조(개정) 인사자문위원회 규정의 개정은 인사자문위원회 위원의 발의 또는 일반교사 10인 이상의 발의에 의하여 교직원 회의에서 전체 교사의 3분의 2 이상의 출석과 출석 인원 과반수의 찬성에 의하여 개정할 수 있다.

부 칙

본 규정은 1991년 3월 1일부터 시행한다.
본 규정은 2001년 7월 1일부터 개정 시행한다.
본 규정은 2002년 12월 21일부터 개정 시행한다.
본 규정은 2009년 12월 11일부터 개정 시행한다.
본 규정은 2022년 10월 26일부터 개정 시행한다.
본 규정은 2025년 2월 19일부터 개정 시행한다.

3. 강사 운영 규정

제 1 장 임 용

제1조(임용 사유) ① 교육과정 운영상 필요한 경우 학생의 교육을 담당하기 위해 정원외로 임용한다.
② 통상적으로, 국가공무원 복무 규정상의 근무시간 동안 근무할 필요 없이 주어진 특정 시간 동안 교육(강의)만 하는 경우에 임용한다.

제2조(임용 형태) 임용 형태는 다음 각 호와 같다.

1. 1개월 미만의 교원 결원 발생으로 일시적으로 채용하는 경우(연가, 병가, 공가, 특별휴가, 출장, 기타 등) ※1개월 이상의 교원 결원 시 1, 2차까지 공개채용 모집에도 불구하고 지원자가 없거나 적격자가 없어 기간제교원 채용이 어려울 경우 시간강사 채용 가능하나, 학기 내 채용으로 한함.
2. 교육과정 운영상 불가피하게 강사를 채용하여야 하는 경우(수준별이동수업 추가학급 담당 강사, 수업시수 과다로 인한 강사, 학습보조 인턴교원 등)
3. 특수 교과 담당 등 교원 양성자원이 없어 정규교원으로 충원할 수 없는 경우

제3조(임용 상한 연령) 교육공무원 정년 62세와 동일하게 학기말까지 적용한다.

제4조(임용 자격) 해당 교과 교원 자격증 소지자(중등2급 정교사 이상)로 한다.

제5조(임용권자) 임용권자는 학교장이다.

제6조(임용 기간) 임용 사유가 존재하는 기간동안 임용한다.

제7조(채용의 제한) 다음 각 호의 하나에 해당하는 자는 채용을 제한한다.

1. 국가공무원법 제33조(결격사유) 각 호의 어느 하나에 해당하는 자
2. 교육공무원법 제10조의3(채용의 제한) 제1항 및 10조의4(결격사유)에 해당하는 자
3. 교육공무원 임용령 제11조의4(부정행위자에 대한 조치) 제1항 및 제2항 해당하는 자
4. 병역복무 중인 경우 채용일까지 미전역 예정자
5. 아동·청소년의 성보호에 관한 법률 제56조(아동·청소년 관련기관 등에의 취업제한 등) 제1항 해당자
6. 퇴직일로부터 2년이 경과하지 않은 명예퇴직 교원(2017.4.1. 이후부터 적용)
   - 단, 1, 2차까지 공개채용 모집에도 불구하고 지원자가 없을 경우 예외적으로 임용 가능
7. 채용비리와 관련하여 임용계약이 해지되었던 기간제교원
8. 기타 관계법령에 의하여 임용에 결격사유가 있는 자

제 2 장 신분 및 복무

제8조(신분) 정규교원에 인정되는 교육공무원법상의 신분보장 등 관련 규정 적용을 하지 않으며 임기간이 끝나면 당연히 퇴직한다.(교육공무원법 제32조 제3항)

제9조(복무) 구체적인 복무조건은 임용 시 계약사항으로 정한다.(국가공무원 복무 규정 참고 가능)

제 3 장 경력 및 보수

제10조(경력) 교육경력에서는 제외하되 호봉승급 기간에는 일부 인정한다.

제11조(보수 등 처우) ① 실제 강의한 시간 수에 따라 시간당 강사료를 지급하거나 월정액으로 계약 내용에 따라 지급한다.

② 시간당 강사료 및 월정액은 계약에 의해 결정하되, 종일 근무해야 하는 강사(종일제 강사)는 1일 최대치 강사수당을 책정한다.

③ 관계 법령에 의한 제 수당(주휴 수당 등)을 지급한다.

제12조(강사수당) ① 교육비특별회계 지원 강사료

1. 정규교원의 연가, 병가, 공가, 특별휴가, 출장 등 결원보충의 시간강사 수당
   - 추가분에 대해서는 단위학교에서 자율적으로 책정하여 운영
     ※교육사업비에서 지원되는 강사수당: 수준별 이동수업 추가학급 강사수당 등
2. 교과 수업대체 강사지원비: 1시간당 단가 25,000원
3. 보건교사, 사서교사, 전문상담교사, 영양교사 등의 대체강사는 학교의 교과 평균 수업 시수를 고려하여 1일 근무 시간을 계약사항으로 정하되, 일정액으로 책정하여 운영
   - 4시간 이하 시간당 25,000원, 4시간 초과 시간당 10,000원

시간수	1시간	2시간	3시간	4시간	5시간	6시간	7시간	8시간
강사수당	25,000원	50,000원	75,000원	100,000원	110,000원	120,000원	130,000원	140,000원

   - 단, 연속하여 6일 이상인 경우 기간제교원 호봉으로 일할 계산하여 지급(14호봉 제한자는 14호봉 적용)
   - 교원자격증 미소지자(사서, 영양, 전문상담)는 교육공무직 임금지급 기준을 적용하여 수당 지급(직무관련수당 지급 요건 충족 시 직무관련수당도 지급)
     ※ 신분은 강사이되, 수당만 교육공무직 임금지급 기준 적용

② 단위학교 예산 사용 강사료

1. 교육비특별회계에서 지원되지 않는 강사료는 전액 학교예산에서 지급하며, 학교운영위원회 심의를 통해 단위학교에서 자율적으로 책정
2. 학교예산을 고려하여 10,000 ~ 50,000원 범위 내에서 자율적으로 책정
   - 일반적인 경우, 시간당 25,000원으로 책정
   - 자유학기제 수업(주제선택, 예술체육, 진로탐색)의 경우, 담당부서의 의견을 반영하여 책정
3. 임용권자(학교장)는 계약 시 교과목 운영과 관련되어 최소한의 범위 내에서 필수적인 업무수행을 위한 근무시간을 수업시간으로 인정하여 시간강사 수당을 지급할 수 있음

제 4 장 기 타

제13조(산학겸임교사 및 명예교사)「공립학교 계약제교원 운영지침」에 따른다.
제14조(영어회화 전문강사)「영어회화 전문강사 제도 업무편람」에 따른다.

부 칙

본 규정은 2023년 5월 25일부터 시행한다.

V

학교운영지원 관련 규정

1. 학교운영위원회 규정
2. 학부모회 규약
3. 상조회 운영 규정
4. 성희롱 · 성폭력 예방 및 처리 규정
5. 대방중학교 시설의 개방 및 이용에 관한 규정
6. 도서관 이용 규정

1. 학교운영위원회 운영 규정

제1조(목적) 이 규정은 「초 · 중등교육법」(이하 “법“이라 한다) 제31조 및 같은 법 시행령(이하 “영“이라 한다) 제58조, 「서울특별시립학교운영위원회 구성 및 운영 등에 관한 조례」(이하 “조례“라 한다)에 따라 대방중학교운영위원회(이하 “운영위원회“라 한다)의 구성.운영 등에 관한 사항을 정함을 목적으로 한다.

제2조(위원의 구성) ① 운영위원회 위원은 12인으로 하되 학부모위원 6인, 학교장을 포함한 교원위원 4인, 지역위원 2인으로 구성한다.

※ 영 제58조의 구성 인원 및 비율을 준수하여야 함

② 학부모위원은 1학년 2인, 2학년 2인, 3학년 2인으로 한다.

제3조(선출관리위원회) ① 학부모위원과 교원위원의 선출을 관리하기 위하여 선출관리위원회를 각각 구성한다.

② 선출관리위원회는 입후보자 등록, 선거 홍보, 투.개표, 당선자 공고 등의 위원 선출에 관한 사무를 관장하며 구성시부터 위원선출이 종료될 때까지 운영하되 학부모위원(또는 교원위원, 제6조 제2항과 연계하여 정함)선출관리위원회는 지역위원의 선출이 종료될 때까지 운영한다.

③ 학부모위원선출관리위원회는 학부모 5인(5~7인 중 선택)으로 구성하되 학부모회(학부모회가 없을 경우 학부모 대표회의)의 추천을 받아 학교장이 위촉하며 위원장은 호선한다.

④ 교원위원선출관리위원회는 교원 5인(5~7인 중 선택)으로 구성하되 교직원 전체회의에서 추천하여 학교장이 위촉하며 위원장은 호선한다.

※ 조례 제5조 제2항에 따라 선출관리위원회 위원은 5~7인으로 규정함

⑤ 선출관리위원은 공정하고 적법하게 선거사무를 처리하여야 하며 운영위원으로 입후보하거나 입후보자를 추천할 수 없다.

⑥ 선출관리위원회는 원활한 업무추진을 위하여 세부규칙을 제정하여 운영하여야 한다.

제4조(학부모위원 선출) ① 학부모위원은 임기 만료일 10일 이전에 선출한다.

【학부모 전체회의에서 직접 선출하는 경우】

② 학부모위원은 민주적 대의절차에 따라 학부모 전체회의에서 직접 선출한다.

③ 학부모위원선출관리위원회는 선거일 10일전까지 위원 선출에 대하여 학교홈페이지에 공고하고 가정통신문을 통하여 전체 학부모에게 안내하여야 한다.

④ 입후보자는 선거일 6일전까지 학부모위원선출관리위원회에 등록하여야 한다.

⑤ 학부모위원선출관리위원회는 선거일 3일전까지 후보자의 신상에 관한 사항과 후보자의 출마소견서 등이 기록된 선거공보물을 제작하여 가정통신문을 통하여 전체 학부모에게 배부하여야 한다.

⑥ 학부모는 선거당일에 후보자의 소견 발표를 들은 후 투표한다.

⑦ 선출관리위원장은 개표결과 다득표자순으로 당선인를 결정하되 득표수가 같은 경우에는 연장자순으로 당선인를 결정한다. 다만, 입후보자 등록마감 결과 입후보자의 수가 위원 정수와

같거나 적을 경우에는 학부모위원에 대한 투표를 실시하지 아니하고 선거일에 입후보자 전원을 당선인으로 결정한다.

⑧ 선거결과 당선인은 학교홈페이지에 공고하고 가정통신문을 통하여 전체 학부모에게 안내하여야 한다.

【학부모 전체회의를 통한 직접선출과 서신, 우편투표를 병행하는경우】

② 학부모위원은 민주적 대의절차에 따라 학부모 전체회의에서 직접 선출하되 학부모 전체회의에 참가할 수 없는 학부모는 서신 또는 우편으로 투표할 수 있다.

③~④ (예시 1과 같음)

⑤ 학부모위원선출관리위원회는 선거일 3일전까지 후보자의 신상에 관한 사항과 후보자의 출마소견서 등이 기록된 선거공보물과 투표용지를 제작하여 가정통신문을 통하여 전체 학부모에게 배부하여야 한다.

⑥ 직접투표에 참가하는 학부모는 선거당일에 후보자의 소견 발표를 들은 후 투표하며 서신 또는 우편으로 투표에 참여하는 학부모는 배부된 투표용지에 기표하여 밀봉한 후 우편 또는 서신으로 송부하고 선출관리위원회는 선거 당일 접수시간까지 도달된 서신 또는 우편 투표지를 투표인 명부에 기재한 후 투표함에 투입하고 투표함을 봉쇄.봉인한다.

⑦~⑧ (예시 1과 같음)

제5조(교원위원 선출) ① 교원위원은 기간제교원을 제외한 본교 재직 교원으로 하며 임기 만료일 10일 이전에 선출한다.

② 당연직 교원위원인 학교장을 제외한 교원위원은 기간제교사를 포함한 교직원(교원 및 지방공무원)이 교직원 전체회의에서 직접 선출한다.

※ 기간제교사의 선거권 부여는 교직원의 의견을 수렴하여 정함

③ 교원위원선출관리위원회는 선거일 10일전까지 위원 선출에 대하여 학교홈페이지, 게시판 등에 공고하고 교직원회의시에 안내하여야 한다.

④ 입후보자는 선거일 6일전까지 교원위원선출관리위원회에 등록하여야 한다.

⑤ 교원위원선출관리위원회는 선거일 2일전까지 후보자의 신상에 관한 사항과 출마소견서 등이 기록된 선거공보물을 제작하여 전체 교직원에게 배부하여야 한다.

⑥ 교직원은 선거당일에 후보자의 소견발표를 들은 후 투표한다.

⑦ 선출관리위원장은 개표결과 다득표자순으로 당선인를 결정하되 득표수가 같은 경우에는 연장자순으로 당선인를 결정한다. 다만, 입후보자 등록마감 결과 입후보자의 수가 위원 정수와 같거나 적을 경우에는 교원위원에 대한 투표를 실시하지 아니하고 선거일에 입후보자 전원을 당선인으로 결정한다.

⑧ 선거결과 당선인은 학교홈페이지, 게시판 등에 공고하고 교직원회의시에 안내하여야 한다.

제6조(지역위원의 선출) ① 지역위원은 임기 만료일 전일까지 선출한다.

② 지역위원은 학부모위원 또는 교원위원의 추천을 받아 학부모위원 및 교원위원이 무기명투표로 선출하되, 학부모위원 또는 교원위원은 제3조제3항(또는 제4항)의 학부모위원(또는 교원위원)선출관리위원회에 지역위원으로 추천할 사람의 공개모집을 요청할 수 있다.

※ 지역위원 공개모집은 학교실정을 감안하여 학부모위원선출관리위원회 또는 교원위원선출

관리위원회에서 담당하도록 규정함(제3조제2항 및 제6조제3항도 동일하게 규정)

③ 제2항에 따라 지역위원의 공개모집을 요청받은 학부모위원(또는 교원위원)선출관리위원회는 지역위원의 공개모집을 학교홈페이지에 공고하고 지역별 전문직 협회 등에 안내하여 다양한 분야의 전문가가 참여할 수 있도록 홍보하여야 한다.

④ 학부모위원 및 교원위원은 지역위원 후보자 수가 지역위원 정수의 2배 이상이 되도록 노력하여야 한다.

⑤ 학부모위원 및 교원위원은 지역위원 후보자에 대한 추천인의 소개 또는 후보자의 소견발표를 들은 후 무기명투표로 선출한다.

⑥ 개표결과 다득표자순으로 당선인를 결정하되 득표수가 같은 경우에는 연장자순으로 당선인를 결정한다. 다만, 입후보자 등록마감 결과 입후보자의 수가 위원 정수와 같거나 적을 경우에는 학부모위원과 교원위원이 협의하여 당선인 결정방법을 정한다.

⑦ 선거결과 당선인는 학교홈페이지, 게시판 등에 공고하고 학교운영위원회 위원 구성 현황(위원장 및 부위원장 선출 완료 후)은 가정통신문등을 통하여 전체 학부모에게 안내하고 홈페이지에 공고하여야 한다.

제7조(보궐선출) 위원이 결원된 때에는 결원된 날로부터 가능한 빠른 시일내에 보궐선출한다. 다만, 잔여임기가 3개월 미만인 경우에는 운영위원회 결정으로 선출하지 아니할 수 있다.

제8조(위원의 임기) ① 위원의 임기 개시일은 4월 1일로 한다. 다만, 보궐위원의 임기는 당선이 결정된 때부터 개시된다.

② 위원의 임기는 2년으로 하며 1차에 한하여 연임 할 수 있다. 다만, 보궐위원의 임기는 전임자 임기의 남은 기간으로 한다.

제9조(위원의 자격) ① 학부모위원 및 지역위원은 국가공무원법 제33조의 공무원 결격사유에 해당되지 아니하여야 한다.

② 위원은 다른 학교의 위원을 겸할 수 없다.

③ 지역위원은 본교가 소재하는 지역을 생활근거지로 하는 자로서 예산.회계.감사.법률 등에 관한 전문가 또는 교육행정에 관한 업무를 수행하는 공무원, 본교가 소재하는 지역을 사업 활동의 근거지로 하는 사업자, 본교를 졸업한 자, 기타 학교운영에 이바지하고자 하는 자이어야 한다.

④ 위원이 제1항 및 제2항에 해당할 때에는 당연히 퇴직한다.

제10조(위원의 의무) ① 위원은 무보수 봉사직으로 위원에게 수당을 지급하지 아니한다.

② 위원은 운영위원회 회의에 성실히 참석하여야 하며, 운영위원회를 거치지 아니하고는 학교운영에 관여할 수 없다

③ 위원은 그 직위를 남용하여 본교와의 거래 등을 통하여 재산상의 권리.이익을 취득하거나 다른 사람을 위하여 그 취득을 알선하여서는 안 된다.

④ 학부모위원은 일반 학부모가 부담하는 학교운영지원비 외에는 어떠한 비용도 부담하지 아니한다.

제11조(위원의 자격상실) ① 위원이 다음 각 호의 1에 해당될 때는 자격을 상실한다. 단, 제4호 및 5호는 운영위원회 의결로 결정한다.

1. 교원위원이 소속을 달리한 때
2. 학부모위원은 자녀학생이 졸업 및 전학.퇴학한때. 다만, 자녀학생이 졸업한 경우에는 해당 학년도말까지 위원의 자격을 유지한다.
3. 회의소집통보를 받고도 사전 연락없이 3회 연속 회의에 불참하였을 때
4. 위원이 제출한 신상자료에서 허위사실이 있는 것이 발견된 때
5. 제10조 제3항을 위반한 때

② 위원은 본인의 의사에 따라 사직서를 제출할 수 있으며 이 경우 운영위원회는 그 의결로 위원의 사직을 수리할 수 있다. 다만, 폐회 기간에는 위원장이 수리할 수 있다.

제12조(위원장 및 부위원장) ① 운영위원회에는 위원장 및 부위원장 각 1인을 두되 교원위원이 아닌 위원중에서 무기명투표로 선출하며 후보자가 1인일 경우에도 반드시 투표절차를 거쳐 선출한다.

② 위원장과 부위원장의 임기는 1년으로 하며, 연임할 수 있다.

③ 위원장과 부위원장은 재적위원 과반수의 득표로 당선된다. 다만, 재적위원 과반수 이상의 득표자가 없을 때에는 2차투표를 하여 최고득표자를 당선자로 하고, 최고득표자가 2인 이상인 경우에는 연장자를 당선자로 한다.

④ 위원장과 부위원장은 운영위원회의 동의를 얻어 그 직을 사임할 수 있다.

⑤ 위원장은 운영위원회를 대표하고 회의를 소집하고 진행하며, 위원장이 부득이한 사유로 직무를 수행할 수 없을 때에는 부위원장이 그 직무를 대행한다.

⑥ 위원장 또는 부위원장이 임기 중에 궐위된 때에는 보궐선출할 수 있으며, 그 임기는 전임자의 잔임 기간으로 한다.

제13조(기능) ① 운영위원회는 법 제32조제1항과 조례 제11조 제1항에 규정된 사항을 심의한다.

② 운영위원회는 법 제32조제3항에 규정된 학교발전기금의 조성.운용 및 사용에 관한 사항에 대하여 심의.의결한다.

③ 조례 제11조 제1항 제4호의 건의사항은 위원 1인 이상의 소개를 얻어 운영위원회에 제출하여야 한다.

제14조(의견 수렴 등) ① 운영위원회는 학교장에게 조례 제11조 제2항의 학부모 부담 경비에 대한 학부모 의견수렴을 실시하여 운영위원회에 제출하게 할 수 있다. 이 경우 운영위원회는 의견수렴 대상, 기간, 방법, 내용 등을 학교장에게 구체적으로 정해 주어야 한다.

② 운영위원회는 학생의 학교생활과 밀접한 관련이 있는 사항을 심의할 때에는 학생 대표 등을 회의에 참석하게 하여 의견을 들어야 한다. 다만, 운영위원회는 학생대표 등이 부득이한 사유로 회의에 참석할 수 없을 때에는 서면으로 의견을 제출하게 하여야 한다.

③ 운영위원회는 안건 심의에 필요한 경우 그 의결로 관계전문가, 관계공무원 또는 안건과 관련된 이해관계인인 교직원.학부모.학생.지역주민 등의 의견을 들을 수 있다.

④ 제3항에 따라 운영위원회에 참석하는 전문가 등은 해당 안건의 범위 내에서 발언하여야 한다.

제15조(건의사항 처리) ① 위원장은 제13조 제3항의 건의서를 접수한 때에는 이를 운영위원회에 회부하여 심사한다.

② 건의사항을 소개한 위원은 운영위원회의 요구가 있을 때에는 건의사항의 취지를 설명하여야 한다.

③ 운영위원회에서 심의하여 채택한 건의사항이 학교장의 권한에 해당하는 경우 운영위원회는 의견서를 첨부하여 건의사항을 학교장에게 이송하고 학교장은 그 처리 결과를 운영위원회에 보고하여야 한다.

④ 위원장은 건의사항의 처리 결과를 건의한 사람에게 통지하여야 한다.

제16조(회의 소집 등) ① 회의는 정기회와 임시회로 구분하되 정기회는 매년 4월에 개최한다. 다만, 위원 선출 후 최초로 소집되는 회의는 학교장이 위원의 임기개시일부터 15일 이내에 소집한다.

② 임시회는 학교장 또는 재적위원 4분의 1 이상의 요구가 있는 때에 위원장이 소집한다.

③ 정기회 및 임시회의 회기는 1일로 하되 운영위원회의 의결로 연장할 수 있다.

④ 위원장은 회의 개최 7일전에 소집공고와 함께 안건을 첨부하여 위원에게 개별 통지한다. 다만, 위원장이 긴급을 요하는 사항이라고 인정할 경우 그러하지 아니하다.

⑤ 회의는 연 8회 이상 개최하며 회의일수는 연 30일을 초과할 수 없다.

⑥ 위원장은 일과 후, 주말 등 위원들이 참석하기 편리한 시간을 정하여 회의를 소집하여야 한다.

제17조(의안의 제출.발의) 운영위원회에서 심의할 의안은 학교장 또는 재적위원 4분의 1 이상의 연서로 제출하거나 발의한다. 다만, 예산안과 결산은 학교장이 이를 제출한다.

제18조(의사 및 의결정족수) 운영위원회는 재적위원 과반수 출석으로 개의하며, 출석위원 과반수의 찬성으로 결정한다.

제19조(회의 공개원칙) ① 운영위원회 회의는 공개한다. 다만, 교육 또는 교권의 보호 등을 위하여 필요하다고 인정하는 경우 운영위원회의 결정으로 공개하지 아니할 수 있다.

② 운영위원회는 회의를 개최할 때에는 학교 홈페이지, 가정통신문 등을 통하여 회의 개최일자, 안건 등을 알림으로써 일반 학부모, 교직원, 학생, 지역주민 등이 회의를 참관할 수 있도록 한다.

③ 위원장은 질서를 유지하기 위하여 방청인의 퇴장을 명할 수 있다.

제20조(회의록 작성 등) ① 영 제59조의3 제1항 및 조례 제20조 제1항에 따라 운영위원회는 회의록을 작성하여야 한다.

② 위원장은 회의 결과와 회의록을 학교 홈페이지 등에 공개하여 누구나 열람할 수 있도록 한다. 다만 영 제59조의3 제2항의 단서에 따라 비공개로 결정한 사항은 공개되는 회의록에 이를 게재하지 않을 수 있다.

③ 운영위원회는 매 학년도말에 예 · 결산 내용을 포함한 운영위원회의 활동상황 보고서를 작성하여 학교 홈페이지, 가정통신문 등을 통하여 공개하고 다음 회의 시 보고하여야 한다.

④ 학교장은 학교홈페이지에 탑재되는 학교운영위원회 관련 공개자료를 누구나 로그인 없이 열람할 수 있도록 하여야 한다.

제21조(소위원회 구성) ① 운영위원회는 안건을 효율적으로 심사하기 위하여 그 의결로 분야별 소위원회를 둘 수 있다. 다만, 학교급식소위원회와 예.결산소위원회(이하 "상설소위원회"라 한

다)는 반드시 두어야 한다.

② 소위원회 위원수 및 위원은 운영위원회의 의결로 정하되, 학부모위원은 반드시 1명 이상 포함되어야 한다.

③ 안건심사의 전문성을 높이기 위하여 제2항의 소위원회에 학부모, 외부전문가 등을 위원으로 위촉할 수 있다.

④ 소위원회에는 위원장 및 부위원장 각 1인과 간사 1인을 두되 위원장 및 부위원장은 위원 중에서 각각 호선하며 간사는 위원장이 지명하고 위원장이 부득이한 사유로 직무를 수행할 수 없을 때에는 부위원장이 그 직무를 수행한다.

⑤ 소위원회는 심사할 안건이 운영위원회에서 의결될 때까지 존속하되 상설소위원회는 연중 운영한다.

⑥ 기타 소위원회의 구성 및 운영에 관한 사항은 운영위원회의 의결로 정한다.

제22조(서류제출 요구) 운영위원회는 그 의결로 안건의 심의와 직접 관련된 서류의 제출을 학교장에게 요구할 수 있다.

제23조(심의결과의 통보) 운영위원회 위원장은 심의결과를 문서로 작성하여 지체없이 학교장에게 이송하여야 한다.

제24조(제척과 회피) ① 위원은 안건이 본인 및 본인의 친족과 직접 이해관계가 있거나 공정을 기할 수 없는 사유가 있는 경우에는 그 안건의 의사에 참여할 수 없다.

② 운영위원회 또는 소위원회는 제1항의 사유가 있다고 인정되는 때에는 그 의결로 해당 위원이 관련 안건의 심의 · 의결에 참여할 수 없도록 하여야 한다.

③ 제1항의 사유가 있는 위원은 운영위원회 또는 소위원회의 허가를 받아 그 안건의 심의.의결을 회피할 수 있다.

제25조(보고 및 시정명령의 신청 등) ① 학교장은 운영위원회의 심의결과를 최대한 존중하여야 하며, 그 심의결과와 다르게 시행하고자 하는 경우에는 이를 시행 전 7일 이내에 운영위원회와 관할 교육청에 서면으로 보고하여야 한다.

② 학교장은 운영위원회의 심의를 거치는 경우 교육활동 및 학교운영에 중대한 차질이 발생할 우려가 있거나 천재지변 기타 불가항력의 사유로 운영위원회를 소집할 여유가 없는 때에는 제13조 제1항 및 제2항의 사항에 대하여 운영위원회의 심의를 거치지 아니하고 이를 시행할 수 있다.

③ 학교장은 제2항의 규정에 의하여 운영위원회의 심의를 거치지 아니하고 시행한 때에는 관련 사항과 그 사유를 지체없이 운영위원회와 관할교육청에 서면으로 보고하여야 한다.

④ 운영위원회는 학교의 장이 정당한 사유없이 제13조 제1항 및 제2항의 규정에 의한 운영위원회의 심의 · 의결 결과와 다르게 시행하거나 심의 · 의결 결과를 시행하지 아니하는 경우 또는 제2항의 규정에 의한 사유없이 심의를 거쳐야 할 사항을 심의를 거치지 아니하고 시행하는 경우에는 서울특별시교육감 또는 관할 교육지원청의 교육장에게 시정명령을 신청할 수 있다.

제26조(간사 등) 간사는 운영위원회의 회의기록 등 사무를 처리하기 위하여 행정직원 중 학교장의 추천을 거쳐 위원장이 임명한다.

※ 필요할 경우 서기는 규정으로 정할 수 있음

제27조(운영경비) 위원의 연수시 교통비, 회의경비 등 운영위원회 운영에 필요한 경비는 학교회계 예산으로 편성하여 집행할 수 있다.

제28조(학교내외의 자생조직) 학부모 등으로 구성되는 학교 내외의 자생조직(학부모회, 명예교사회, 녹색어머니회 등)은 자율적으로 운영하되, 그 대표자는 조직의 활동과 관련하여 운영위원회의 허가를 얻어 회의에 출석.발언할 수 있다.

제29조(회의운영규칙) 운영위원회의 회의 운영에 필요한 사항 중 이 규정에서 정하지 아니한 사항은 운영위원회의 의결을 거쳐 회의운영규칙으로 정할 수 있다.

부 칙

본 규정은 1996년 6월 11일부터 시행한다.
본 규정은 2000년 3월 9일부터 개정 시행한다.
본 규정은 2000년 10월 13일부터 개정 시행한다.
본 규정은 2004년 3월 12일부터 개정 시행한다.
본 규정은 2006년 3월 7일부터 개정 시행한다.
본 규정은 2012년 1월 18일부터 개정 시행한다.
본 규정은 2012년 3월 29일부터 개정 시행한다.
본 규정은 2018년 10월 22일부터 개정 시행한다.
본 규정은 2020년 2월 20일부터 개정 시행한다.

2. 학부모회 규약

제1조(목적) 학부모회는 대방중학교 학부모들이 교육공동체의 일원으로 교육활동에 참여하여 학교교육 발전에 이바지함을 목적으로 한다.

제2조(명칭) 학부모회의 명칭은 '대방중학교 학부모회'라 한다.

제3조(기능) 학부모회는 학교교육 발전을 위하여 다음 각 호의 사항을 수행한다.

1. 학교 운영에 대한 의견제시 및 학교교육 모니터링
2. 학교교육 활동 참여 · 지원
3. 자녀교육 역량강화를 위한 학부모교육
4. 지역사회와 연계한 비영리 교육사업
5. 그 밖에 학교의 사업으로서 총회나 대의원회에서 의결한 사업

제4조(회원) 회원은 본교에 재학하는 모든 학생의 학부모로 한다. 다만, 졸업한 학생의 학부모 중 학부모회 임원은 임기만료일까지 회원의 자격이 있는 것으로 본다.

제5조(임원의 구성) ① 선출관리위원회 구성

1. 학부모회 등의 의견을 들어 학교장이 위촉한다.
2. 학교장과 선출 절차, 일시를 사전에 협의한다.

② 학부모회에는 회장 1명, 부회장 3명, 감사 2명의 임원을 둔다.

③ 회장, 부회장, 감사는 총회에서 민주적 절차에 의해 선출한다.

제6조(임원의 임기) ① 임원의 임기는 선출일 다음 날부터 다음 학년도 정기총회일까지로 하며, 학생이 졸업한 경우에도 임기만료일까지 임원의 자격을 유지한다.

② 회장은 1회에 한하여 중임할 수 있다.

제7조(임원의 자격) 회장은 1년 이상 본교의 학부모회 회원으로 활동한 자로 한다.

제8조(임원의 직무) ① 회장은 학부모회를 대표하고 학부모회의 업무를 총괄한다.

② 부회장은 회장을 보좌하며, 회장이 부득이한 사유로 직무를 수행할 수 없을 때에는 그 직무를 대행한다.

③ 감사는 학부모회의 회계업무를 연 1회 감사하여 그 결과를 7일 이내에 학교홈페이지 등에 공개하여야 한다.

④ 감사는 학부모회의 공정한 운영을 위하여 필요하다고 인정할 경우에는 대의원회의 의결을 거쳐 특정감사를 실시할 수 있다.

⑤ 부회장이나 감사가 부득이한 사유로 직무를 수행할 수 없을 때에는 대의원회에서 정한 자가 그 직무를 대행한다.

제9조(학부모회의 조직) ① 학부모회의 효율적 운영을 위해 대의원회를 둔다.

② 학부모회 산하에 학년별 학부모회, 학급별 학부모회, 기능별 학부모회를 둘 수 있다.

제10조(총회) ① 총회는 학부모 전체가 참여하는 학부모회의 최고 의사를 결정하는 회의체로서 「초 · 중등교육법 시행령」제59조 제2항에 따른 학부모 전체회의를 말한다.

② 정기총회는 회장이 매년 3월에 소집한다.

③ 임시총회는 다음과 같은 경우에 소집한다.

1. 회장이 필요하다고 인정할 때
2. 회원 10분의 1이상의 요구가 있을 때

④ 총회소집은 의안 및 일시, 장소를 총회개최 7일 전까지 학교홈페이지 등에 공고하여야 한다.

⑤ 총회는 회원의 10분의 1이상의 출석과 출석회원 과반수의 찬성으로 의결한다.

⑥ 회장은 회의종료 후 7일 이내에 회의결과를 학교홈페이지 등을 통해 전체 회원에게 공개하여야 한다.

제11조(총회의 의결사항 등) ① 총회는 다음 각 호의 사항을 의결한다.

1. 학부모회 활동 계획 수립
2. 학부모회 규정의 제 · 개정 사항
3. 학부모회 임원의 선출
4. 학교운영에 있어서 학부모들과 직접 관련 있는 사항으로 학부모들의 의견수렴이 필요한 사항
5. 그 밖에 회장이 학부모회의 의결을 거치는 것이 필요하다고 인정하는 사항

② 회장은 예 · 결산 및 학부모회 활동 결과를 총회에 보고한다.

③ 총회는「초 · 중등교육법 시행령」제59조 제2항 및「서울특별시립학교 운영위원회 구성 및 운영 등에 관한 조례」제4조에 따른 학교운영위원회의 학부모위원을 선출한다.

④ 학부모회 회장은 총회의 의결 사항 중「초 · 중등교육법」제32조 및「서울특별시립학교 운영위원회 구성 및 운영 등에 관한 조례」제11조에 해당하는 사항에 대하여 학교운영위원회 위원장에게 의견을 제출할 수 있다.

⑤ 학부모회 회장은 그 밖에 학부모회 규정이 정하는 사항에 대하여 학교운영위원회 위원장에게 의견을 제출할 수 있다.

⑥「재난 및 안전관리 기본법」제3조 제1호에 따른 재난이나 그 밖의 사유로 인하여 대면(對面)에 의한 방법으로 총회를 개최 하기 어려운 경우에는 서신, 우편, 전자투표 등으로 총회 의결사항을 진행할 수 있다.

⑦ 총회에 직접 참석할 수 없는 학부모는 제6항 후단에 따른 방법 및 절차에 따라 총회 의결에 참여할 수 있다.

제12조(대의원회) ① 학부모회에는 총회의 의결사항 중 실제 집행과정에서 필요한 구체적인 사항을 결정하기 위해 대의원회를 둔다.

② 대의원회는 임원으로 구성한다. 다만, 학년별 학부모회, 학급별 학부모회, 기능별 학부모회가 구성된 경우 그 대표를 포함한다.

③ 대의원회의 회장은 학부모회 회장이 겸임한다.

④ 대의원회는 정기회와 임시회로 구분하며, 정기회는 매년 1회 이상 개최하고, 임시회는 회장이나 재적 대의원 5분의 1 이상의 요구가 있을 때 개최한다.

⑤ 대의원회는 회장이 소집한다.

⑥ 회장은 대의원회를 개최하려는 경우 회의소집 의제 및 일시, 장소를 회의 개최 7일 전까지 학교홈페이지 등에 공고하여야 한다.

⑦ 대의원회 회의는 재적 대의원 과반수 출석과 출석 대의원 과반수의 찬성으로 의결한다.
⑧ 회장은 회의결과를 회의 종료 후 7일 이내에 학교홈페이지 등을 통해 전체 회원에게 공개하여야 한다.

제13조(대의원회 의결사항) 대의원회는 다음 각 호의 사항을 의결한다.
1. 제11조 제1항 각 호의 총회의 의결사항 외의 학부모회 운영에 관한 사항
2. 총회의 의결로 대의원회에 위임한 사항

제14조(학년 · 학급 · 기능별 학부모회) ① 학년 학부모회는 해당 학년의 학부모로 구성하고, 학년 학부모 대표는 학년별로 민주적 절차에 따라 선출한다.
② 학년 학부모회에서는 해당 학년의 학교생활, 학년 운영 등에 대한 건의와 지원 사항 등 의견을 학부모회장에게 제출한다.
③ 학년 학부모회는 해당 학년 학부모회 대표나 해당 학년 학부모회 회원 5분의 1 이상의 요구가 있을 때 개최한다.
④ 학급 학부모회는 제1항에서 제3항의 규정을 따른다.
⑤ 기능별 학부모회는 해당 학부모회에 참여를 희망하는 학부모로 구성하며 그 밖의 사항은 학부모회 규정을 따른다.

제15조(해산) ① 학부모회는 학교 통 · 폐합 등의 사유로 존속할 필요가 없을 때에는 통·폐합일자로 해산한다.
② 학부모회를 해산하였을 때에는 해산일로부터 2주 이내에 회원에게 해산 사항을 알려야 한다.
③ 학부모회가 해산된 경우 교육청 및 지방자치단체의 보조금 등 학부모회의 남은 예산은 학교회계에 귀속된다.

제16조(청산) 학부모회를 해산할 때에는 임원이 청산사무를 담당한다.

제17조(재정 등) ① 학교의 장은 학부모회의 효율적인 운영을 위하여 필요한 예산을 지원할 수 있다.
② 학부모회 회원에게 일체의 회비를 징수하지 아니한다.

제18조(회계년도) 학부모회의 회계년도는 학년도와 같다. 다만, 특수한 사정이 있을 때에는 총회의 의결을 거쳐 이를 다르게 할 수 있다.

부 칙

본 규정은 학부모 총회의 의결을 거쳐 시행한다.
본 규정은 2021년 4월 6일부터 개정하여 시행한다.
본 규정은 2021년 7월 15일부터 개정하여 시행한다.
본 규정은 2023년 4월 13일부터 개정하여 시행한다.
본 규정은 2024년 4월 1일부터 개정하여 시행한다.

3. 상조회 운영 규정

제1장 총칙

제1조(명칭) 본회는 '대방중학교 상조회'라 칭한다.
제2조(목적) 본회는 회원 상호간의 친목과 상호부조를 목적으로 한다.
제3조(회원자격) 본회 회원 자격은 대방중학교에 1년 이상 재직할 교직원으로 한다.

제2장 임원 및 회의

제4조(임원조직) 본회의 운영을 위하여 다음과 같이 임원을 둔다.
1. 회장 1명(희망자가 없으면 각 부 부장, 행정실장, 영양교사(사)가 공동회장을 한다.
2. 총무 1명(희망자가 없으면 각 부 기획, 주무관(차석), 조리장이 공동총무를 한다.)

제5조(임원) 회장은 총회에서 선출하고 회장이 총회에서 선출된 총무를 임명한다.
제6조(임기) 본회 임원의 임기는 1년으로 한다.
제7조(회무) ① 본회 회장은 본회를 대표하여 본회 전반에 관한 회무를 총괄한다.
② 총무는 회장과 상호 협의하여 회무를 담당한다.
제8조(회의) 정기총회는 매년 3월에 개최하며, 임시총회는 회장의 요구 또는 회원 5분의 1 이상의 발의로 회장이 소집한다.
제9조(정족수) 본회의 안건은 재적인원 과반 수 이상의 출석과 출석인원 과반 수 이상의 찬성으로 결정한다.
제10조(의결) 다음 사항은 총회의 의결을 요한다.
1. 본회의 예산 및 결산
2. 임원 선출
3. 회원 규약 개정
4. 사업계획 및 운영

제3장 회비 및 사업

제10조(회비 및 기금) 매월 정기회비 이 만원을 납부하여 상조회비를 적립한다.
1. 특별한 사유 발생 시 임시총회에서 비정기회비 갹출을 정한다.
2. 기타 후원금 등이 발생되면 상조회비로 적립한다.

제11조(사업) 본회는 그 목적을 달성하기 위하여 다음과 같은 사업을 한다.

1. 회원의 애경사에 관한 사항
2. 회원의 질병 및 재해에 관한 사항
3. 회원의 퇴직에 관한 사항
4. 기타

제12조(회계연도) 본회의 회계연도는 학년도에 준하며, 연1회 학년말에 총회에서 결산을 보고한다.

1. 본회는 학년도 단위로 회계를 정산하며, 회원들에게 정산금을 지급한다.
2. 학년말에 상조회비 적립 및 사용 현황을 회원들에게 공개한다.
3. 일만 원 미만의 회원별 정산환급금은 차기 상조회로 이월한다.

4장 운영

제13조(경조금 등의 지급) 회원의 경조사에 따른 경조금의 지급금액은 다음과 같다.

1. 축의금
 (1) 본인결혼: 30만원
 (2) 자녀결혼: 30만원
2. 조의금
 (1) 회원 사망: 임시총회에서 결정한다.
 (2) 배우자 사망: 50만원
 (3) 부모 사망: 50만원 <양가 동일>
 (4) 자녀 사망: 50만원
 (5) 3단 조화 제공: 10만원
 (6) 특별한 사례 발생 시 임시 총회에서 결정함.
 (7) 경조사 답례품은 제공하지 않는다.
3. 퇴직 시
 (1) 질병중도퇴직: 임시총회에서 결정한다.
 (2) 정년 및 명예퇴직(20년 이상 근무): 100만원
4. 회원의 경조사 방문 시 다음의 여비를 지급한다.
 (1) 실질경비(5명 정도)를 지급한다.

부　칙

제14조(정관의 처리) 본 회의 회칙에 정한 이외의 규정 적용은 사회통념에 따른다.

제15조(회칙 적용) 본 회의 회칙은 2011.02.28.부터 적용한다.

제16조(회칙 개정) 사망 시 3단 조화를 (10만원) 제공. 2014. 07. 20.부터 적용한다.

제17조(회칙 개정) 본 회칙의 개정안은 2016.04.01.부터 적용한다. 2016.02월까지의 개인별 적립금은 환급하며, 03월 적립금은 상조회비로 적립한다.

제18조(회칙 개정) '부정청탁 및 금품 등 수수의 금지에 관한 법'에 맞게 개정하며, 2016.09.28.부터 적용한다.

제19조(회칙 개정) 본 회의 회칙은 2018.12.26.부터 적용한다.

4. 성희롱 · 성폭력 예방 및 처리 규정

제 1 장 총 칙

제1조(목적) 이 규정은「남녀차별금지 및 구제에 관한 법률」제7조 제2항, 동법시행령 제4조 제2항 및 공공기관의 성희롱 예방 지침의 규정에 따라 대방중학교 구성원이 성희롱 및 성폭력의 가해자 혹은 피해자가 되는 것을 예방하고, 피해자의 보호와 상담 및 가해자에 대한 처리 절차에 관한 사항을 규정함을 목적으로 한다.

제2조(정의) 이 규정은 사용되는 용어의 정의는 다음과 같다.

① 성희롱이라 함은 남녀차별금지및구제에관한법률 제2조 제2호 규정에 의한 성희롱으로 성범죄 행위의 성립 여부와 관계없이 성적 수치심 또는 혐오감을 일으키는 일체의 행위로서, 상대방이 동의하지 않은 성적 행동과 요구 등 언어적, 신체적, 물리적 수단을 통하여 개인의 성적 자율권을 침해하는 행위를 말한다.

② 성폭력이라 함은 형법 및 성폭력 범죄의 처벌 및 피해자 보호 등에 관한 법률에 의한 성폭력범죄를 말한다.

제3조(적용범위) 이 규정은 대방중학교 학칙의 적용을 받는 자를 대상으로 하며, 이에는 교사(시간강사 포함), 직원(임시직 포함), 학생이 가해자, 동조자 또는 피해자로서 관련된 성희롱 및 성폭력을 포함한다.

제4조(피해자 중심의 원칙) ① 피해자는 사건 처리 과정과 관련하여 신분상 어떠한 불이익을 받지 않는다. 단, 이는 피해자가 본 규정에서 정한 사건처리 절차를 따라야 함을 전제로 한다.

② 피해자는 사건의 처리과정에서 대리인을 동반하거나 선임할 권리를 가지며 질문에 대해 답변을 거부할 권리를 가진다.

③ 피해자는 사건 처리과정에서 특정인의 관여 또는 그 배제 기타 인권보호를 위해 필요한 조치를 요청할 수 있으며, 사건 처리를 담당하는 자는 정당한 사유가 없는 한 그 요청을 받아들여야 한다.

제5조(피해자 보호 및 비밀 유지 의무) ① 사건 처리 담당자는 피해자의 보호를 최우선으로 고려하여야 하며 본인의 동의 없이 피해자의 신원이 노출될 우려가 있는 어떠한 자료도 공개하거나 누설해서는 아니 된다.

② 사건 처리 담당자는 사건 처리가 종결되지 아니하고 과정에 있는 한 가해자 혹은 피신고자의 신원이 노출될 우려가 있는 어떠한 자료도 공개하거나 누설해서는 아니 된다.

제 2 장 담당기관

제1절 성폭력 · 성고충 처리 상담실

제6조(설치) 학교장은 교내에 성폭력 · 성고충처리상담실(이하 상담실이라 한다)을 상담복지부내의 상담실에 설치한다.

제7조(구성) ① 교감이 총괄상담원이 되며 운영과 업무를 통괄한다.

② 상담실에는 성폭력에 관한 전문적 지식과 경험 등의 자질을 갖춘 전문상담원(고충상담원)을 두어야 하며 그 자격과 기준은 상담실 설치에 관한 세칙에 정한다.

제8조(업무) 업무는 다음과 같이 실시한다.

① 고충상담원

1. 성희롱 · 성폭력 피해자의 보호 및 필요한 조치
2. 접수된 사건에 대한 조사 및 성폭력대책위원회에의 보고
3. 접수된 사건에 대한 상담결과를 성폭력대책위원회에 보고 및 조사 요구
4. 상담실내에 별지 제1호 서식의 고충접수 및 처리대장을 작성, 비치한다.

② 생활인권부

1. 성희롱 · 성폭력에 관한 법률적인 처리

③ 상담복지부

1. 성희롱 · 성폭력에 관한 법률적인 처리

④ 보건실

1. 성희롱 · 성폭력 사건의 예방과 이를 위한 홍보 및 교육

제2절 성폭력대책위원회

제9조(설치) 학교장은 성희롱 및 성폭력의 예방 및 사건 처리를 위하여 성폭력대책위원회(이하 위원회라 한다)를 구성하고 위원을 선임한다.

제10조(구성) 위원회는 위원장 1명을 포함해서 10명 이내로 구성한다. 위원장은 교감으로 한다. 교감, 교무부장, 체육교육부장, 생활인권부장, 상담복지부장, 인성교육부장, 보건교사를 당연직으로 선임한다. 피해자가 교사일 경우 교사 3인, 피해자가 직원일 경우 직원 3인, 피해자가 학생일 경우 학부모 3인(학부모 운영위원 5인중 3인)을 위원으로 선임한다. 단, 가해자 및 피해자가 위원일 경우 위원회에서 제외한다.

제11조(위원장의 직무) ① 위원장은 위원회를 대표하고, 위원회 직무를 통괄한다.

② 위원장은 교감으로 한다.

제12조(업무) 위원회의 업무는 다음과 같다

① 성희롱 및 성폭력 사건의 조사 및 중재

② 가해자의 징계요구 또는 발의

③ 기타 사건의 적절한 해결을 위해 필요한 조치

④ 상담실 내규의 제정, 개폐 및 운영에 관한 사항

제13조(회의) ① 정기회의는 매 년 1회 위원장이 소집하며, 임시회의는 재적위원 3분의 1이상의 요청이 있는 때, 상담실에 사건이 접수된 때 또는 기타 위원장이 필요하다고 인정할 때 위원장이 소집한다.

② 성희롱 및 성폭력 사건 처리는 재적위원 과반수의 출석과 출석위원 3분의 2이상의 찬성으로

의결하며 그 밖의 사안은 출석위원 과반수 이상의 찬성으로 의결한다.
③ 회의 내용은 비공개를 원칙으로 한다.

제3절 성폭력사건의 처리

제14조(신고) ① 고충상담원은 피해자 등의 신고를 받는 즉시 상담에 필요한 조치를 하여야 한다. 상담실 이외의 학내 기관에서 신고를 접수 또는 인지한 때에는 이를 즉시 고충상담원에 통지하여야 한다.
② 제3자도 신고가 가능하며 신고인은 피해자와 동등한 보호를 받는다.
③ 제1항 규정에 의한 고충의 신청은 별지 제2호 서식에 의한다.
④ 고충상담원은 피해자의 보호를 위한 조치를 취하여야 한다.
⑤ 고충상담원은 신고 된 사건을 조사하여 이를 위원회 위원장에게 보고하여야 한다.
⑥ 조사는 신고를 접수한 날로부터 20일 이내에 완료해야 한다. 다만, 특별한 사정이 있는 경우 10일의 범위 안에서 조사기간을 연장할 수 있다.
⑦ 제5항, 제6항의 규정에 의해 조사가 진행 중인 사안이 법령에 의해 다른 기관에서 조사 또는 처리중이거나, 피해자가 조사에 협조하지 않는 때에는 조사를 중지할 수 있다.
⑧ 조사과정에서 고충상담원은 사안과 관계된 부서에 협조를 요청할 수 있으며 해당 부서는 이에 적극 응하여야 한다. 신고 방법은 상담실에 신고하는 것을 원칙으로 하며 그 밖에 담임교사 등을 통해 신고 할 수도 있다.

제15조(심의 · 의결) ① 위원회 위원장은 보고 된 사건의 처리를 위하여 조속히 위원회를 소집하여야 한다.
② 위원회는 필요하다고 인정한 경우 보고된 사건을 직접 조사하고 중재할 수 있으며 이를 위해 소위원회를 구성할 수 있다.
③ 위원회는 가해자의 행위가 성희롱 및 성폭력에 해당하는지 여부를 심의 · 의결한다. 조사 결과 성희롱, 성폭력에 해당하지 않는다고 인정될 경우에는 당사자에게 통보 후 조사를 종결한다.

제16조(징계 및 조치) ① 위원회는 징계가 필요하다고 의결하는 경우, 징계권자에게 징계를 요구하여야 한다. 징계권자는 위원회의 요구가 있으면 즉시 해당 징계위원회를 소집하여야 한다.
② 위원회는 필요에 따라 자체적으로 다음과 같은 조치를 내릴 수 있다.
1. 가해자의 공개 사과
2. 가해자가 재범이거나 위원회의 조치를 불이행할 경우 또는 피해자에게 유형 · 무형의 보복을 가할 경우 가중 징계를 요구하거나 발의할 수 있다.
3. 제1항 및 제2항 규정에 의한 성희롱, 성폭력 사안의 처리 후 그 결과를 당사자에게 서면으로 통지하여야 한다.

제17조(시행세칙) 위원회는 이 규정의 시행을 위하여 필요한 세부사항을 별도로 정할 수 있다.

부　　칙

본 규정은 2004년 4월 1일부터 시행한다.
본 규정은 2025년 3월 1일부터 시행한다.

5. 대방중학교 시설의 개방 및 이용에 관한 규정

제1조(목적) 「서울특별시립학교 시설의 개방 및 이용에 관한 조례」와 관련하여 학교 운동장 개방시간을 정하고, 학교장에게 위임된 시설에 대한 사용료를 정함을 목적으로 한다.

제2조(개방시간) 운동장 개방시간은 아래와 같다.

개방시간 분류	오 전	오 후	대 상
평 일	06:00 ~ 07:00	18:00 ~ 일몰 시 까지	본교 학생 및 인근 주민
토요일	06:00 ~ 08:00	18:00 ~ 일몰 시 까지	
일요일	06:00 ~ 09:00	18:00 ~ 일몰 시 까지	
공휴일	06:00 ~ 일몰 시 까지		

※ 단, 학교 교육과정에 따라 개방하지 않을 수 있으며, 단체 이용시 "학교시설사용 유무선 예약시스템" https://crs.sen.go.kr/ 참고.

※ 운동장 이용수칙 안내 : 붙임

제3조(사용료) 학교시설 사용료는 아래와 같다. (단위:원)

시 설 명	생활체육 . 평생교육		일반 . 행사	비 고
일반교실(1실)	10,000		20,000	☞냉·난방기 가동시 20% 가산 ☞1시간
특별교실(1실)	20,000		40,000	
컴퓨터실(1실)	40,000		80,000	
체육관(641㎡)	20,000		50,000	
운동장(인조잔디)	단기사용	40,000	100,000	1시간
	장기사용 (6개월 이상)	30,000		
다목적구장	7,500		15,000	1시간
주 차 장	1,000			1대/1회
창고,사물함 (물품보관)	30,000			1실/1개월

제4조(준용) 학교시설의 사용에 관하여 이 규정에서 정한 것 이외의 사항은 서울특별시립학교 시설의 개방 및 이용에 관한 조례 및 대방중학교 시설의 개방 및 이용에 관한 세부시행 기준을 준용한다.

부　칙

본 규정은 2005년 3월 2일부터 시행한다.
본 규정은 2010년 6월 22일부터 개정 시행한다.
본 규정은 2011년 4월 1일부터 개정 시행한다.
본 규정은 2012년 1월 18일부터 개정 시행한다.
본 규정은 2012년 3월 8일부터 개정 시행한다.
본 규정은 2017년 4월 28일부터 개정 시행한다.
본 규정은 2018년 12월 19일부터 개정 시행한다.
본 규정은 2019년 12월 23일부터 개정 시행한다.

[붙임]

<대방중학교 운동장 이용수칙 안내>

1. 운동장 등 학교시설을 사용할 때에는 사전에 학교장 승인을 받아야 합니다.
   학교장 승인 없이 시설을 무단으로 사용시 법적 조치함.
2. 본교 학생 등의 교육 활동시에는 사용을 할 수 없습니다.
3. 안전을 위하여 자전거와 킥보드, 전동힐 등을 가지고 들어올 수 없습니다.
4. 애완견은 데리고 들어올 수 없습니다.
5. 정규수업 외 야구를 할 수 없습니다.
6. 사용기간 및 질서유지 등을 반드시 지킵니다.
7. 학교 내에서 금연, 음주, 가무, 일체의 음식물 취사를 금합니다.
8. 주민들의 민원을 야기할 수 있는 고성방가 등 미풍양속을 해하는 행동을 금하며
   인근 주민의 행복추구권을 침해하지 않도록 합니다.
9. 학교시설물, 비품, 장비 등을 아끼고 환경을 보호하여야 하며 훼손 시에는 반드시
   원상복구 등 책임을 져야 합니다.
10. 시설 사용 후 모든 쓰레기는 수거하여 가져가시고 정리정돈을 철저히 합니다.
11. 학교시설물 이용 시 제반사항에 대하여 학교관계자의 지시에 따라야 합니다.
12. 위 사항을 철저히 이행하지 않을 시 학교장은 강제 퇴거명령을 할 수 있습니다.
13. 학교시설물 이용 중 발생한 사고에 대하여는 학교장은 일체의 책임을 지지 않습니다.

※ 학교시설 이용에 대한 문의 : 행정실 ☎ 831-2502

[서식 1]

학교시설 일시사용(변경) 허가 신청서

신 청 인	성 명		전 화	
	주 소			
	이메일			
	FAX			
단체명				
사용 시설명				
사용 목적				
사용 기간				
사용 인원				
기 타	※ 단체 이용시 제출 안내 - 학교시설 일시사용(변경) 허가 신청서 - 이용자(단체) 현황 (붙임 서식2번) - 단체운영계획서(별도 서식 없음)			

「서울특별시립학교 시설의 개방 및 이용에 관한 조례」 제12조(사용자의 의무 및 책임)의 규정을 지킬 것을 서약하고, 같은 조례 제5조(사용허가 신청)에 따라 위와 같이 귀 학교 시설을 사용하고자 신청서를 제출하오니 허가하여 주시기 바랍니다.

년 월 일

신 청 인 : (인)

대방중학교장 귀하

[서식 2]

이용자(단체) 현황

1. 단체명 :
2. 인원(실제 이용자) :
3. 주차 대수(주차 신청자) :
4. 이용자 명단

연번	성 명	성별	주 소 (동까지만 기재)	차량번호 (주차 신청자만)	비고

년 월 일

신청자 : (인)

[서식 3]

학교시설 사용료 반환 청구서

청 구 인 (허가 신청서의 신청인과 동일)	성 명		전 화	
	주 소			
	이메일			
	FAX			
단체명				
사용시설명				
사용 목적				
사용 기간				
사용 인원				
반환 청구 사유				
기 납부액				
입금계좌번호	은행명(　　) 계좌번호(　　) 예금주(　　) ※ 예금주는 허가신청서의 신청인과 동일해야 함			

위와 같이 기 납부한 학교시설 사용료를 반환 청구합니다.

년　　월　　일

청구인 :　　(인)

[서식 4]

학교시설 일시사용(변경) 허가서

신 청 인	성 명		전 화	
	주 소			
	이메일			
	FAX			
단체명				
사용시설 명				
사용 목적				
사용 기간				
사용 인원				
사용료 (산출기초 포함)				
사용료 납부	- 납부기간 : . . ~ . . (2월에 납부 불가) - 계좌번호 : (농협) (예금주 : 대방중학교)			

위 기재 내용과 같이 학교시설 사용을 허가합니다.

년 월 일

사용 허가자 : 대방중학교장 (인)

6. 도서관 운영 규정

제1장 총 칙

제1조(목적) 이 규정은 「학교도서관진흥법」에 의거, 대방중학교 도서관(이하 “도서관”이라 한다)에서 교사 · 학생의 교수-학습활동 지원을 위해 필요한 사항을 규정함을 목적으로 한다.

제2조(업무) ① 도서관은 학생 및 교원 등의 교수 · 학습활동을 지원하기 위하여 다음 각 호의 업무를 수행한다.

1. 학교교육에 필요한 도서관 자료의 수집 · 정리 · 보존 및 이용서비스 제공
2. 학교소장 교육 자료의 통합관리 및 이용 제공
3. 시청각자료 및 멀티미디어 자료의 개발·제작 및 이용 제공
4. 정보관리시스템과 통신망을 이용한 정보공유체제의 구축과 이용 제공
5. 도서관 이용의 지도 및 독서교육, 협동수업 등을 통한 정보 활용의 교육

② 학교의 장은 제1항 1호부터 5호까지 규정에 따른 업무를 수행함에 있어 「초 · 중등교육법」 제31조에 따른 학교운영위원회와 협의하여야 한다.

제3조(지도·감독) 도서관의 운영 및 업무는 학교장의 지도·감독을 받는다.

제4조(직원) ① 도서관의 운영 업무를 위해 사서 1명을 둔다.

② 도서관 직원은 제2조의 업무를 처리한다.

제2장 도서관운영위원회

제5조(설치) 「학교도서관진흥법」 제10조에 의해 다음 각 호의 사항을 심의하기 위하여 학교에 학교도서관운영위원회(이하 ‘운영위’라 한다)를 둔다.

1. 학교도서관 운영계획
2. 자료의 수집 · 제작 · 개발 등과 관련된 예산의 책정
3. 자료의 제적 · 폐기
4. 학교도서관의 행사와 활동
5. 그 밖의 학교도서관 운영에 필요한 사항

제6조(기능) 운영위의 기능은 다음 각 호와 같다.

1. 도서관 운영에 관한 기본 방침 결정
2. 교육과정에 따른 학교도서관이 해야 할 주요 사업 결정
3. 독서교육, 도서관 이용교육에 대한 전체 계획 수립
4. 도서관 운영과 자료 이용에 관한 제반 규정 제정 및 개정
5. 구입 도서 선정 및 폐기 결정

6. 기타 도서관 운영 활성화에 대한 사항

제7조(구성) ① 운영위는 교감, 교무부장, 연구부장, 창의인성부장, 진로부장, 사서, 학생위원, 학부모위원 또는 외부위원 각 1인으로 구성한다.

② 위원장은 교감이 맡고 간사는 사서가 맡는다.

③ 운영위의 임기는 1년으로 한다.

제8조(위원의 임무)

① 위원장은 회의를 소집 개최하고 교과별 의견을 결정한다.

② 교사위원의 임무는 각 호와 같다.

1. 각 학년 및 교과별 교수-학습을 지원하는 다양한 유형 자료를 파악하고 도서를 추천한다
2. 학습 및 인성 교육에 필요한 학생용 권장 자료를 추천한다.
3. 교과별 필요 장서에 대한 복본수를 추천한다.

③ 학부모위원, 학생위원 및 외부위원의 임무는 각 호와 같다.

1. 구입 희망자료 목록을 검토하고 의견을 제출한다.
2. 학습 및 인성 교육에 필요한 학생용 권장 자료를 추천한다.
3. 구입 희망 자료에 대한 예산 및 구입방법을 검토하고 의견을 제출한다.

④ 간사의 임무는 각 호와 같다.

1. 회의록을 작성한다.
2. 자료선정에 필요한 보조 자료를 사전에 제공한다.
3. 도서관 이용자(학생, 교직원)의 구입 희망 자료를 파악한다.
4. 수입이 결정된 자료 목록을 작성하고 결재를 맡는다.
5. 관리전환 및 제적, 폐기 대상 자료를 선정.보고한다.

제9조(회의) ① 위원장은 회의를 소집하고 그 의장이 된다.

② 운영위의 회의는 재적위원 과반수의 출석과 출석위원 과반수의 찬성으로 의결한다.

③ 운영위의 회의록은 사서가 작성하여 위원들의 확인을 받는다.

제10조(서면결의) 시급을 요하는 도서구입이나, 이용자 희망자료, 협력수업, 독서관련행사 등 위원회 심의를 거칠 시간적 여유가 없다고 위원장이 인정하는 경우 서면결의로 할 수 있다.

제11조(자료구성기준) 도서관 자료구성기준은 [별지 제1호]와 같다.

제3장 도서부의 운영

제12조(설치) 도서관에는 사서의 업무를 보좌하고, 자료의 정리 업무를 도와줄 도서부를 둔다.

제13조(선발) 도서 부원은 동아리 활동과 연계하되, 학년 초에 2, 3학년 학생을 대상으로 본인의 지원으로 면접 및 실습 후 사서와 도서부 부원들의 협의 하에 다음 각 호에 해당하는 자로 총 20명 이내로 선발한다.

1. 결석.지각을 자주하지 않는 학생
2. 성실하고 책임감 있는 태도를 지닌 학생

3. 도서관 일에 흥미가 있으며 봉사활동을 즐겨하는 학생
4. 타인과 협동할 줄 아는 학생
5. 책 읽기와 봉사를 즐겨하는 학생

제14조(조직) 도서부는 2, 3학년 각 10명씩 20명을 도서부원으로 조직되고, 도서부장은 3학년 중 도서반원의 전체 의사를 물어 투표로 선발한다.

제15조(임무) 도서부원은 다음 각 호 업무를 수행한다.

1. 도서 대출 반납 보조
2. 반납 도서 및 열람 자료 정리
3. 도서관 행사 보조

제16조(활동) 도서부의 활동 시간은 점심시간과 지정된 날짜에 활동을 실시한다.

제4장 자료의 수집과 정리

제17조(자료의 수집) 도서관에서 수집하는 자료는 구입과 기증에 의한다.

제18조(자료의 종류) 도서관에 수집되는 자료의 종류는 다음 각 호와 같다.

1. 일반도서(단행본 및 전집 총서 류)
2. 신문.잡지 등의 정기간행물
3. 시청각 자료

제19조(자료구입) ① 운영위에서 결정된 구입 자료는 사서가 행정실에 구입 의뢰한다.

② 도서구입은 각 1권을 원칙으로 하되, 필요에 따라 필요성과 이용도를 검토하여 복본의 수를 증가할 수 있다.

③ 자료 구입의 방법과 경비 지출에 관한 사항은 행정실장에게 일임한다.

제20조(기증) 기증 자료는 구입 자료의 선택 기준에 의하여 소장 유무를 결정하고, 구입 자료와 함께 서가에 비치한다. 단 기증 자료임을 표시하기 위하여 기증 인을 날인한다.

제21조(자료의 정리) ① 신간도서, 지정도서, 시리즈, 만화, 대형도서, 참고도서는 별도로 지정된 서가에 배가한다.

② 입수된 자료는 청구기호에 의하여 서가에 배가한다.

제22조(정기간행물 등의 관리) ① 1년이 경과한 잡지는 별도의 서가에 관리하고, 이용 가치를 상실한 잡지는 폐기한다.

② 팜플렛 및 리플렛 자료는 각 교과영역별로 관리하고 이용가치를 상실한 경우 수시로 폐기한다.

제5장 열람

제23조(열람) 도서관의 자료는 다음 각 호의 이용자가 열람할 수 있다.

1. 본교 학생
2. 본교 교원 및 직원

제24조(개방시간) ① 도서관의 개방시간은 평일 오전 8시30분부터 오후 4시30분까지 운영한다.
② 방학 중에는 별도 계획에 따라 도서실 개방 여부 및 기간을 정할 수 있다.

제25조(휴관) 도서관의 휴관일은 다음 각 호와 같다.
1. 법정공휴일
2. 천재지변 등으로 인한 임시휴교일
3. 재학생 진급 및 신입생 등록 기간, 학교 행사 등 도서관 사정상 불가피한 경우
4. 장서점검기간 보이느

제26조(관외대출) 도서관 자료의 관외대출 및 기한은 학생은 1인 2책 1주일간, 교사는 1인 10권 30일, 학급 활용도서는 30권 30일로 한다.

제27조(대출바코드 발급) 학생 개인별 대출바코드는 학년 초에 제작하여 학생증에 붙이고 자료 대출시 이용한다.

제28조(대출방법) ① 자료의 대출은 개인별 바코드를 이용하여 전산관리하고, 대출한 자료를 계속해서 이용하고자 할 때는 그 자료의 예약이용자와 중복되지 않는 경우에 한한다.
② 자료의 대출과 반납은 도서관 개방시간에 자유롭게 할 수 있다.

제29조(참고자료의 대출) 참고자료는 원칙적으로 관외 대출을 금한다. 다만 다음의 각 호의 경우에는 관외대출을 허용한다.
1. 과월(일)분의 잡지나 신문
2. 당일 수업시간에 한하여 이용하는 경우
3. 당일 특별활동이나 학생지도 등에 이용하는 경우

제30조(특별활동에서의 자율 이용) 학교의 각 특별활동 등을 위하여 자료와 일반열람실을 이용하고자하는 경우에는 2주일 전에 사서와 협의한 후 이용할 수 있다.

제31조(연체자 처리) 대출한 자료의 반납 기한을 초과한 경우에는 반납기일로부터 연체일수만큼 자료 대출을 금한다.

제32조(대출 불가 자료)
① 어학사전, 백과사전, 도감 등 참고도서.(단, 교사가 수업에 필요하다고 요청할 경우 대출가능)
② 정기 간행물
③ 과제도서로 지정된 도서, 귀중도서 및 특별 취급 도서 등

제6장 자료의 제적과 폐기

제33조(장서점검) 사서는 매년 1회 장서 점검을 실시하여 이용실태를 평가하고, 분실 및 파손된 장서를 파악하고 정비한다.

제34조(제적과 폐기의 범위) 도서관자료의 폐기 및 제적의 범위는 연간 해당 도서관 전체 장서의 100분의 7을 초과할 수 없다. 다만, 법 제30조제2항에 따른 도서관운영위원회의 심의를

통해 결정한 경우에는 연간 도서관장서의 100분의 7를 초과하여 도서관자료의 폐기 및 제적을 할 수 있다.

제35조(폐기 및 제적의 기준) 학교도서관 자료의 폐기와 제적 기준은 다음 각 호와 같다.

1. 이용가치의 상실된 자료로서 보존이 필요 없다고 인정되는 자료
2. 훼손 또는 파손・오손된 자료로서 이용하기 어렵다고 인정되는 자료
3. 불가항력적인 재해・사고, 그 밖에 이에 준하는 사태로 인하여 유실된 자료

제7장 도서관 활용 수업

제36조(도서관 활용 수업 방침) ① 전 학년을 대상으로 한다.

② 도서관 활용수업은 점심시간을 제외한 1~4교시, 5~7교시에 이루어지도록 한다.

③ 사전 계획과 교사의 신청에 의해 시간표가 겹치지 않도록 조정한다.

④ 담임 및 교과교사의 요청 시 사서는 학생과 교사의 자료이용 및 정보탐색을 협조한다.

제37조(활용 수업 계획) ① 학년 교육과정과 연계하여 학교도서관 활용이 이루어지도록 한다.

② 필요한 경우 학년 간, 학급 간 상호 의견 조율을 통한 이용 시간을 조정이 가능하다.

③ 신입생 이용자교육은 3월에 사서가 실시하도록 한다.

제8장 관내 규율

제38조(소지품 관리) 도서관 이용자는 관내 소지품 관리를 철저히 하며, 휴대폰 사용을 자제한다.

제39조(이용자 준수사항) 사서는 다음 각 호의 이용자 준수사항을 홍보한다.

1. 정숙과 청결을 유지한다.
2. 이용한 자료나 물품의 정리정돈을 철저히 한다.
3. 도서관 자료는 소중하게 다루어야하며, 필요한 부분을 오리거나 훼손해서는 안 된다.
4. 사서나 학생도서위원의 지도에 따라야한다.
5. 도서관 내에 음식물 반입을 금지한다.
6. 반드시 본인의 대출증을 이용하여 대출해야 하며, 다른 사람에게 빌려주어 분실한 경우, 빌려준 본인이 책임 져야 한다.

제40조(자료의 변상) 도서관 자료를 손실하거나 파손하거나 분실하였을 경우. 동일한 자료로 변상하여야 한다. 단, 해당 도서의 품절, 절판 등의 사유로 동일한 자료를 구하기 어려울 경우에는 유사한 주제 또는 분야의 자료로 변상한다. 이 경우에는 가능한 최신 성을 가진 자료로 변상하여야 한다.

제41조(연체일 규정) ① 대출한 자료의 반납 기일을 초과한 경우에는 연체일 수만큼 대출을 제재한다.(시험기간 및 도서관 활용 연수, 재량휴업일, 도서관 행사 등으로 인한 미반납은 연체

일에 해당하지 않음)

② 병결 및 경조사로 인한 인정 결석의 경우 연체 일에 해당하지 않는다.

제42조(연체자 처리 방법) ① 반납일로부터 연체일 만큼 제재(휴관 일을 포함하여 기간 산정)

② 학생은 제재기간 동안에는 도서 대출이 불가능하다. 연체학생의 경우, 한 달에 1회, 반납을 독촉하고, 30일이 넘는 장기연체 시에는 각 학급 담임교사를 통해 연체 도서 반납 안내장을 전달하여 반납을 독촉한다.

③ 교사는 사서가 직접 반납을 권유하며, 교과 연구에 필요한 경우 대출 기한을 연장해 준다.

제43조(졸업예정자 관리) 졸업예정자는 겨울방학 실시 최소 7일 전부터 대출을 중지하며, 졸업예정자의 대출자료 회수를 실시한다.

부 칙

본 규정은 2025년 2월 19일부터 시행한다.

[붙임]

자료의 기본구성

1. 자료구성 기본 방침

가. 학교 교육과정 및 학교도서관의 목적에 부합하는 자료를 구성한다.
나. 학생과 교직원의 학습활동에 필요한 참고자료를 구성한다.
다. 학생의 특성 및 요구, 발달단계, 학습형태에 적합한 자료를 구성한다.
라. 사회.도덕적으로 용납되는 자료, 다양한 관점을 대표하고 있는 자료를 구성한다.
마. 인종, 국적, 민족, 사상, 신앙, 정치 등에 치우치지 않는 자료를 구성한다.
바. 잠재적 요구를 파악하고 특정교사 및 주제에 치우치지 않는 자료를 구성한다.
사. 자료 선정, 구입, 기증, 제적, 폐기 등은 자료선정위원회의 심의를 통해 자료를 구성한다.

2. 대방중학교 도서관 자료구성의 기준

가. 일반적 기준
(1) 생활 및 진학지도, 특별활동 등 학교 교육과정과 관련된 자료
(2) 교사의 교과 지도와 학생의 학습 능력 신장 등 이용자 특성에 맞는 자료
(3) 저작사항과 출판사의 권위가 있는 자료
(4) 제본, 활자크기, 그림, 삽화 등의 물리적 특성이 우수한 자료
(5) 현 자료 구성 비율을 파악하여 부족한 분야를 보충할 수 있는 자료
(6) 당해 연도 교육과정을 고려하여 우선 구입할 자료의 범위와 수량을 결정
(7) 공신력 있는 기관과 단체의 도서 정보를 중심으로 선정

나. 형태별 자료 선택 기준
(1) 학년별 학생의 수준을 고려, 특정 학년에 편중되지 않는 균형 있는 구입
(2) 도서는 1종 1권 구입을 원칙으로 함 단, 다음의 경우 복본 구입이 가능
(3) 우수 · 추천 · 권장 도서
(4) 대출 횟수가 높은 도서
(5) 파손 및 훼손, 오염 등으로 이용이 불가능한 도서
(6) 한 학급 절반이상의 복본은 이용률을 고려하여 구입에 신중을 기함
(7) 이하 도서는 구입의 제한하거나 신중을 기할 것
(8) 학습용 참고서 및 수험용 문제집
(9) 판타지, 로맨스 소설, 선정적인 자료(청소년 유해도서 19세 이상), 무협지.
(10) 출판된 지 10년 이상 된 도서(컴퓨터, 과학 분야는 2년)
(11) 종교 관련 설교, 전도, 성령 등 개인적인 성향이 강한 도서와 특정종교 전문서

다. 정기(연속)간행물 선택 기준
(1) 1년 단위의 정기 구독인 경우, 이용률과 이용자의 만족도를 파악하여 매년 정기구독 여부를 결정

(2) 기사가 공정하고 편향되지 않은 것을 선정

(3) 기사가 공정하고 편향되지 않은 것을 선정

(4) 정치적, 종교적, 사상적 배경을 가진 것은 반대되는 성향의 자료도 함께 구독하여 중립성을 유지

(5) 학교 교육에 도움이 되는 전문지와 일반 교양지를 조화 있게 선정

라. 시청각자료 선택 기준

(1) 공학적 측면 : 다수자의 동시 이용가능성, 조작의 용이성, 수리의 필요 여부, 자료의 즉시 기록 및 제거 가능성 등

(2) 교육적 측면 : 최신성, 기존자료와의 호환성, 내용의 수준 등

(3) 환경적 측면 : 이용의 편리성, 시간적. 공간적 제약, 보존관리의 용이성, 가격 등.

마. 자료의 구성 비율 : 도서관의 주제별 자료 구성 비율은 다음과 같다.

<학교도서관의 주제별 장서구성 비율(%)>

유별	총류	철학	종교	사회과학	순수과학	기술과학	예술	언어	문학	역사	계
백분율(%)	4.4	5.2	1.61	11.47	8.09	4.35	5.76	2.96	48.31	7.85	100