שמואל ב'

דפי עבודה וסיכום

הבהרה חשובה:

בדפי החוברת הושקעה עבודה רבה ,

וניסיון מצטבר של שנים רבות בהוראה ולמידה.

כל דף נבנה מתוך מחשבה מעמיקה, למידה מתמשכת וחתירה להנגיש את החומר

לתלמידים בצורה מדויקת, חווייתית ומשמעותית.

מתוך תחושת שליחות, אני בוחרת בשלב זה,

לשתף את כל החומרים בחינם, **למען ילדי ישראל**.

החומרים ניתנים לשימוש לצורכי הוראה ולמידה.

יחד עם זאת, **חשוב להבהיר:**

העתקה של החוברת או חלקים ממנה, לשימוש מסחרי,

מהווה פגיעה בזכויות היוצרים וגזל לכל דבר.

בברכה

מיכל ביטון "לימוד מאהבה"

פרק א' דוד מתבשר על מות שאול

הדגישו בצהוב את דברי דוד ובכחול את דברי הנער

א וַיְהִי, אַחֲרֵי מוֹת שָׁאוּל, וְדָוִד שָׁב, מֵהַכּוֹת אֶת־הָעֲמָלֵק; וַיֵּשֶׁב דָּוִד בְּצִקְלָג, יָמִים שְׁנָיִם
ב וַיְהִי בַּיּוֹם הַשְּׁלִישִׁי, וְהִנֵּה אִישׁ בָּא מִן־הַמַּחֲנֶה מֵעִם שָׁאוּל, וּבְגָדָיו קְרֻעִים, וַאֲדָמָה עַל־רֹאשׁוֹ;
וַיְהִי בְּבֹאוֹ אֶל־דָּוִד, וַיִּפֹּל אַרְצָה וַיִּשְׁתָּחוּ. ג וַיֹּאמֶר לוֹ דָוִד, אֵי מִזֶּה תָּבוֹא; וַיֹּאמֶר אֵלָיו, מִמַּחֲנֵה
יִשְׂרָאֵל נִמְלָטְתִּי. ד וַיֹּאמֶר אֵלָיו דָּוִד מֶה־הָיָה הַדָּבָר, הַגֶּד־נָא לִי; וַיֹּאמֶר אֲשֶׁר־נָס הָעָם מִן־
הַמִּלְחָמָה, וְגַם־הַרְבֵּה נָפַל מִן־הָעָם וַיָּמֻתוּ, וְגַם שָׁאוּל וִיהוֹנָתָן בְּנוֹ, מֵתוּ. ה וַיֹּאמֶר דָּוִד, אֶל־
הַנַּעַר הַמַּגִּיד לוֹ: אֵיךְ יָדַעְתָּ, כִּי־מֵת שָׁאוּל וִיהוֹנָתָן בְּנוֹ. ו וַיֹּאמֶר הַנַּעַר הַמַּגִּיד לוֹ, נִקְרֹא
נִקְרֵיתִי בְּהַר הַגִּלְבֹּעַ, וְהִנֵּה שָׁאוּל, נִשְׁעָן עַל־חֲנִיתוֹ; וְהִנֵּה הָרֶכֶב וּבַעֲלֵי הַפָּרָשִׁים, הִדְבִּקֻהוּ.
ז וַיִּפֶן אַחֲרָיו, וַיִּרְאֵנִי; וַיִּקְרָא אֵלָי, וָאֹמַר הִנֵּנִי. ח וַיֹּאמֶר לִי, מִי־אָתָּה; וָאֹמַר אֵלָיו, עֲמָלֵקִי אָנֹכִי.
ט וַיֹּאמֶר אֵלַי, עֲמָד־נָא עָלַי וּמֹתְתֵנִי־־כִּי אֲחָזַנִי, הַשָּׁבָץ: כִּי־כָל־עוֹד נַפְשִׁי, בִּי
י וָאֶעֱמֹד עָלָיו, וַאֲמֹתְתֵהוּ־־כִּי יָדַעְתִּי, כִּי לֹא יִחְיֶה אַחֲרֵי נִפְלוֹ; וָאֶקַּח הַנֵּזֶר אֲשֶׁר עַל־רֹאשׁוֹ,
וְאֶצְעָדָה אֲשֶׁר עַל־זְרֹעוֹ, וָאֲבִיאֵם אֶל־אֲדֹנִי, הֵנָּה.

דוד חוזר מהכות את עמלק, ויושב בציגלג, ________ ימים.

מי מגיע למחנה דוד **ביום השלישי**? תארו את מראהו

____

מאיזה מוצא הנער? __________________

הנער העמלקי מספר לדוד: נָס הָעָם מִן־הַמִּלְחָמָה, וְגַם־הַרְבֵּה נָפַל מִן־הָעָם וַיָּמֻתוּ, וְגַם שָׁאוּל וִיהוֹנָתָן בְּנוֹ, מֵתוּ" מדוע עובדה זו חשובה?

____

ודוד שואלו: "אֵיךְ יָדַעְתָּ, כִּי־מֵת שָׁאוּל וִיהוֹנָתָן בְּנוֹ"

והנער עונה ומספר:

____

____

אלו חפצים של שאול הביא הנער? ____________ ____________

הדגישו בצהוב את תגובת דוד ואנשיו ובכחול את דברי דוד אל הנער

יא וַיַּחֲזֵק דָּוִד בִּבְגָדָו, וַיִּקְרָעֵם; וְגַם כָּל־הָאֲנָשִׁים, אֲשֶׁר אִתּוֹ. יב וַיִּסְפְּדוּ, וַיִּבְכּוּ, וַיָּצֻמוּ, עַד־
הָעָרֶב: עַל־שָׁאוּל וְעַל־יְהוֹנָתָן בְּנוֹ, וְעַל־עַם ה' וְעַל־בֵּית יִשְׂרָאֵל־־כִּי נָפְלוּ, בֶּחָרֶב.
יג וַיֹּאמֶר דָּוִד, אֶל־הַנַּעַר הַמַּגִּיד לוֹ, אֵי מִזֶּה, אָתָּה; וַיֹּאמֶר, בֶּן־אִישׁ גֵּר עֲמָלֵקִי אָנֹכִי.
יד וַיֹּאמֶר אֵלָיו, דָּוִד: אֵיךְ, לֹא יָרֵאתָ, לִשְׁלֹחַ יָדְךָ, לְשַׁחֵת אֶת־מְשִׁיחַ ה'.
טו וַיִּקְרָא דָוִד, לְאַחַד מֵהַנְּעָרִים, וַיֹּאמֶר, גַּשׁ פְּגַע־בּוֹ; וַיַּכֵּהוּ, וַיָּמֹת.
טז וַיֹּאמֶר אֵלָיו דָּוִד, דָּמְךָ עַל־רֹאשֶׁךָ: כִּי פִיךָ, עָנָה בְךָ לֵאמֹר, אָנֹכִי מֹתַתִּי, אֶת־מְשִׁיחַ ה'.

מה הייתה תגובת דוד ואנשיו?

____

ודוד שאל את הנער? ________________________________

משיח ה'- ____________________

ודוד מצווה את אחד הנערים: ____________________________

מדוע ציווה דוד להורגו? _______________________________

"דָּמְךָ עַל–רֹאשֶׁךָ
כִּי פִיךָ, עָנָה בְךָ לֵאמֹר, אָנֹכִי מֹתַתִּי, אֶת–מְשִׁיחַ ה'"

קינת דוד-איך נפלו גיבורים

✎ הדגישו **בצהוב** מילים החוזרות על עצמם בקינה.

יז וַיְקֹנֵן דָּוִד, אֶת-הַקִּינָה הַזֹּאת, עַל-שָׁאוּל, וְעַל-יְהוֹנָתָן בְּנוֹ.
יח וַיֹּאמֶר, לְלַמֵּד בְּנֵי-יְהוּדָה קָשֶׁת, הִנֵּה כְתוּבָה, עַל-סֵפֶר הַיָּשָׁר .
יט הַצְּבִי, יִשְׂרָאֵל, עַל-בָּמוֹתֶיךָ, חָלָל: אֵיךְ, נָפְלוּ גִבּוֹרִים.
כ אַל-תַּגִּידוּ בְגַת, אַל-תְּבַשְּׂרוּ בְּחוּצֹת אַשְׁקְלוֹן:
פֶּן-תִּשְׂמַחְנָה בְּנוֹת פְּלִשְׁתִּים, פֶּן-תַּעֲלֹזְנָה בְּנוֹת הָעֲרֵלִים.
כא הָרֵי בַגִּלְבֹּעַ, אַל-טַל וְאַל-מָטָר עֲלֵיכֶם--וּשְׂדֵי תְרוּמֹת:
כִּי שָׁם נִגְעַל, מָגֵן גִּבּוֹרִים--מָגֵן שָׁאוּל, בְּלִי מָשִׁיחַ בַּשָּׁמֶן.
כב מִדַּם חֲלָלִים, מֵחֵלֶב גִּבּוֹרִים--קֶשֶׁת יְהוֹנָתָן, לֹא נָשׂוֹג אָחוֹר; וְחֶרֶב שָׁאוּל, לֹא תָשׁוּב רֵיקָם.
כג שָׁאוּל וִיהוֹנָתָן, הַנֶּאֱהָבִים וְהַנְּעִימִם בְּחַיֵּיהֶם, וּבְמוֹתָם, לֹא נִפְרָדוּ; מִנְּשָׁרִים קַלּוּ, מֵאֲרָיוֹת גָּבֵרוּ.
כד בְּנוֹת, יִשְׂרָאֵל--אֶל-שָׁאוּל, בְּכֶינָה; הַמַּלְבִּשְׁכֶם שָׁנִי, עִם-עֲדָנִים, הַמַּעֲלֶה עֲדִי זָהָב, עַל לְבוּשְׁכֶן.
כה אֵיךְ נָפְלוּ גִבֹּרִים, בְּתוֹךְ הַמִּלְחָמָה--יְהוֹנָתָן, עַל-בָּמוֹתֶיךָ חָלָל
כו צַר-לִי עָלֶיךָ, אָחִי יְהוֹנָתָן--נָעַמְתָּ לִּי, מְאֹד; נִפְלְאַתָה אַהֲבָתְךָ לִי, מֵאַהֲבַת נָשִׁים.
כז אֵיךְ נָפְלוּ גִבּוֹרִים, וַיֹּאבְדוּ כְּלֵי מִלְחָמָה.

קינה- ____________________ **לקונן-**______________________

קינת דוד לשאול ויהונתן כוללת עניינים מרכזיים. כתבו בלשון הפסוקים כל אחד מהעניינים:

א. **לאחר מות שאול ויהונתן יש ללמד את בני יהודה להילחם** ככתוב בספר בראשית–

____

ספר הישר- _______________________

ב. **פליאת דוד על מות שאול ויהונתן** – __________________________

הצבי: __________________ חלל- _______________

ג. **לא לספר על מותם כדי שהפלישתים לא ישמחו בכך –**

____

כתבו מילים נרדפות ל:

תשמחנה- ______________ בנות פלישיתים ________________

ד. **קללת הרי הגלבוע (שלא ירד עליהם טל ומטר) כיוון שעליהם מתו שאול ויהונתן –**

____

ה. חובת נקמת דם שאול ויהונתן

____

ו. **שבח שאול ויהונתן שהיו אהובים ונעימים בחייהם ואף במותם –**

____

"מִנְּשָׁרִים קַלּוּ, מֵאֲרָיוֹת גָּבֵרוּ" – מהיכן השיבוץ?

____

ז. **בנות ישראל צריכות להכיר טובה לשאול על שהיה מביא להן תמיד משלל המלחמה**

____

שני- ________________ **עדי זהב-** ________________

ח. **אהבת דוד המיוחדת כלפי יהונתן –**

____

כיצד מכנה דוד את שאול ויהונתן ? __________ __________ __________

פרק ב- מלחמת דוד בחברון
ומלחמת אנשי יואב ואבנר

הדגישו בצהוב את דברי דוד לאנשי יבש גלעד

א וַיְהִי אַחֲרֵי־כֵן, וַיִּשְׁאַל דָּוִד בַּה' לֵאמֹר הַאֶעֱלֶה בְּאַחַת עָרֵי יְהוּדָה, וַיֹּאמֶר ה' אֵלָיו, עֲלֵה;
וַיֹּאמֶר דָּוִד אָנָה אֶעֱלֶה, וַיֹּאמֶר חֶבְרֹנָה .ב וַיַּעַל שָׁם דָּוִד, וְגַם שְׁתֵּי נָשָׁיו--אֲחִינֹעַם, הַיִּזְרְעֵלִית,
וַאֲבִיגַיִל, אֵשֶׁת נָבָל הַכַּרְמְלִי .ג וַאֲנָשָׁיו אֲשֶׁר־עִמּוֹ הֶעֱלָה דָוִד, אִישׁ וּבֵיתוֹ; וַיֵּשְׁבוּ, בְּעָרֵי חֶבְרוֹן .
ד וַיָּבֹאוּ אַנְשֵׁי יְהוּדָה, וַיִּמְשְׁחוּ־שָׁם אֶת־דָּוִד לְמֶלֶךְ עַל־בֵּית יְהוּדָה;
וַיַּגִּדוּ לְדָוִד, לֵאמֹר, אַנְשֵׁי יָבֵישׁ גִּלְעָד, אֲשֶׁר קָבְרוּ אֶת־שָׁאוּל.
ה וַיִּשְׁלַח דָּוִד מַלְאָכִים, אֶל־אַנְשֵׁי יָבֵישׁ גִּלְעָד; וַיֹּאמֶר אֲלֵיהֶם, בְּרֻכִים אַתֶּם לַה' אֲשֶׁר עֲשִׂיתֶם
הַחֶסֶד הַזֶּה עִם־אֲדֹנֵיכֶם עִם־שָׁאוּל, וַתִּקְבְּרוּ אֹתוֹ .ו וְעַתָּה, יַעַשׂ־ ה' עִמָּכֶם חֶסֶד וֶאֱמֶת; וְגַם אָנֹכִי,
אֶעֱשֶׂה אִתְּכֶם הַטּוֹבָה הַזֹּאת, אֲשֶׁר עֲשִׂיתֶם, הַדָּבָר הַזֶּה .ז וְעַתָּה תֶּחֱזַקְנָה יְדֵיכֶם, וִהְיוּ לִבְנֵי־חַיִל--
כִּי־מֵת, אֲדֹנֵיכֶם שָׁאוּל; וְגַם־אֹתִי, מָשְׁחוּ בֵית־יְהוּדָה לְמֶלֶךְ--עֲלֵיהֶם.

דוד שואל את ה' : ______________________תשובת ה' : _________________

ושואל עוד : _________________________ ותשובת ה' _________________

איזה שבט קיבל עליו את דוד למלך, ומדוע? ______________________________

הוכיחו מדברי דוד שרק שבט זה קיבלו! (ז)

____

דוד אומר לאנשי יבש גלעד :

"בְּרֻכִים אַתֶּם לַה' אֲשֶׁר עֲשִׂיתֶם הַחֶסֶד הַזֶּה עִם־אֲדֹנֵיכֶם עִם־שָׁאוּל"

איזה חסד עשו? ____

ומה מבטיח להם דוד?

____

הדגישו בצהוב כמה שנים מלך איש בושת על ישראל ובכחול כמה שנים מלך דוד על יהודה

ח וְאַבְנֵר בֶּן־נֵר, שַׂר־צָבָא ,אֲשֶׁר לְשָׁאוּל--לָקַח, אֶת־אִישׁ בֹּשֶׁת בֶּן־שָׁאוּל, ,וַיַּעֲבִרֵהוּ, מַחֲנָיִם.
ט וַיַּמְלִכֵהוּ, אֶל־הַגִּלְעָד, וְאֶל־הָאֲשׁוּרִי, וְאֶל־יִזְרְעֶאל; וְעַל־אֶפְרַיִם, וְעַל־בִּנְיָמִן, וְעַל־יִשְׂרָאֵל, ,כֻּלֹּה.
י בֶּן־אַרְבָּעִים שָׁנָה אִישׁ־בֹּשֶׁת בֶּן־שָׁאוּל, בְּמָלְכוֹ עַל־יִשְׂרָאֵל, וּשְׁתַּיִם שָׁנִים, מָלָךְ;
אַךְ ,בֵּית יְהוּדָה, הָיוּ אַחֲרֵי דָוִד .יא וַיְהִי מִסְפַּר הַיָּמִים, ,אֲשֶׁר הָיָה דָוִד מֶלֶךְ בְּחֶבְרוֹן עַל־בֵּית
יְהוּדָה--שֶׁבַע שָׁנִים, וְשִׁשָּׁה ,חֳדָשִׁים.

השלימו:

אחרי מות ___________ אבנר בן נר, שר ________ של ___________

המליך על _______________ את ______________ בן שאול.

בן כמה היה איש בושת כשהומלך למלך? ______

כמה שנים מלך? ______

על מי מלך דוד? ______________ כמה שנים? _______________

הדגישו בצהוב את האנשים שהיו ממחנה איש בושת ובכחול האישים ממחנה דוד

יב וַיֵּצֵא אַבְנֵר בֶּן־נֵר, וְעַבְדֵי אִישׁ־בֹּשֶׁת בֶּן־שָׁאוּל, מִמַּחֲנַיִם, גִּבְעוֹנָה .
יג וְיוֹאָב בֶּן־צְרוּיָה וְעַבְדֵי דָוִד, יָצְאוּ, וַיִּפְגְּשׁוּם עַל־בְּרֵכַת גִּבְעוֹן, יַחְדָּו; וַיֵּשְׁבוּ אֵלֶּה עַל־הַבְּרֵכָה,
מִזֶּה, וְאֵלֶּה עַל־הַבְּרֵכָה, מִזֶּה .
יד וַיֹּאמֶר אַבְנֵר, אֶל־יוֹאָב, יָקוּמוּ נָא הַנְּעָרִים, וִישַׂחֲקוּ לְפָנֵינוּ; וַיֹּאמֶר יוֹאָב, יָקֻמוּ .
טו וַיָּקֻמוּ, וַיַּעַבְרוּ בְמִסְפָּר--שְׁנֵים עָשָׂר לְבִנְיָמִן, וּלְאִישׁ בֹּשֶׁת בֶּן־שָׁאוּל, וּשְׁנֵים עָשָׂר, מֵעַבְדֵי דָוִד.
טז וַיַּחֲזִקוּ אִישׁ בְּרֹאשׁ רֵעֵהוּ, וְחַרְבּוֹ בְּצַד רֵעֵהוּ, וַיִּפְּלוּ, יַחְדָּו;
וַיִּקְרָא לַמָּקוֹם הַהוּא, חֶלְקַת הַצֻּרִים ,אֲשֶׁר בְּגִבְעוֹן

היכן נפגשו אנשי איש בושת ואנשי דוד? _____________________________

מה הציע אבנר ליואב? _______________________________ ___________________

הדגישו בצהוב את הדו"ח שניהל אבנר עם עשהאל תוך כדי מרדף.

יז וַתְּהִי הַמִּלְחָמָה קָשָׁה עַד־מְאֹד, בַּיּוֹם הַהוּא; וַיִּנָּגֶף אַבְנֵר וְאַנְשֵׁי יִשְׂרָאֵל, לִפְנֵי עַבְדֵי דָוִד.
יח וַיִּהְיוּ־שָׁם, שְׁלֹשָׁה בְּנֵי צְרוּיָה--יוֹאָב וַאֲבִישַׁי, וַעֲשָׂהאֵל; וַעֲשָׂהאֵל קַל בְּרַגְלָיו, כְּאַחַד הַצְּבָיִם אֲשֶׁר
בַּשָּׂדֶה. יט וַיִּרְדֹּף עֲשָׂהאֵל, אַחֲרֵי אַבְנֵר; וְלֹא־נָטָה לָלֶכֶת, עַל־הַיָּמִין וְעַל־הַשְּׂמֹאול, מֵאַחֲרֵי אַבְנֵר.
כ וַיִּפֶן אַבְנֵר, אַחֲרָיו, וַיֹּאמֶר, הַאַתָּה זֶה עֲשָׂהאֵל; וַיֹּאמֶר, אָנֹכִי.
כא וַיֹּאמֶר לוֹ אַבְנֵר, נְטֵה לְךָ עַל־יְמִינְךָ אוֹ עַל־שְׂמֹאלֶךָ, וֶאֱחֹז לְךָ אֶחָד מֵהַנְּעָרִים, וְקַח־לְךָ אֶת־חֲלִצָתוֹ;
וְלֹא־אָבָה עֲשָׂהאֵל, לָסוּר מֵאַחֲרָיו. כב וַיֹּסֶף עוֹד אַבְנֵר, לֵאמֹר אֶל־עֲשָׂהאֵל, סוּר לְךָ, מֵאַחֲרָי: לָמָּה
אַכֶּכָּה, אַרְצָה, וְאֵיךְ אֶשָּׂא פָנַי, אֶל־יוֹאָב אָחִיךָ. כג וַיְמָאֵן לָסוּר, וַיַּכֵּהוּ אַבְנֵר בְּאַחֲרֵי הַחֲנִית אֶל־הַחֹמֶשׁ
וַתֵּצֵא הַחֲנִית מֵאַחֲרָיו, וַיִּפָּל־שָׁם, וַיָּמָת תַּחְתָּו; וַיְהִי כָּל־הַבָּא אֶל־הַמָּקוֹם אֲשֶׁר־נָפַל שָׁם עֲשָׂהאֵל, ...וַיַּעֲמֹדוּ

אבנר הרג את עשהאל, כיצד ניסה שלא להורגו?

____

____

הדגישו בצהוב את דברי אבנר ליואב ובכחול את דברי יואב ומעשיו

כד וַיִּרְדְּפוּ יוֹאָב וַאֲבִישַׁי, אַחֲרֵי אַבְנֵר; וְהַשֶּׁמֶשׁ בָּאָה--.... כה וַיִּתְקַבְּצוּ בְנֵי־בִנְיָמִן אַחֲרֵי אַבְנֵר, וַיִּהְיוּ
לַאֲגֻדָּה אֶחָת; וַיַּעַמְדוּ, עַל רֹאשׁ־גִּבְעָה אֶחָת. כו וַיִּקְרָא אַבְנֵר אֶל־יוֹאָב, וַיֹּאמֶר הֲלָנֶצַח תֹּאכַל חֶרֶב--
הֲלוֹא יָדַעְתָּה, כִּי־מָרָה תִהְיֶה בָּאַחֲרוֹנָה; וְעַד־מָתַי לֹא־תֹאמַר לָעָם, לָשׁוּב מֵאַחֲרֵי אֲחֵיהֶם.
כז וַיֹּאמֶר יוֹאָב--חַי הָאֱלֹקִים, כִּי לוּלֵא דִּבַּרְתָּ: כִּי אָז מֵהַבֹּקֶר נַעֲלָה הָעָם, אִישׁ מֵאַחֲרֵי אָחִיו
כח וַיִּתְקַע יוֹאָב, בַּשּׁוֹפָר, *וַיַּעַמְדוּ כָּל־הָעָם, וְלֹא־יִרְדְּפוּ עוֹד אַחֲרֵי יִשְׂרָאֵל; וְלֹא־יָסְפוּ עוֹד, לְהִלָּחֵם.*
כט וְאַבְנֵר וַאֲנָשָׁיו, הָלְכוּ בָּעֲרָבָה, כֹּל, הַלַּיְלָה הַהוּא; וַיַּעַבְרוּ אֶת־הַיַּרְדֵּן... וַיָּבֹאוּ, מַחֲנָיִם.
ל וְיוֹאָב, שָׁב מֵאַחֲרֵי אַבְנֵר, וַיִּקְבֹּץ, אֶת־כָּל־הָעָם; וַיִּפָּקְדוּ מֵעַבְדֵי דָוִד, תִּשְׁעָה־עָשָׂר אִישׁ וַעֲשָׂהאֵל
לא וְעַבְדֵי דָוִד, הִכּוּ מִבִּנְיָמִן, וּבְאַנְשֵׁי, אַבְנֵר: שְׁלֹשׁ־מֵאוֹת וְשִׁשִּׁים אִישׁ, מֵתוּ.
לב וַיִּשְׂאוּ, אֶת־עֲשָׂהאֵל, וַיִּקְבְּרֻהוּ בְּקֶבֶר אָבִיו, אֲשֶׁר בֵּית לָחֶם; וַיֵּלְכוּ כָל־הַלַּיְלָה, יוֹאָב וַאֲנָשָׁיו...

מה אומר אבנר ליואב? ______________________________________

האם יואב מסכים עם דבריו? ______ ומה עושה? __________________________

.., וַיַּעַמְדוּ כָּל־הָעָם, וְלֹא־יִרְדְּפוּ עוֹד אַחֲרֵי יִשְׂרָאֵל; וְלֹא־יָסְפוּ עוֹד, לְהִלָּחֵם

תוצאות משחק החיילים: מאנשי דוד מתו ___________________________

ומאנשי אבנר מתו _______________

פרק ג- מות אבנר

הדגישו בצהוב את בני דוד וּבכחול את אמותיהם

א וַתְּהִי הַמִּלְחָמָה, אֲרֻכָּה, בֵּין בֵּית שָׁאוּל, וּבֵין בֵּית דָּוִד; וְדָוִד הֹלֵךְ וְחָזֵק, וּבֵית שָׁאוּל
הֹלְכִים וְדַלִּים. ב וַיִּוָּלְדוּ לְדָוִד בָּנִים, בְּחֶבְרוֹן; וַיְהִי בְכוֹרוֹ אַמְנוֹן, לַאֲחִינֹעַם הַיִּזְרְעֵאלִת
ג וּמִשְׁנֵהוּ כִלְאָב, לַאֲבִיגַיִל אֵשֶׁת נָבָל הַכַּרְמְלִי; וְהַשְּׁלִשִׁי אַבְשָׁלוֹם בֶּן־מַעֲכָה, בַּת־תַּלְמַי
מֶלֶךְ גְּשׁוּר. ד וְהָרְבִיעִי, אֲדֹנִיָּה בֶן־חַגִּית; וְהַחֲמִישִׁי, שְׁפַטְיָה בֶן־אֲבִיטָל .
ה וְהַשִּׁשִּׁי יִתְרְעָם, לְעֶגְלָה אֵשֶׁת דָּוִד; אֵלֶּה יֻלְּדוּ לְדָוִד, בְּחֶבְרוֹן.

השלימו מתוך הפסוקים את שמות בניו של דוד ומי אמו :

בכורו _______________ מ___________________________

משנהו _______________ מ ___________________________

רש"י: ובמקום אחר הוא קורא אותו ודניאל, ולמה נקרא שמו כלאב, אמר רבי יצחק, שהיו ליצני הדור אומרים, מנבל היתה אביגיל מעוברת, נהפך קלסתרו ונדמה לאביו:

ורבותינו אמרו ברכות ד א **, שהיה מכלים פני מפיבושת בהלכה**

והשלישי ______________ בן _______________________________________

מצודת דוד: בן מעכה -יפת תואר היתה, ולקחה במלחמה.

והרביעי _______________ בן __________________

והחמישי _______________ בן __________________

והשישי _______________ מ ___________________.

רש"י: לעגלה- זו מיכל, שהיתה חביבה עליו, וכן הוא אומר שופטים יד יח**, לולא חרשתם בעגלתי: והכתיב** ו כג **ולמיכל בת שאול לא היה לה ולד עד יום מותה, עד יום מותה**

הדגישו בצהוב את דברי איש בושת לאבנר ובכחול את דברי אבנר לאיש בושת

ו וַיְהִי, בִּהְיוֹת הַמִּלְחָמָה, בֵּין בֵּית שָׁאוּל, וּבֵין בֵּית דָּוִד; וְאַבְנֵר הָיָה מִתְחַזֵּק, בְּבֵית שָׁאוּל.
ז וּלְשָׁאוּל פִּלֶגֶשׁ, וּשְׁמָהּ רִצְפָּה בַת־אַיָּה; וַיֹּאמֶר, אֶל־אַבְנֵר, מַדּוּעַ בָּאתָה, אֶל־פִּילֶגֶשׁ אָבִי.
ח וַיִּחַר לְאַבְנֵר מְאֹד עַל־דִּבְרֵי אִישׁ־בֹּשֶׁת, וַיֹּאמֶר הֲרֹאשׁ כֶּלֶב אָנֹכִי אֲשֶׁר לִיהוּדָה, הַיּוֹם אֶעֱשֶׂה־חֶסֶד
עִם־בֵּית שָׁאוּל אָבִיךָ אֶל־אֶחָיו וְאֶל־מֵרֵעֵהוּ, וְלֹא הִמְצִיתִךָ בְּיַד־דָּוִד; וַתִּפְקֹד עָלַי עֲוֺן הָאִשָּׁה, הַיּוֹם.
ט כֹּה־יַעֲשֶׂה אֱלֹקים לְאַבְנֵר, וְכֹה יֹסִיף לוֹ: כִּי, כַּאֲשֶׁר נִשְׁבַּע ה' לְדָוִד־־כִּי־כֵן, אֶעֱשֶׂה־לּוֹ
י **לְהַעֲבִיר הַמַּמְלָכָה, מִבֵּית שָׁאוּל; וּלְהָקִים אֶת־כִּסֵּא דָוִד, עַל־יִשְׂרָאֵל** וְעַל־יְהוּדָה־־מִדָּן, וְעַד....
יא **וְלֹא־יָכֹל עוֹד, לְהָשִׁיב אֶת־אַבְנֵר דָּבָר, מִיִּרְאָתוֹ, אֹתוֹ**

מי היה האיש החזק בבית שאול? *הוכיחו מהפסוקים* ______________________________

במה חשד איש בושת באבנר? _______________________________________

מה היתה תגובת אבנר ____

ומה אמר אבנר לאיש בושת____

"וְלֹא־יָכֹל עוֹד, לְהָשִׁיב אֶת־אַבְנֵר דָּבָר, מִיִּרְאָתוֹ, אֹתוֹ"

הדגישו בצהוב את דברי אבנר לדוד ובכחול את דברי דוד לאבנר

יב וַיִּשְׁלַח אַבְנֵר מַלְאָכִים אֶל־דָּוִד תַּחְתָּו לֵאמֹר, לְמִי־אָרֶץ: לֵאמֹר, כָּרְתָה בְרִיתְךָ אִתִּי, וְהִנֵּה יָדִי
עִמָּךְ, לְהָסֵב אֵלֶיךָ אֶת־כָּל־יִשְׂרָאֵל.
יג וַיֹּאמֶר טוֹב־־אֲנִי, אֶכְרֹת אִתְּךָ בְּרִית: אַךְ דָּבָר אֶחָד אָנֹכִי שֹׁאֵל מֵאִתְּךָ לֵאמֹר, לֹא־תִרְאֶה אֶת־
פָּנַי־־כִּי אִם־לִפְנֵי הֱבִיאֲךָ אֵת מִיכַל בַּת־שָׁאוּל, בְּבֹאֲךָ לִרְאוֹת אֶת־פָּנָי. יד וַיִּשְׁלַח דָּוִד מַלְאָכִים,
אֶל־אִישׁ־בֹּשֶׁת בֶּן־שָׁאוּל לֵאמֹר: תְּנָה אֶת־אִשְׁתִּי, אֶת־מִיכַל, אֲשֶׁר אֵרַשְׂתִּי לִי, בְּמֵאָה עָרְלוֹת...
טו וַיִּשְׁלַח אִישׁ בֹּשֶׁת, וַיִּקָּחֶהָ מֵעִם אִישׁ־־מֵעִם, פַּלְטִיאֵל בֶּן־ לָיִשׁ טז וַיֵּלֶךְ אִתָּהּ אִישָׁהּ, הָלוֹךְ וּבָכֹה
אַחֲרֶיהָ־־עַד־בַּחֻרִים; וַיֹּאמֶר אֵלָיו אַבְנֵר לֵךְ שׁוּב, וַיָּשֹׁב .

אבנר שולח לדוד שליחים ומה מבקש? ___________________________________

האם דוד מסכים? הוכיחו _____________________________________

אַךְ דָּבָר אֶחָד אָנֹכִי שֹׁאֵל מֵאִתְּךָ־ התנאי: __________________________________

אצל מי היתה מיכל? __________________________

"וַיֵּלֶךְ אִתָּהּ אִישָׁהּ, הָלוֹךְ וּבָכֹה אַחֲרֶיהָ־־עַד־בַּחֻרִים"־ מי בכה? ________________________

מדוע בכה ע"פ רש"י: ____

הדגישו בצהוב עם מי הלך אבנר לדבר

יז וּדְבַר־אַבְנֵר הָיָה, עִם־זִקְנֵי יִשְׂרָאֵל לֵאמֹר: גַּם־תְּמוֹל, גַּם־שִׁלְשֹׁם, הֱיִיתֶם מְבַקְשִׁים אֶת־דָּוִד
לְמֶלֶךְ, עֲלֵיכֶם .יח וְעַתָּה, עֲשׂוּ: כִּי ה׳ אָמַר אֶל־דָּוִד לֵאמֹר, בְּיַד דָּוִד עַבְדִּי הוֹשִׁיעַ אֶת־עַמִּי
יִשְׂרָאֵל מִיַּד פְּלִשְׁתִּים, וּמִיַּד כָּל־אֹיְבֵיהֶם .יט וַיְדַבֵּר גַּם־אַבְנֵר, בְּאָזְנֵי בִנְיָמִין; וַיֵּלֶךְ גַּם־אַבְנֵר, לְדַבֵּר
בְּאָזְנֵי דָוִד בְּחֶבְרוֹן, אֵת כָּל־אֲשֶׁר־טוֹב בְּעֵינֵי יִשְׂרָאֵל, וּבְעֵינֵי כָּל־בֵּית בִּנְיָמִן .כ וַיָּבֹא אַבְנֵר אֶל־דָּוִד
חֶבְרוֹן, וְאִתּוֹ עֶשְׂרִים אֲנָשִׁים; וַיַּעַשׂ דָּוִד לְאַבְנֵר וְלַאֲנָשִׁים אֲשֶׁר־אִתּוֹ, מִשְׁתֶּה .כא וַיֹּאמֶר אַבְנֵר
אֶל־דָּוִד אָקוּמָה וְאֵלֵכָה וְאֶקְבְּצָה אֶל־אֲדֹנִי הַמֶּלֶךְ אֶת־כָּל־יִשְׂרָאֵל, וְיִכְרְתוּ אִתְּךָ בְּרִית, וּמָלַכְתָּ,
בְּכֹל אֲשֶׁר־תְּאַוֶּה נַפְשֶׁךָ; וַיְשַׁלַּח דָּוִד אֶת־אַבְנֵר, וַיֵּלֶךְ בְּשָׁלוֹם

אבנר הולך ומדבר עם ______________ שימליכו את דוד עליהם.

כי ה' אמר ____

ופונה לדבר גם עם __________________________

ואז הולך אבנר ל___________________

ואומר לו: ____

וַיְשַׁלַּח דָּוִד אֶת־אַבְנֵר, וַיֵּלֶךְ בְּשָׁלוֹם.

הדגישו בצהוב מה אמרו ליואב ובכחול את דברי יואב לדוד

.כב וְהִנֵּה עַבְדֵי דָוִד וְיוֹאָב בָּא מֵהַגְּדוּד, וְשָׁלָל רָב עִמָּם הֵבִיאוּ; וְאַבְנֵר, אֵינֶנּוּ עִם־דָּוִד בְּחֶבְרוֹן־
־כִּי שִׁלְּחוֹ, וַיֵּלֶךְ בְּשָׁלוֹם .כג וְיוֹאָב וְכָל־הַצָּבָא אֲשֶׁר־אִתּוֹ, בָּאוּ; וַיַּגִּדוּ לְיוֹאָב, לֵאמֹר, בָּא־אַבְנֵר בֶּן־
נֵר אֶל־הַמֶּלֶךְ, וַיְשַׁלְּחֵהוּ וַיֵּלֶךְ בְּשָׁלוֹם.
כד וַיָּבֹא יוֹאָב אֶל־הַמֶּלֶךְ, וַיֹּאמֶר מֶה עָשִׂיתָה הִנֵּה־בָא אַבְנֵר אֵלֶיךָ,לָמָּה־זֶּה שִׁלַּחְתּוֹ וַיֵּלֶךְ הָלוֹךְ
כה יָדַעְתָּ אֶת־אַבְנֵר בֶּן־נֵר, כִּי לְפַתֹּתְךָ בָּא; וְלָדַעַת אֶת־מוֹצָאֲךָ, וְאֶת־ מוֹבָאֶךָ , וְלָדַעַת, אֵת כָּל־
אֲשֶׁר אַתָּה עֹשֶׂה

כשיואב חוזר מהמלחמה מה מספרים לו?

____

יואב הולך מיד לדוד ואומר לו:

____

כו וַיֵּצֵא יוֹאָב, מֵעִם דָּוִד, וַיִּשְׁלַח מַלְאָכִים אַחֲרֵי אַבְנֵר, וַיָּשִׁבוּ אֹתוֹ **מִבּוֹר הַסִּרָה**;
וְדָוִד, **לֹא יָדָע**. כז וַיָּשָׁב אַבְנֵר, חֶבְרוֹן, וַיַּטֵּהוּ יוֹאָב אֶל-תּוֹךְ הַשַּׁעַר, לְדַבֵּר אִתּוֹ בַּשֶּׁלִי;
וַיַּכֵּהוּ שָׁם, הַחֹמֶשׁ--וַיָּמָת, בְּדַם עֲשָׂהאֵל אָחִיו

יואב שולח שליחים להחזיר את אבנר מ__________ ____________

רש"י: שם מקום: **ורבותינו אמרו** סנהדרין מט א **בור וסירה גרמו לו לאבנר שיהרג,**
על שלא החזיק דברי דוד בצפחת המים אשר לקח מראשותיו של שאול,
וגם על כנף המעיל של שאול אמר שמא אחד מן הסירים (קוצים) נאחז בו וקרעו

הסבירו: ____

ויואב הרג את אבנר **בדם אחיו עשהאל** האם דוד ידע על כוונתו? _____

הדגישו בצהוב מה ציווה דוד את העם ובכחול כיצד התאבל דוד על אבנר

כח וַיִּשְׁמַע דָּוִד, מֵאַחֲרֵי כֵן, וַיֹּאמֶר נָקִי אָנֹכִי וּמַמְלַכְתִּי מֵעִם ה' עַד-עוֹלָם...
כט יָחֻלוּ עַל-רֹאשׁ יוֹאָב, וְאֶל כָּל-בֵּית אָבִיו... ל וְיוֹאָב וַאֲבִישַׁי אָחִיו, הָרְגוּ לְאַבְנֵר....
לא וַיֹּאמֶר דָּוִד אֶל-יוֹאָב וְאֶל-כָּל-הָעָם אֲשֶׁר-אִתּוֹ, קִרְעוּ בִגְדֵיכֶם וְחִגְרוּ שַׂקִּים, וְסִפְדוּ, לִפְנֵי אַבְנֵר;
וְהַמֶּלֶךְ דָּוִד, הֹלֵךְ אַחֲרֵי הַמִּטָּה
לב וַיִּקְבְּרוּ אֶת-אַבְנֵר, בְּחֶבְרוֹן; וַיִּשָּׂא הַמֶּלֶךְ אֶת-קוֹלוֹ, וַיֵּבְךְּ אֶל-קֶבֶר אַבְנֵר, וַיִּבְכּוּ, כָּל-הָעָם.
לג וַיְקֹנֵן הַמֶּלֶךְ אֶל-אַבְנֵר, וַיֹּאמַר: הַכְּמוֹת נָבָל, יָמוּת אַבְנֵר....
וַיֹּסִפוּ כָל-הָעָם, לִבְכּוֹת עָלָיו. לה וַיָּבֹא כָל-הָעָם, לְהַבְרוֹת אֶת-דָּוִד לֶחֶם... וַיִּשָּׁבַע דָּוִד לֵאמֹר, כֹּה
יַעֲשֶׂה-לִּי אֱלֹקִים וְכֹה יֹסִיף, כִּי אִם-לִפְנֵי בוֹא-הַשֶּׁמֶשׁ אֶטְעַם-לֶחֶם, אוֹ כָל-מְאוּמָה.
לו **וְכָל-הָעָם הִכִּירוּ, וַיִּיטַב בְּעֵינֵיהֶם, כְּכֹל אֲשֶׁר עָשָׂה הַמֶּלֶךְ, בְּעֵינֵי כָל-הָעָם טוֹב.**
לז **וַיֵּדְעוּ כָל-הָעָם וְכָל-יִשְׂרָאֵל, בַּיּוֹם הַהוּא: כִּי לֹא הָיְתָה מֵהַמֶּלֶךְ, לְהָמִית אֶת-אַבְנֵר בֶּן-נֵר.**

כששומע, דוד מצווה את העם: ____

וקוברים את אבנר ב _____________

וַיִּשָּׂא הַמֶּלֶךְ אֶת-קוֹלוֹ, וַיֵּבְךְּ אֶל-קֶבֶר אַבְנֵר, וַיִּבְכּוּ, כָּל-הָעָם וַיְקֹנֵן הַמֶּלֶךְ אֶל-אַבְנֵר...

כיצד התאבל דוד על אבנר? ____

הוכיחו מהפסוקים שהעם התפייס: ______________________________________

____

הֲלוֹא תֵדְעוּ--כִּי-שַׂר וְגָדוֹל נָפַל הַיּוֹם הַזֶּה, בְּיִשְׂרָאֵל

לח וַיֹּאמֶר הַמֶּלֶךְ, אֶל-עֲבָדָיו: הֲלוֹא תֵדְעוּ--כִּי-שַׂר וְגָדוֹל נָפַל הַיּוֹם הַזֶּה, בְּיִשְׂרָאֵל.

לט וְאָנֹכִי הַיּוֹם רַךְ וּמָשׁוּחַ מֶלֶךְ, וְהָאֲנָשִׁים הָאֵלֶּה בְּנֵי צְרוּיָה קָשִׁים מִמֶּנִּי:

יְשַׁלֵּם ה' לְעֹשֵׂה הָרָעָה, כְּרָעָתוֹ .

האם דוד נוקם בבני צוריה? _______ **מדוע?** ______________________________

מצודת דוד: אנכי היום רך -רצה לומר, ואם תתמהו מה זה לא לקחתי נקם,
הנה אנכי אף היום שנמשחתי למלך על כל ישראל ומלכותי בכל משלה,
עם כל זה אני רך הלבב מול בני צרויה, כי המה קשים ממני ולא אוכל להתגרות
עמהם, ולפי שמן הדין אין ליואב משפט מות, **שלא היו שם עדים והתראה**,
אולם ניתן רשות למלך לענוש לצורך השעה ביכלתו המוחלט,
ולזה שמט ידו ממנו, כי לא היה יכול להם, **ומסר דינו לשמים**

ודוד מתפלל: ____

היכן נמצא קברו של אבנר? ______________________________________

פרק ד- מות איש בושת

הדגישו בצהוב את בנו של יהונתן ואת תאורו

א וַיִּשְׁמַע בֶּן־שָׁאוּל, כִּי מֵת אַבְנֵר בְּחֶבְרוֹן, וַיִּרְפּוּ, יָדָיו; וְכָל־יִשְׂרָאֵל, נִבְהָלוּ .
ב וּשְׁנֵי אֲנָשִׁים שָׂרֵי־גְדוּדִים הָיוּ בֶן־שָׁאוּל שֵׁם הָאֶחָד בַּעֲנָה וְשֵׁם הַשֵּׁנִי רֵכָב, בְּנֵי רִמּוֹן הַבְּאֵרֹתִי־־
מִבְּנֵי בִנְיָמִן: כִּי גַּם־בְּאֵרוֹת, תֵּחָשֵׁב עַל־בִּנְיָמִן.
ג וַיִּבְרְחוּ הַבְּאֵרֹתִים, גִּתָּיְמָה; וַיִּהְיוּ־שָׁם גָּרִים, עַד הַיּוֹם הַזֶּה.
ד וְלִיהוֹנָתָן, בֶּן־שָׁאוּל, בֵּן, נְכֵה רַגְלָיִם; בֶּן־חָמֵשׁ שָׁנִים הָיָה בְּבֹא שְׁמֻעַת שָׁאוּל וִיהוֹנָתָן מִיִּזְרְעֶאל,
וַתִּשָּׂאֵהוּ אֹמַנְתּוֹ וַתָּנֹס, וַיְהִי בְּחָפְזָהּ לָנוּס וַיִּפֹּל וַיִּפָּסֵחַ, וּשְׁמוֹ מְפִיבֹשֶׁת.
ה וַיֵּלְכוּ בְּנֵי־רִמּוֹן הַבְּאֵרֹתִי, רֵכָב וּבַעֲנָה, וַיָּבֹאוּ כְּחֹם הַיּוֹם, אֶל־בֵּית אִישׁ בֹּשֶׁת; וְהוּא שֹׁכֵב, אֵת
מִשְׁכַּב הַצָּהֳרָיִם .ו וְהֵנָּה בָּאוּ עַד־תּוֹךְ הַבַּיִת, לֹקְחֵי חִטִּים, וַיַּכֻּהוּ, אֶל־הַחֹמֶשׁ; וְרֵכָב וּבַעֲנָה אָחִיו,
נִמְלָטוּ .ז וַיָּבֹאוּ הַבַּיִת, וְהוּא־שֹׁכֵב עַל־מִטָּתוֹ בַּחֲדַר מִשְׁכָּבוֹ, וַיַּכֻּהוּ וַיְמִתֻהוּ, וַיָּסִירוּ אֶת־רֹאשׁוֹ; וַיִּקְחוּ,
אֶת־רֹאשׁוֹ, וַיֵּלְכוּ דֶּרֶךְ הָעֲרָבָה, כָּל־הַלָּיְלָה.

מפיבשת : מי היה? ______________________

ממה נהיה נכה? ____

מדוע הוא הוזכר? (רש"י)

____

רכב ובענה- מאיזה שבט הם היו, ומדוע חשוב להזכיר מאיזה שבט הם?

____

____

מדוע רכב ובענה הרגו את איש בושת? (מצודת דוד על פסוק ד)

____

____

הדגישו בצהוב את דברי רכב ובענה לדוד ובכחול את תגובת דוד

ח וַיָּבִאוּ אֶת־רֹאשׁ אִישׁ־בֹּשֶׁת אֶל־דָּוִד, חֶבְרוֹן, וַיֹּאמְרוּ אֶל־הַמֶּלֶךְ, הִנֵּה־רֹאשׁ אִישׁ־בֹּשֶׁת בֶּן־שָׁאוּל
אֹיִבְךָ אֲשֶׁר בִּקֵּשׁ אֶת־נַפְשֶׁךָ; וַיִּתֵּן ה׳ לַאדֹנִי הַמֶּלֶךְ נְקָמוֹת, הַיּוֹם הַזֶּה, מִשָּׁאוּל, וּמִזַּרְעוֹ.
ט וַיַּעַן דָּוִד אֶת־רֵכָב וְאֶת־בַּעֲנָה אָחִיו, בְּנֵי רִמּוֹן הַבְּאֵרֹתִי־־וַיֹּאמֶר לָהֶם: חַי־ ה׳ אֲשֶׁר־פָּדָה אֶת־נַפְשִׁי
מִכָּל־צָרָה. י כִּי הַמַּגִּיד לִי לֵאמֹר הִנֵּה־מֵת שָׁאוּל, וְהוּא־הָיָה כִמְבַשֵּׂר בְּעֵינָיו, וָאֹחֲזָה בוֹ, וָאֶהְרְגֵהוּ
בְּצִקְלָג־־אֲשֶׁר לְתִתִּי־לוֹ, בְּשֹׂרָה. יא אַף כִּי־אֲנָשִׁים רְשָׁעִים, הָרְגוּ אֶת־אִישׁ־צַדִּיק בְּבֵיתוֹ־־עַל־מִשְׁכָּבוֹ;
וְעַתָּה, הֲלוֹא אֲבַקֵּשׁ אֶת־דָּמוֹ מִיֶּדְכֶם, וּבִעַרְתִּי אֶתְכֶם, מִן־הָאָרֶץ.
יב וַיְצַו דָּוִד אֶת־הַנְּעָרִים וַיַּהַרְגוּם, וַיְקַצְּצוּ אֶת־יְדֵיהֶם וְאֶת־רַגְלֵיהֶם, וַיִּתְלוּ עַל־הַבְּרֵכָה, בְּחֶבְרוֹן;
וְאֵת רֹאשׁ אִישׁ־בֹּשֶׁת לָקָחוּ, וַיִּקְבְּרוּ בְקֶבֶר־אַבְנֵר בְּחֶבְרוֹן.

מה חשבו רכב ובענה כשהרגו את איש בושת והביאו את ראשו לדוד?

____

מה היתה תגובת דוד? ____

____

כיצד דוד מכנה אותם? ___________________________

ודוד מצווה את הנערים: _______________________________________

וקברו את ראש איש בושת בקבר __________________________.

פרק ה' – המלכת דוד בירושלים

הדגישו בצהוב את דברי שבטי ישראל לדוד

א וַיָּבֹאוּ כָּל־שִׁבְטֵי יִשְׂרָאֵל, אֶל־דָּוִד־־חֶבְרוֹנָה; וַיֹּאמְרוּ לֵאמֹר, הִנְנוּ עַצְמְךָ וּבְשָׂרְךָ אֲנָחְנוּ
.ב גַּם־אֶתְמוֹל גַּם־שִׁלְשׁוֹם, בִּהְיוֹת שָׁאוּל מֶלֶךְ עָלֵינוּ, אַתָּה הָיִיתָה הַמּוֹצִיא וְהַמֵּבִי, אֶת־
יִשְׂרָאֵל; וַיֹּאמֶר ה' לְךָ, אַתָּה תִרְעֶה אֶת־עַמִּי אֶת־יִשְׂרָאֵל, וְאַתָּה תִּהְיֶה לְנָגִיד, עַל־יִשְׂרָאֵל .
ג וַיָּבֹאוּ כָּל־זִקְנֵי יִשְׂרָאֵל אֶל־הַמֶּלֶךְ, חֶבְרוֹנָה, וַיִּכְרֹת לָהֶם הַמֶּלֶךְ דָּוִד בְּרִית בְּחֶבְרוֹן, לִפְנֵי ה';
וַיִּמְשְׁחוּ אֶת־דָּוִד לְמֶלֶךְ, עַל־יִשְׂרָאֵל.

1. מה אמרו בני ישראל אל דוד בחברון? איך הסבירו את הסכמתם שימלוך עליהם ?(3)

____

____

____

2. מה הייתה ההתחייבות של דוד בברית שכרת עם זקני ישראל? מצודת דוד פס' ב'

____

____

ד בֶּן־שְׁלֹשִׁים שָׁנָה דָּוִד, בְּמָלְכוֹ; אַרְבָּעִים שָׁנָה, מָלָךְ.
ה בְּחֶבְרוֹן מָלַךְ עַל־יְהוּדָה, שֶׁבַע שָׁנִים וְשִׁשָּׁה חֳדָשִׁים;
וּבִירוּשָׁלַםִ מָלַךְ, שְׁלֹשִׁים וְשָׁלֹשׁ שָׁנָה, עַל כָּל־יִשְׂרָאֵל, וִיהוּדָה .

בן כמה היה דוד בשעה שהוא התחיל למלוך?______

כמה שנים מלך דוד בחברון על יהודה______

כמה שנים מלך דוד בירושלים על כל ישראל דוד מלך ______

כיבוש העיר יבוס בידי דוד

ו וַיֵּלֶךְ הַמֶּלֶךְ וַאֲנָשָׁיו יְרוּשָׁלִַם, אֶל-הַיְבֻסִי יוֹשֵׁב הָאָרֶץ; וַיֹּאמֶר לְדָוִד לֵאמֹר, לֹא-תָבוֹא הֵנָּה,
כִּי אִם-הֱסִירְךָ הַעִוְרִים וְהַפִּסְחִים לֵאמֹר, לֹא-יָבוֹא דָוִד הֵנָּה. ז וַיִּלְכֹּד דָּוִד, אֵת מְצֻדַת צִיּוֹן--הִיא,
עִיר דָּוִד. ח וַיֹּאמֶר דָּוִד בַּיּוֹם הַהוּא, כָּל-מַכֵּה יְבֻסִי וְיִגַּע בַּצִּנּוֹר, וְאֶת-הַפִּסְחִים וְאֶת-הַעִוְרִים, שְׂנוּאֵי
נֶפֶשׁ דָּוִד; עַל-כֵּן, יֹאמְרוּ, עִוֵּר וּפִסֵּחַ, לֹא יָבוֹא אֶל-הַבָּיִת. ט וַיֵּשֶׁב דָּוִד בַּמְּצֻדָה, וַיִּקְרָא-לָהּ עִיר
דָּוִד; וַיִּבֶן דָּוִד סָבִיב, מִן-הַמִּלּוֹא וָבָיְתָה. י וַיֵּלֶךְ דָּוִד, הָלוֹךְ וְגָדוֹל; וה' אֱלֹקי צְבָקוֹת, עִמּוֹ.

רד"ק: הייתה קבלה שרק מי שימלוך על כל ישראל יוכל לכבוש את ירושלים,
ולכן חיכה דוד עד עתה שמלך על כל ישראל כדי שיכבוש את כל ירושלים.

א. לאחר המלכת כל ישראל את דוד למלך עליהם, דוד הלך לכבוש את עיר יבוס. מדוע?

____

עיוור- _______________ פיסח ___________________

ב. מה אמרו אנשי יבוס לדוד בשעה שרצה לכבוש את העיר ירושלים?

____

רש"י: מצודת ציון נקראת יבוס, ומזרעו של אבימלך היו, והיו להם שני צלמים, אחד עור, ואחד פסח, שנעשו על שם יצחק ויעקב, ובפיהם השבועה שנשבע אברהם לאבימלך, ולכך לא הורישום כשלכדו את ירושלים, לא לכדו את המצודה, כמו שנאמר יהושע טו סג, "ואת היבוסי יושב ירושלים לא יכלו יושבי יהודה להורישם", ותניא אמר רבי יהושע בן לוי, יכולין היו, אלא שלא היו רשאין.

העורים והפסחים -הם עבודת כוכבים שלהם

ג. לפי רש"י מי היו **הפסחים והעוורים**?

____

____

מצודת דוד: היא עיר דוד -לאחר זה הסבו שמה וקראו עיר דוד.

ד. מהי מצודת ציון? __________________________________

מי כבש אותה? _________ כיצד קרה לה דוד לאחר כיבושה? _____________

ה. "וַיֹּאמֶר דָּוִד בַּיּוֹם הַהוּא, כָּל-מַכֵּה יְבֻסִי וְיִגַּע בַּצִּנּוֹר"

מה הבטיח דוד למי שיכבוש את המבצר החזק עליו הסתמכו היבוסים? רש"י

____

כיצד נקרא בלשון הנביא המבצר החזק עליו הסתמכו היבוסים? __________________

מי הם שנואי נפש דוד? __________________

ו. איזה **אות לזיכרון** נעשה כדי שיזכרו את הכאת היבוסים? פס' ח'

____

ז. מהו **המילוא** ומה הייתה מטרתה?

מצודת דוד- "כי סמוך לחומה הניח מקום פנוי להיות מוכן להאסף שם מרבית אנשים"

____

הדגישו בצהוב את שמות בני דוד הנולדים בירושלים.

יא וַיִּשְׁלַח חִירָם מֶלֶךְ-צֹר מַלְאָכִים, אֶל-דָּוִד, וַעֲצֵי אֲרָזִים, וְחָרָשֵׁי עֵץ וְחָרָשֵׁי אֶבֶן קִיר; וַיִּבְנוּ-בַיִת,
לְדָוִד. יב וַיֵּדַע דָּוִד, כִּי-הֱכִינוֹ ה' לְמֶלֶךְ עַל-יִשְׂרָאֵל; וְכִי נִשֵּׂא מַמְלַכְתּוֹ, בַּעֲבוּר עַמּוֹ יִשְׂרָאֵל.
יג וַיִּקַּח דָּוִד עוֹד פִּלַגְשִׁים וְנָשִׁים, מִירוּשָׁלִַם, אַחֲרֵי, בֹּאוֹ מֵחֶבְרוֹן; וַיִּוָּלְדוּ עוֹד לְדָוִד, בָּנִים וּבָנוֹת.
יד וְאֵלֶּה, שְׁמוֹת הַיִּלֹּדִים לוֹ--בִּירוּשָׁלִָם: שַׁמּוּעַ וְשׁוֹבָב, וְנָתָן וּשְׁלֹמֹה טו וְיִבְחָר וֶאֱלִישׁוּעַ, וְנֶפֶג וְיָפִיעַ
טז וֶאֱלִישָׁמָע וְאֶלְיָדָע, וֶאֱלִיפָלֶט.

מה עשה **חירם מלך צור** בעקבות כיבוש דוד את מצודת ציון?

____

דוד ידע והבין שה' הרים את ממלכתו בשביל? ______________________________

בדברי הימים מפורטים ילדיו של דוד המלך ואת אימותיהם- הדגישו את שמות האמהות.

דברי הימים א פרק ג':

א וְאֵלֶּה הָיוּ בְּנֵי דָוִיד, אֲשֶׁר נוֹלַד-לוֹ בְּחֶבְרוֹן: הַבְּכוֹר אַמְנֹן, לַאֲחִינֹעַם הַיִּזְרְעֵאלִית, שֵׁנִי דָּנִיֵּאל,
לַאֲבִיגַיִל הַכַּרְמְלִית. ב הַשְּׁלִשִׁי לְאַבְשָׁלוֹם בֶּן-מַעֲכָה, בַּת-תַּלְמַי מֶלֶךְ גְּשׁוּר; הָרְבִיעִי, אֲדֹנִיָּה בֶן-חַגִּית
ג הַחֲמִישִׁי שְׁפַטְיָה, לַאֲבִיטָל; הַשִּׁשִּׁי יִתְרְעָם, לְעֶגְלָה אִשְׁתּוֹ. ד שִׁשָּׁה, נוֹלַד-לוֹ בְחֶבְרוֹן...
ה וְאֵלֶּה נוּלְּדוּ-לוֹ, בִּירוּשָׁלָיִם: שִׁמְעָא וְשׁוֹבָב וְנָתָן וּשְׁלֹמֹה, אַרְבָּעָה, לְבַת-שׁוּעַ, בַּת-עַמִּיאֵל
ו. וְיִבְחָר וֶאֱלִישָׁמָע, וֶאֱלִיפָלֶט ז וְנֹגַהּ וְנֶפֶג, וְיָפִיעַ. ח וֶאֱלִישָׁמָע וְאֶלְיָדָע וֶאֱלִיפֶלֶט, תִּשְׁעָה.
ט כֹּל, בְּנֵי דָוִיד--מִלְּבַד בְּנֵי-פִילַגְשִׁים, וְתָמָר אֲחוֹתָם.

*לבת שוע -היא בת שבע

מלאו את הטבלה:

האמא	הילדים

פלישתים עולים על דוד- הקרב הראשון

הדגישו בצהוב את שאלת דוד בה' ותשובת ה'

יז וַיִּשְׁמְעוּ פְלִשְׁתִּים, כִּי־מָשְׁחוּ אֶת־דָּוִד לְמֶלֶךְ עַל־יִשְׂרָאֵל, וַיַּעֲלוּ כָל־פְּלִשְׁתִּים,
לְבַקֵּשׁ אֶת־דָּוִד; וַיִּשְׁמַע דָּוִד, וַיֵּרֶד אֶל־הַמְּצוּדָה. יח וּפְלִשְׁתִּים, בָּאוּ; וַיִּנָּטְשׁוּ, **בְּעֵמֶק רְפָאִים.**
יט **וַיִּשְׁאַל דָּוִד בַּה'**, לֵאמֹר, הַאֶעֱלֶה אֶל־פְּלִשְׁתִּים, הֲתִתְּנֵם בְּיָדִי.
וַיֹּאמֶר ה' אֶל־דָּוִד עֲלֵה, כִּי־נָתֹן אֶתֵּן אֶת־הַפְּלִשְׁתִּים בְּיָדֶךָ.
כ וַיָּבֹא דָוִד **בְּבַעַל־פְּרָצִים**, וַיַּכֵּם שָׁם דָּוִד, וַיֹּאמֶר, פָּרַץ ה' אֶת־אֹיְבַי לְפָנַי כְּפֶרֶץ מָיִם; עַל־
כֵּן, קָרָא שֵׁם־הַמָּקוֹם הַהוּא־־**בַּעַל פְּרָצִים.**
כא וַיַּעַזְבוּ־שָׁם, אֶת־עֲצַבֵּיהֶם; וַיִּשָּׂאֵם דָּוִד, וַאֲנָשָׁיו.

א. מה עשו הפלשתים כאשר שמעו שבני ישראל המליכו עליהם את דוד למלך?

____

ב. היכן היה הקרב הראשון עם הפלישתים? יח' ____________________

ג. מה דוד עשה קודם שנלחם עם הפלישתים? ________________________

מה שאל דוד את ה'? ___________________

מה ענה לו ה'? ___________________

ד. מה היו תוצאות **הקרב הראשון** עם הפלישתים? כא'

____

עֲצַבֵּיהֶם- __________________________

"וַיִּשָּׂאֵם דָּוִד, וַאֲנָשָׁיו" מה עשו אנשי דוד עם הע"ז שהפלישתים עזבו? מ"ד ______________

ה. כיצד קרא דוד למקום שניצח את הפלישתים: ___________________

הסבירו: "פָּרַץ ה' אֶת־אֹיְבַי לְפָנַי כְּפֶרֶץ מָיִם"

____.

הקרב השני עם פלישתים

הדגישו **בצהוב** את שאלת דוד בה' ותשובת ה'

כב וַיֹּסִפוּ עוֹד פְּלִשְׁתִּים, לַעֲלוֹת; וַיִּנָּטְשׁוּ, בְּעֵמֶק רְפָאִים.
כג וַיִּשְׁאַל דָּוִד בַּה', וַיֹּאמֶר לֹא תַעֲלֶה; הָסֵב, אֶל-אַחֲרֵיהֶם, וּבָאתָ לָהֶם, מִמּוּל בְּכָאִים
כד וִיהִי כְּשָׁמְעֲךָ אֶת-קוֹל צְעָדָה, בְּרָאשֵׁי הַבְּכָאִים--אָז תֶּחֱרָץ: כִּי אָז, יָצָא ה' לְפָנֶיךָ, לְהַכּוֹת, בְּמַחֲנֵה פְּלִשְׁתִּים.
כה וַיַּעַשׂ דָּוִד כֵּן, כַּאֲשֶׁר צִוָּהוּ ה'; וַיַּךְ, אֶת-פְּלִשְׁתִּים, מִגֶּבַע, עַד-בֹּאֲךָ גָזֶר.

הקרב השני ג"כ היה בעמק רפאים. אך הפעם ה' אמר לדוד שלא יעלה אליהם כבתחילה, אלא יעלה אליהם מאחור ויפתיעם, לאחר שישמע קול צעדים בראשי האילנות, שזהו סימן שמלאך ה' יצא להכותם לפני דוד ואנשיו.

עיינו בדברי מצודת דוד:

ועם שאין מעצור לה' להושיע מבלי תחבולות הסב מאחריהם, ומבלי קביעת זמן, מכל מקום אמר כן לנסותו, הישמור מצותיו בדבר המלחמה, או יקל בעיניו כאשר הקל בהם שאול.

מדוע דוד הצטווה ללכת מאחורי הפלישתים ולחכות לסימן לפני התקיפה,
האם אין בכח ה' להושיעו כפי שהושיעו בקרב הראשון?

____

"כְּשָׁמְעֲךָ אֶת-קוֹל צְעָדָה" רס"י ____________________________

מהו **בְּרָאשֵׁי הַבְּכָאִים**? מצודת ציון: ________________________

הוכיחו מהפסוקים שדוד עשה כציווי ה': ______________________________

מהיכן עד היכן הכה דוד בפלשתים במלחמתו השניה? _________________________

פרק ו' – העלאת ארון ה' לירושלים

הדגישו בצהוב את מעשה עוזה ותגובת ה' ותגובת דוד.

א וַיֹּסֶף עוֹד דָּוִד אֶת־כָּל־בָּחוּר בְּיִשְׂרָאֵל, שְׁלֹשִׁים אָלֶף. ב וַיָּקָם וַיֵּלֶךְ דָּוִד, וְכָל־הָעָם
אֲשֶׁר אִתּוֹ, מִבַּעֲלֵי, יְהוּדָה־־לְהַעֲלוֹת מִשָּׁם, אֵת אֲרוֹן הָאֱלֹקים, אֲשֶׁר־נִקְרָא שֵׁם שֵׁם ה' צְבָקוֹת יֹשֵׁב
הַכְּרֻבִים, עָלָיו. ג וַיַּרְכִּבוּ אֶת־אֲרוֹן הָאֱלֹקים, אֶל־עֲגָלָה חֲדָשָׁה, וַיִּשָּׂאֻהוּ, מִבֵּית אֲבִינָדָב אֲשֶׁר בַּגִּבְעָה;
וְעֻזָּא וְאַחְיוֹ, בְּנֵי אֲבִינָדָב, נֹהֲגִים, אֶת־הָעֲגָלָה חֲדָשָׁה. ד וַיִּשָּׂאֻהוּ, מִבֵּית אֲבִינָדָב אֲשֶׁר בַּגִּבְעָה, עִם, אֲרוֹן
הָאֱלֹקים; וְאַחְיוֹ, הֹלֵךְ לִפְנֵי הָאָרוֹן. ה וְדָוִד וְכָל־בֵּית יִשְׂרָאֵל, מְשַׂחֲקִים לִפְנֵי ה', בְּכֹל, עֲצֵי בְרוֹשִׁים;
וּבְכִנֹּרוֹת וּבִנְבָלִים וּבְתֻפִּים, וּבִמְנַעַנְעִים וּבְצֶלְצֶלִים. ו וַיָּבֹאוּ, עַד־גֹּרֶן נָכוֹן; וַיִּשְׁלַח עֻזָּה אֶל־אֲרוֹן הָאֱלֹקים,
וַיֹּאחֶז בּוֹ־־כִּי שָׁמְטוּ, הַבָּקָר. ז וַיִּחַר־אַף ה' בְּעֻזָּה, וַיַּכֵּהוּ שָׁם הָאֱלֹקים עַל־הַשַּׁל; וַיָּמָת שָׁם, עִם אֲרוֹן הָאֱלֹקים.
ח וַיִּחַר לְדָוִד, עַל אֲשֶׁר פָּרַץ ה' פֶּרֶץ בְּעֻזָּה; וַיִּקְרָא לַמָּקוֹם הַהוּא, פֶּרֶץ עֻזָּה, עַד, הַיּוֹם הַזֶּה.
ט וַיִּרָא דָוִד אֶת־ה', בַּיּוֹם הַהוּא; וַיֹּאמֶר, אֵיךְ יָבוֹא אֵלַי אֲרוֹן ה'. י וְלֹא־אָבָה דָוִד, לְהָסִיר אֵלָיו אֶת־אֲרוֹן
ה' עַל־עִיר דָּוִד; וַיַּטֵּהוּ דָוִד, בֵּית עֹבֵד־אֱדֹם הַגִּתִּי

א. מי הצטרף אל דוד להעלאת ארון ה'?

____

מאיפה העלו את ארון ה'? ____

ב. באיזה אופן התחילו להעלות את ארון ה' לירושלים?

____

ג. אֶל–עֲגָלָה חֲדָשָׁה עיינו בפסוק הבא והסברו האם אופן העלאת ארון ה' היה כראוי?

במדבר ז, ט: 'וְלִבְנֵי קְהָת לֹא נָתָן כִּי עֲבֹדַת הַקֹּדֶשׁ עֲלֵהֶם בַּכָּתֵף יִשָּׂאוּ':

____

רש"י: טעה בדבר שאפילו תינוקות של בית רבן יודעין אותו, כי עבודת הקדש עליהם בכתף ישאו במדבר ז ט,

ד. מה היה טעותו של עוזה כאשר שלח את ידו לאחוז בארון כדי שלא יפול?

____

ויחר - על מיעוט האמנתו בה', לחשוב שיפול ארונו לארץ.

ה. דוד עוצר את העלאת הארון לירושלים, היכן דוד החליט **להשאיר את ארון ה'**?

____

הדגישו **בצהוב** את אופן העלאת ארון ה' לירושלים

יא וַיֵּשֶׁב אֲרוֹן ה' בֵּית עֹבֵד אֱדֹם, הַגִּתִּי--שְׁלֹשָׁה חֳדָשִׁים; וַיְבָרֶךְ ה' אֶת-עֹבֵד אֱדֹם, וְאֶת-כָּל-בֵּיתוֹ
יב וַיֻּגַּד, לַמֶּלֶךְ דָּוִד לֵאמֹר, בֵּרַךְ ה' אֶת-בֵּית עֹבֵד אֱדֹם וְאֶת-כָּל-אֲשֶׁר-לוֹ, בַּעֲבוּר, אֲרוֹן הָאֱלֹקִים;
וַיֵּלֶךְ דָּוִד, וַיַּעַל אֶת-אֲרוֹן הָאֱלֹהִים מִבֵּית עֹבֵד אֱדֹם עִיר דָּוִד--בְּשִׂמְחָה. יג וַיְהִי, כִּי צָעֲדוּ נֹשְׂאֵי אֲרוֹן-
ה'--שִׁשָּׁה צְעָדִים: וַיִּזְבַּח שׁוֹר, וּמְרִיא. יד וְדָוִד מְכַרְכֵּר בְּכָל-עֹז, לִפְנֵי ה'; וְדָוִד, חָגוּר אֵפוֹד בָּד
טו וְדָוִד וְכָל-בֵּית יִשְׂרָאֵל, מַעֲלִים אֶת-אֲרוֹן ה', בִּתְרוּעָה, וּבְקוֹל שׁוֹפָר.
טז וְהָיָה אֲרוֹן ה', בָּא עִיר דָּוִד; וּמִיכַל בַּת-שָׁאוּל נִשְׁקְפָה בְּעַד הַחַלּוֹן, וַתֵּרֶא אֶת-הַמֶּלֶךְ דָּוִד מְפַזֵּז
וּמְכַרְכֵּר לִפְנֵי ה', וַתִּבֶז לוֹ, בְּלִבָּהּ. יז וַיָּבִאוּ אֶת-אֲרוֹן ה', וַיַּצִּגוּ אֹתוֹ בִּמְקוֹמוֹ, בְּתוֹךְ הָאֹהֶל, אֲשֶׁר נָטָה-
לוֹ דָּוִד; וַיַּעַל דָּוִד עֹלוֹת לִפְנֵי ה', וּשְׁלָמִים. יח וַיְכַל דָּוִד, מֵהַעֲלוֹת הָעוֹלָה וְהַשְּׁלָמִים;
וַיְבָרֶךְ אֶת-הָעָם, בְּשֵׁם ה' צְבָאוֹת. יט וַיְחַלֵּק לְכָל-הָעָם לְכָל-הֲמוֹן יִשְׂרָאֵל, לְמֵאִישׁ וְעַד-אִשָּׁה, לְאִישׁ
חַלַּת לֶחֶם אַחַת, וְאֶשְׁפָּר אֶחָד וַאֲשִׁישָׁה אֶחָת; וַיֵּלֶךְ כָּל-הָעָם, אִישׁ לְבֵיתוֹ

מכילתא בשלח, פרשה ז:

... וזה אחד משלשה דברים שישראל מתרעמין עליהם והיו אומרים מני פורענות הן.
ואלו הן: הקטורת, הארון, והמטה...
אמרו הארון הזה של פורענות הוא. הכה עזא ואנשי בית שמש...
לכך ידעו ישראל של ברכה הוא עתה, שנאמר שם: '..ויברך ה' את עובד אדום וגו' "

מה העם חשבו על ארון ה' **לאחר מות עוזה**? ______________________________________

מה ה' עשה כדי לשנות את מחשבתם?____

רש"י: יברך ה' - אשתו ושמונה כלותיה ילדו ששה בכרס אחד.

כמה זמן הארון שהה בבית עובד אדום הגיתי? _____________________________________

מה גרם לדוד להמשיך את העלאת ארון ה' לירושלים?______________________________

"וְדָוִד מְכַרְכֵּר בְּכָל-עֹז, לִפְנֵי ה'"

מה עשה דוד **לכבוד ארון ה'**? ____

מה לבש דוד בעת שרקד לפני ארון ה'? ____________________________

וכל בית ישראל ____

ודוד הקריב לפני ה' _____________________________ וברך את העם בשם ה'.

מה חילק דוד לכל העם : _______________ ____________________ ____________________

אֶשְׁפָּר- ______________________________

🖉סכמו בטבלה את שינויים בין העלאת ארון ה' בפעם הראשונה לבין פעם השניה:

	בפעם הראשונה	בפעם השניה
כיצד נשאו את ארון ה'	פסוק ג'	פסוק יג' דברי הימים א טו, כו
אופן השמעת הנגינה	פסוק ה'	פסוק טו'
האווירה בעת העלאת ארון ה'	פסוק ה'	פסוק יג'

כ וַיָּשָׁב דָּוִד, לְבָרֵךְ אֶת־בֵּיתוֹ; וַתֵּצֵא מִיכַל בַּת־שָׁאוּל, לִקְרַאת דָּוִד, וַתֹּאמֶר מַה־נִּכְבַּד
הַיּוֹם מֶלֶךְ יִשְׂרָאֵל אֲשֶׁר נִגְלָה הַיּוֹם לְעֵינֵי אַמְהוֹת עֲבָדָיו, כְּהִגָּלוֹת נִגְלוֹת אַחַד הָרֵקִים.
כא וַיֹּאמֶר דָּוִד, אֶל־מִיכַל, לִפְנֵי ה' אֲשֶׁר בָּחַר־בִּי מֵאָבִיךְ וּמִכָּל־בֵּיתוֹ, לְצַוֹּת אֹתִי נָגִיד
עַל־עַם ה' עַל־יִשְׂרָאֵל; וְשִׂחַקְתִּי, לִפְנֵי ה' כב וּנְקַלֹּתִי עוֹד מִזֹּאת, וְהָיִיתִי שָׁפָל בְּעֵינָי;
וְעִם־הָאֲמָהוֹת אֲשֶׁר אָמַרְתְּ, עִמָּם אִכָּבֵדָה.
כג וּלְמִיכַל, בַּת־שָׁאוּל, לֹא־הָיָה לָהּ, יָלֶד־עַד, יוֹם מוֹתָהּ .

תגובת מיכל להתנהגות דוד בזמן העלאת ארון ה':

א. כיצד דוד התנהג בעת העלאת ארון ה'?

רש"י: בזתה אותו בלבה, כי חשבה שאין זה מדרך המלך, ואף לפני הארון

ב. מה מיכל חשבה על התנהגות זו של דוד, ומדוע?

ג. כיצד דוד מגיב לדברי מיכל?

וּלְמִיכַל, בַּת שָׁאוּל, לֹא הָיָה לָהּ, יָלֶד, יוֹם מוֹתָהּ   רש"י: מאותו היום והלאה

מצודת דוד: בעון שבזתה את דוד על שהקל בכבודו לפני ארון האלקים.

פרק ז' רצון דוד לבנות מקדש לה'

*הדגישו **בצהוב** דברי דוד לנתן הנביא **ובכחול** את תשובת נתן*

א וַיְהִי, כִּי-יָשַׁב הַמֶּלֶךְ בְּבֵיתוֹ; וַה' הֵנִיחַ-לוֹ מִסָּבִיב, מִכָּל-אֹיְבָיו.
ב וַיֹּאמֶר הַמֶּלֶךְ, אֶל-נָתָן הַנָּבִיא, רְאֵה נָא, אָנֹכִי יוֹשֵׁב בְּבֵית אֲרָזִים; וַאֲרוֹן, הָאֱלקים, יֹשֵׁב, בְּתוֹךְ הַיְרִיעָה.
ג וַיֹּאמֶר נָתָן אֶל-הַמֶּלֶךְ, כֹּל אֲשֶׁר בִּלְבָבְךָ לֵךְ עֲשֵׂה: כִּי ה', עִמָּךְ

א. כיצד דוד הסביר את רצונו להעביר את ארון ה' מהמקום בו היה למקום אַחֵר?

____

ב. מה היתה תשובת נתן הנביא לרצונו של דוד?

____

ויהי בלילה ההוא...

ד וַיְהִי, בַּלַּיְלָה הַהוּא; וַיְהִי, דְּבַר-ה', אֶל-נָתָן, לֵאמֹר. ה לֵךְ וְאָמַרְתָּ אֶל-עַבְדִּי אֶל-דָּוִד, כֹּה אָמַר ה':
הַאַתָּה תִּבְנֶה-לִּי בַיִת, לְשִׁבְתִּי. ו כִּי לֹא יָשַׁבְתִּי, בְּבַיִת, לְמִיּוֹם הַעֲלֹתִי אֶת-בְּנֵי יִשְׂרָאֵל מִמִּצְרַיִם, וְעַד הַיּוֹם הַזֶּה;
וָאֶהְיֶה, מִתְהַלֵּךְ, בְּאֹהֶל, וּבְמִשְׁכָּן. ז בְּכֹל אֲשֶׁר-הִתְהַלַּכְתִּי, בְּכָל-בְּנֵי יִשְׂרָאֵל, הֲדָבָר דִּבַּרְתִּי אֶת-אַחַד שִׁבְטֵי יִשְׂרָאֵל,
אֲשֶׁר צִוִּיתִי לִרְעוֹת אֶת-עַמִּי אֶת-יִשְׂרָאֵל לֵאמֹר: לָמָּה לֹא-בְנִיתֶם לִי, בֵּית אֲרָזִים

"**אמר רבי חנינא בר פפא**, אמר לו הקב"ה לנתן, האדם הזה שאני משלחך אצלו, מהיר הוא, שמא ישכור פועלים ונמצאתי מפסידו, **מהר ואמור לו**, לא אתה תבנה הבית:
רבי סימון אומר, האדם הזה שאני משלחך אצלו, נדרן הוא, ...שמא יאמר איני אוכל ואיני שותה עד שאעשה כך, ונמצאתי מפסידו **(ילקוט שמעוני רמז קמג)**

מדוע שלח ה' את נתן **במהירות**? ____________________________________

עיינו בפרק קל"ב בתהילים

הַאַתָּה תִּבְנֶה-לִּי בַיִת, לְשִׁבְתִּי.
ו כִּי לֹא יָשַׁבְתִּי, בְּבַיִת, לְמִיּוֹם הַעֲלֹתִי אֶת-בְּנֵי יִשְׂרָאֵל מִמִּצְרַיִם, וְעַד הַיּוֹם הַזֶּה;

מצודת דוד:... ואם כן מזה דע לך שבנין הבית שמור הוא למי שיבנהו,
ולא כל הרוצה לבנות יבוא ויבנה, שאם היה לכל מסור, הייתי מצוה עליו מאז.

מה היתה **תגובת ה'** לרצונו של דוד?

____

ח וְעַתָּה כֹּה־תֹאמַר לְעַבְדִּי לְדָוִד, כֹּה אָמַר ה׳ צְבָקוֹת, אֲנִי לְקַחְתִּיךָ מִן־הַנָּוֶה, מֵאַחַר הַצֹּאן־־לִהְיוֹת
נָגִיד ,עַל־עַמִּי עַל־יִשְׂרָאֵל .ט וָאֶהְיֶה עִמְּךָ, בְּכֹל אֲשֶׁר הָלַכְתָּ.... יב כִּי יִמְלְאוּ יָמֶיךָ, וְשָׁכַבְתָּ אֶת־
אֲבֹתֶיךָ, וַהֲקִימֹתִי אֶת־זַרְעֲךָ אַחֲרֶיךָ, אֲשֶׁר יֵצֵא מִמֵּעֶיךָ; וַהֲכִינֹתִי, אֶת־מַמְלַכְתּוֹ.
יג הוּא יִבְנֶה־בַּיִת, לִשְׁמִי; וְכֹנַנְתִּי אֶת־כִּסֵּא מַמְלַכְתּוֹ, עַד־עוֹלָם.
יד אֲנִי אֶהְיֶה־לּוֹ לְאָב, וְהוּא יִהְיֶה־לִּי לְבֵן־־אֲשֶׁר, בְּהַעֲוֺתוֹ, וְהֹכַחְתִּיו בְּשֵׁבֶט אֲנָשִׁים, וּבְנִגְעֵי בְּנֵי אָדָם.
טו וְחַסְדִּי, לֹא־יָסוּר מִמֶּנּוּ, כַּאֲשֶׁר הֲסִרֹתִי מֵעִם שָׁאוּל, אֲשֶׁר הֲסִרֹתִי מִלְּפָנֶיךָ.
טז וְנֶאְמַן בֵּיתְךָ וּמַמְלַכְתְּךָ עַד־עוֹלָם, לְפָנֶיךָ: כִּסְאֲךָ, יִהְיֶה נָכוֹן עַד־עוֹלָם
יז כְּכֹל הַדְּבָרִים הָאֵלֶּה, וּכְכֹל הַחִזָּיוֹן הַזֶּה־־כֵּן דִּבֶּר נָתָן, אֶל־דָּוִד.

הדגישו : מדוע דוד לא יבנה את בית ה'?

דברי הימים א כח: "שמעוני אחי ועמי: אני עם לבבי לבנות בית מנוחה לארון ברית ד' ולהדם רגלי אלקינו, והכינותי לבנות. והאלקים אמר לי: לא תבנה בית לשמי, כי איש מלחמות אתה ודמים שפכת. ויבחר בשלמה בני לשבת על כסא מלכות ד' על ישראל"

הסבירו את הבטחות ה' לדוד לבנו ולזרעו:

אֲנִי אֶהְיֶה–לּוֹ לְאָב, וְהוּא יִהְיֶה–לִּי לְבֵן– ______________________________

אֲשֶׁר, בְּהַעֲוֺתוֹ, וְהֹכַחְתִּיו בְּשֵׁבֶט אֲנָשִׁים...– ______________________________

וְחַסְדִּי, לֹא–יָסוּר מִמֶּנּוּ, כַּאֲשֶׁר הֲסִרֹתִי מֵעִם שָׁאוּל– ______________________________

וְנֶאְמַן בֵּיתְךָ וּמַמְלַכְתְּךָ עַד–עוֹלָם, לְפָנֶיךָ– ______________________________

כִּסְאֲךָ, יִהְיֶה נָכוֹן עַד–עוֹלָם– ______________________________

תפילת דוד לפני ארון ה' וַיָּבֹא הַמֶּלֶךְ דָּוִד, וַיֵּשֶׁב לִפְנֵי ה'

כתבו בקצרה את תפילתו:

____

____

____

פרק ח' ויושע ה' את דוד בכל אשר הלך

הדגישו בצהוב באלו עמים ומלכים נלחם דוד

א וַיְהִי, אַחֲרֵי־כֵן, וַיַּךְ דָּוִד אֶת־פְּלִשְׁתִּים, וַיַּכְנִיעֵם; וַיִּקַּח דָּוִד אֶת־מֶתֶג הָאַמָּה, מִיַּד פְּלִשְׁתִּים
ב וַיַּךְ אֶת־מוֹאָב, וַיְמַדְּדֵם בַּחֶבֶל הַשְׁכֵּב אוֹתָם אַרְצָה, וַיְמַדֵּד שְׁנֵי־חֲבָלִים לְהָמִית, וּמְלֹא הַחֶבֶל לְהַחֲיוֹת;
וַתְּהִי מוֹאָב לְדָוִד, לַעֲבָדִים נֹשְׂאֵי מִנְחָה.
ג וַיַּךְ דָּוִד, אֶת־הֲדַדְעֶזֶר בֶּן־רְחֹב מֶלֶךְ צוֹבָה, בְּלֶכְתּוֹ, לְהָשִׁיב יָדוֹ בִּנְהַר (פְּרָת) ד. וַיִּלְכֹּד דָּוִד מִמֶּנּוּ, אֶלֶף וּשְׁבַע־מֵאוֹת
פָּרָשִׁים, וְעֶשְׂרִים אֶלֶף, אִישׁ רַגְלִי; וַיְעַקֵּר דָּוִד אֶת־כָּל־הָרֶכֶב, וַיּוֹתֵר מִמֶּנּוּ מֵאָה רָכֶב.
ה וַתָּבֹא, אֲרַם דַּמֶּשֶׂק, לַעְזֹר, לַהֲדַדְעֶזֶר מֶלֶךְ צוֹבָה; וַיַּךְ דָּוִד בַּאֲרָם, עֶשְׂרִים־וּשְׁנַיִם אֶלֶף אִישׁ.
ו וַיָּשֶׂם דָּוִד נְצִבִים, בַּאֲרַם דַּמֶּשֶׂק, וַתְּהִי אֲרָם לְדָוִד, לַעֲבָדִים נוֹשְׂאֵי מִנְחָה; **וַיֹּשַׁע ה' אֶת־דָּוִד, בְּכֹל אֲשֶׁר הָלָךְ.**
ז וַיִּקַּח דָּוִד, אֵת שִׁלְטֵי הַזָּהָב, אֲשֶׁר הָיוּ, אֶל עַבְדֵי הֲדַדְעָזֶר; וַיְבִיאֵם, יְרוּשָׁלִָם
ח וּמִבֶּטַח וּמִבֵּרֹתַי, עָרֵי הֲדַדְעָזֶר: לָקַח הַמֶּלֶךְ דָּוִד, נְחֹשֶׁת הַרְבֵּה מְאֹד.
ט וַיִּשְׁמַע, תֹּעִי מֶלֶךְ חֲמָת: כִּי הִכָּה דָוִד, אֵת כָּל־חֵיל הֲדַדְעָזֶר. י וַיִּשְׁלַח תֹּעִי אֶת־יוֹרָם־בְּנוֹ אֶל־הַמֶּלֶךְ־דָּוִד לִשְׁאָל־לוֹ
לְשָׁלוֹם וּלְבָרְכוֹ, עַל אֲשֶׁר נִלְחַם בַּהֲדַדְעֶזֶר וַיַּכֵּהוּ־כִּי־אִישׁ מִלְחֲמוֹת תֹּעִי, הָיָה הֲדַדְעָזֶר; וּבְיָדוֹ, הָיוּ כְּלֵי־כֶסֶף וּכְלֵי־זָהָב־
וּכְלֵי נְחֹשֶׁת. יא גַּם־אֹתָם, הִקְדִּישׁ הַמֶּלֶךְ דָּוִד לַה' עִם־הַכֶּסֶף וְהַזָּהָב אֲשֶׁר הִקְדִּישׁ, מִכָּל־הַגּוֹיִם אֲשֶׁר כִּבֵּשׁ.
יב מֵאֲרָם וּמִמּוֹאָב וּמִבְּנֵי עַמּוֹן, וּמִפְּלִשְׁתִּים וּמֵעֲמָלֵק, וּמִשְּׁלַל הֲדַדְעֶזֶר בֶּן־רְחֹב, מֶלֶךְ צוֹבָה.
יג וַיַּעַשׂ דָּוִד, שֵׁם, בְּשֻׁבוֹ, מֵהַכּוֹתוֹ אֶת־אֲרָם בְּגֵיא־מֶלַח־שְׁמוֹנָה עָשָׂר, אָלֶף. יד וַיָּשֶׂם בֶּאֱדוֹם נְצִבִים, בְּכָל־אֱדוֹם
שָׂם נְצִבִים, וַיְהִי כָל־אֱדוֹם, עֲבָדִים לְדָוִד; **וַיּוֹשַׁע ה' אֶת־דָּוִד, בְּכֹל אֲשֶׁר הָלָךְ**

סכמו בטבלה את מלחמות דוד בפרק:

	מה עשה דוד במקום	מה השלל שלקח מהם
פלישתים פס' א'		מֶתֶג הָאַמָּה־
מואב פס' ב'	רש"י: לפי שהרגו את אביו ואת אמו ואחיו,	
הדדעזר מלך צובה ג', ז', ח'		
ארם דמשק		
תעי מלך חמת		

מה עשה דוד עם כל השלל? פס' יא ____________________

מה עשה דוד משום הציווי למלך "**לא ירבה לו סוסים**"? פס' ד'

____

וַיְעַקֵּר - ____________________________________

" וַיַּעַשׂ דָּוִד, שֵׁם " פס' י"ג' איזה **שם טוב** עשה לו דוד?

רש"י: ____

מצודות דוד : ____

רש"י לומד שהמלחמות הנזכרות בפרק לא היו כולן בזמן אחד,
אלא הנביא ריכז את עיננם כאן כדי להדגיש את עיינין **הקדשת הביזה לה'**–
לבניין בית המקדש אחרי שנתבשר ששלמה בנו יבנה אותו.

הדגישו בצהוב את שמות אנשי ממלכת דוד.

טו וַיִּמְלֹךְ דָּוִד, עַל־כָּל־יִשְׂרָאֵל; וַיְהִי דָוִד, **עֹשֶׂה מִשְׁפָּט וּצְדָקָה--לְכָל־עַמּוֹ** .
טז וְיוֹאָב בֶּן־צְרוּיָה, עַל־הַצָּבָא; וִיהוֹשָׁפָט בֶּן־אֲחִילוּד, מַזְכִּיר.
יז וְצָדוֹק בֶּן־אֲחִיטוּב וַאֲחִימֶלֶךְ בֶּן־אֶבְיָתָר, כֹּהֲנִים; וּשְׂרָיָה, סוֹפֵר.
יח וּבְנָיָהוּ, בֶּן־יְהוֹיָדָע, וְהַכְּרֵתִי, וְהַפְּלֵתִי; וּבְנֵי דָוִד, כֹּהֲנִים הָיוּ.

השלימו את חלוקת התפקידים בממלכת דוד:

המזכיר רש"י: מזכיר איזה דין בא לפניו ראשון. **מצודת דוד:** היה ממונה על ספר הזכרונות
"כוהנים היו" – **מצודת דוד** : ראשים ושרים.

פרק ט' ואעשה עימו חסד בעבור יהונתן

הדגישו בצהוב מהם החסדים שדוד עשה עם מפיבושת

א וַיֹּאמֶר דָּוִד הֲכִי יֶשׁ־עוֹד אֲשֶׁר נוֹתַר לְבֵית שָׁאוּל וְאֶעֱשֶׂה עִמּוֹ חֶסֶד בַּעֲבוּר יְהוֹנָתָן.
ב וּלְבֵית שָׁאוּל עֶבֶד וּשְׁמוֹ **צִיבָא** וַיִּקְרְאוּ־לוֹ אֶל־דָּוִד וַיֹּאמֶר הַמֶּלֶךְ אֵלָיו הַאַתָּה צִיבָא וַיֹּאמֶר עַבְדֶּךָ.
ג וַיֹּאמֶר הַמֶּלֶךְ הַאֶפֶס עוֹד אִישׁ לְבֵית שָׁאוּל וְאֶעֱשֶׂה עִמּוֹ חֶסֶד אֱלקים וַיֹּאמֶר צִיבָא אֶל־הַמֶּלֶךְ עוֹד בֵּן לִיהוֹנָתָן
נְכֵה רַגְלָיִם. ד וַיֹּאמֶר־לוֹ הַמֶּלֶךְ אֵיפֹה הוּא וַיֹּאמֶר צִיבָא אֶל־הַמֶּלֶךְ הִנֵּה־הוּא בֵּית מָכִיר בֶּן־עַמִּיאֵל בְּלוֹ דְבָר.
ה וַיִּשְׁלַח הַמֶּלֶךְ דָּוִד וַיִּקָּחֵהוּ מִבֵּית מָכִיר בֶּן־עַמִּיאֵל מִלּוֹ דְבָר. ו וַיָּבֹא **מְפִיבֹשֶׁת בֶּן־יְהוֹנָתָן** בֶּן־שָׁאוּל אֶל־דָּוִד וַיִּפֹּל
עַל־פָּנָיו וַיִּשְׁתָּחוּ וַיֹּאמֶר דָּוִד מְפִיבֹשֶׁת וַיֹּאמֶר הִנֵּה עַבְדֶּךָ. ז וַיֹּאמֶר לוֹ דָוִד אַל־תִּירָא כִּי עָשֹׂה אֶעֱשֶׂה עִמְּךָ חֶסֶד
בַּעֲבוּר יְהוֹנָתָן אָבִיךָ וַהֲשִׁבֹתִי לְךָ אֶת־כָּל־שְׂדֵה שָׁאוּל אָבִיךָ וְאַתָּה תֹּאכַל לֶחֶם עַל־שֻׁלְחָנִי תָּמִיד.
ח וַיִּשְׁתַּחוּ וַיֹּאמֶר מֶה עַבְדֶּךָ כִּי פָנִיתָ אֶל־הַכֶּלֶב הַמֵּת אֲשֶׁר כָּמוֹנִי.
ט וַיִּקְרָא הַמֶּלֶךְ אֶל־צִיבָא **נַעַר** שָׁאוּל וַיֹּאמֶר אֵלָיו כֹּל אֲשֶׁר הָיָה לְשָׁאוּל וּלְכָל־בֵּיתוֹ נָתַתִּי לְבֶן־אֲדֹנֶיךָ.
י וְעָבַדְתָּ לּוֹ אֶת־הָאֲדָמָה אַתָּה וּבָנֶיךָ וַעֲבָדֶיךָ וְהֵבֵאתָ וְהָיָה לְבֶן־אֲדֹנֶיךָ לֶּחֶם וַאֲכָלוֹ וּמְפִיבֹשֶׁת בֶּן־אֲדֹנֶיךָ יֹאכַל תָּמִיד
לֶחֶם עַל־שֻׁלְחָנִי וּלְצִיבָא חֲמִשָּׁה עָשָׂר בָּנִים וְעֶשְׂרִים עֲבָדִים.
יא וַיֹּאמֶר צִיבָא אֶל־הַמֶּלֶךְ כְּכֹל אֲשֶׁר יְצַוֶּה אֲדֹנִי הַמֶּלֶךְ אֶת־עַבְדּוֹ כֵּן יַעֲשֶׂה עַבְדֶּךָ וּמְפִיבֹשֶׁת אֹכֵל עַל־שֻׁלְחָנִי כְּאַחַד
מִבְּנֵי הַמֶּלֶךְ. יב וְלִמְפִיבֹשֶׁת בֵּן־קָטָן וּשְׁמוֹ מִיכָא וְכֹל מוֹשַׁב בֵּית־צִיבָא עֲבָדִים לִמְפִיבֹשֶׁת.
יג וּמְפִיבֹשֶׁת יֹשֵׁב בִּירוּשָׁלִַם כִּי עַל־שֻׁלְחַן הַמֶּלֶךְ תָּמִיד הוּא אֹכֵל וְהוּא **פִּסֵּחַ** שְׁתֵּי רַגְלָיו.

א. עיינו **בשמואל א כ, טו**. מה הייתה **הברית בין יהונתן לדוד**?

____

ב. מיהו **מפיבושת**? __________________________

אילו חסדים עשה דוד עם מפיבושת, (פס' ז)

1. ____________________ 2. ____________________

מדוע עושה דוד **חסד עם מפיבושת**? __________________________

השלימו את תגובת מפיבושת: פס' ח'

"_______ וַיֹּאמֶר מֶה _______ כִּי פָנִיתָ אֶל–הַ_______ _______ אֲשֶׁר כָּמוֹנִי"

ג. **ציבא -** היה __________ כנעני -**מצודת דוד**.

לדעת הגמרא (שבת נו' ע"א) **רשע היה ובעל לשון הרע**. ששיקר כאן על למדנותו של מפיבושת.

מה התפקיד אותו ייעד דוד לציבא? (ט-י)

____

ברכות ד' א': תאנא :לא מפיבושת שמו אלא איש בושת שמו.
ולמה נקרא שמו מפיבושת?
שהיה מבייש פני דוד בהלכה.

לפיכך זכה דוד ויצא ממנו כלאב, שהיה מכלים פני מפיבושת בהלכה,
עליו אמר שלמה בחכמתו, בני אם חכם לבך ישמח לבי גם אני...

שבת נו א: רב אמר שלא קיבל דוד לשון הרע,
"... ויאמר ציבא אל המלך הנה הוא ... (בלא) דבר"

רש"י: בלא דבר -אינו חכם בתורה, והוא מלא מלא דבר וחכם בתורה.

כיצד הציג ציבא את מפיבושת? ______________________________

מה היה שמו האמיתי של מפיבושת? ______________

מדוע נקרא מפיבושת בשם זה? ______________________________

מה לומדים מכך על מפיבושת? ______________________________

ודוד למרות גדלותו היה מתייעץ עם מפיבושת קודם שפסק את הלכות ודינים לעם

ולכן זכה דוד ויצא ממנו __________ שהיה______________________.

הרד"ק מעורר השאלה איזה חסד זה להחזיר ירושה ליורשים?
לדברי הרד"ק , מפני שבית שאול, היו מורדים במלכות דוד, נכסיהם שייכים למלך, ולכן להחזיר את הרכוש למפיבושת זה בודאי חסד שלא נתחייב בו דוד.
וזה שהפך את מפיבושת לאוכלי שולחנו, בזה לא היה מחייב כלל וכלל.
ובודאי החסד היה גדול אם מקבלים טענת בעל ערוך לנר שכתב שדוד לא היה יכול לסבול פסחים ועורים, ורק כדי לעשות חסד ליונתן התגבר על הקושי הזה ועשה את מפיבושת לאוכל שולחנו.
ולשיטתו מובן יפה מדוע הפסוק כופל ומדגיש בסוף הפרק, **והוא פסח שתי רגליו.**

פרק ו' מלחמת דוד בעמון

*הדגישו **בצהוב** מה רצה לעשות דוד עם חנון **ובכחול** את תגובתו*

א וַיְהִי אַחֲרֵי־כֵן וַיָּמָת מֶלֶךְ בְּנֵי עַמּוֹן וַיִּמְלֹךְ חָנוּן בְּנוֹ תַּחְתָּיו. ב וַיֹּאמֶר דָּוִד אֶעֱשֶׂה־חֶסֶד עִם־חָנוּן בֶּן־נָחָשׁ כַּאֲשֶׁר עָשָׂה אָבִיו עִמָּדִי חֶסֶד וַיִּשְׁלַח דָּוִד לְנַחֲמוֹ בְּיַד־עֲבָדָיו אֶל־אָבִיו וַיָּבֹאוּ עַבְדֵי דָוִד אֶרֶץ בְּנֵי עַמּוֹן. ג וַיֹּאמְרוּ שָׂרֵי בְנֵי־עַמּוֹן אֶל־חָנוּן אֲדֹנֵיהֶם הַמְכַבֵּד דָּוִד אֶת־אָבִיךָ בְּעֵינֶיךָ כִּי־שָׁלַח לְךָ מְנַחֲמִים הֲלוֹא בַּעֲבוּר חֲקֹר אֶת־הָעִיר וּלְרַגְּלָהּ וּלְהָפְכָהּ שָׁלַח דָּוִד אֶת־עֲבָדָיו אֵלֶיךָ. ד וַיִּקַּח חָנוּן אֶת־עַבְדֵי דָוִד וַיְגַלַּח אֶת־חֲצִי זְקָנָם וַיִּכְרֹת אֶת־מַדְוֵיהֶם בַּחֵצִי עַד שְׁתוֹתֵיהֶם וַיְשַׁלְּחֵם. ה וַיַּגִּדוּ לְדָוִד וַיִּשְׁלַח לִקְרָאתָם כִּי־הָיוּ הָאֲנָשִׁים נִכְלָמִים מְאֹד וַיֹּאמֶר הַמֶּלֶךְ שְׁבוּ בִירֵחוֹ עַד־יְצַמַּח זְקַנְכֶם וְשַׁבְתֶּם.

מי מלך בעמון אחרי מות מלכם? ______________________

מה ביקש דוד לעשות לבנו של מלך עמון? ______________________

ושואלים כיצד יעבר דוד המלך על האיסור: "לא יבא עמוני ומואבי בקהל ה' דברים כג, ד **,וכתיב:**

"לא תדרוש שלומם וטובתם"?

אלא שדרישת שלום לתשלום טובה מותרת- *איזה טובה-חסד עשה מלך עמון עם דוד?*

רש"י: ומהו החסד, כשהיה דוד בורח מפני שאול, באו אליו אביו ואמו ואחיו שמואל-א כב ד,

ויכנס את פני מלך מואב, ויאמר לו ישב נא אבי ואמי עמך, **והרגם,**

חוץ מאחד מהם שברח ונמלט לארץ בני עמון אצל נחש, במדרש רבי תנחומא

איזה חסד עשה נחש העמוני עם דוד? ______________________

אבל המדרש רבא במדבר פרשה כא מסיק שדוד המלך חטא בזה:

"את מוצא במי שבא עמהם,לסוף בא לידי ביזיון ומלחמות"

המדרש מתיחס לחסד שדוד עשה **לבנו**-חנון, דוד המלך דרש שיש ירושה לגוי,ו כך הדין, אבל זכות התיחסות אין מורישים.

מה אמרו שרי בני עמון לחנון על המחווה של דוד?

____

מה עשה חנון לשליחי דוד? ______________________

מַדְוֵיהֶם- ______________________

כיצד **דוד הגיב** למצוקת שליחיו? ______________________

____

בני עמון יוצאים למלחמה בישראל

ו וַיִּרְאוּ בְּנֵי עַמּוֹן כִּי נִבְאֲשׁוּ בְּדָוִד וַיִּשְׁלְחוּ בְנֵי־עַמּוֹן וַיִּשְׂכְּרוּ אֶת־אֲרַם בֵּית־רְחוֹב
וְאֶת־אֲרַם צוֹבָא עֶשְׂרִים אֶלֶף רַגְלִי וְאֶת־מֶלֶךְ מַעֲכָה אֶלֶף אִישׁ וְאִישׁ טוֹב שְׁנֵים־עָשָׂר אֶלֶף אִישׁ .
ז וַיִּשְׁמַע דָּוִד וַיִּשְׁלַח אֶת־יוֹאָב וְאֵת כָּל־הַצָּבָא הַגִּבֹּרִים .ח וַיֵּצְאוּ בְּנֵי עַמּוֹן וַיַּעַרְכוּ מִלְחָמָה פֶּתַח הַשָּׁעַר
וַאֲרַם צוֹבָא וּרְחוֹב וְאִישׁ־טוֹב וּמַעֲכָה לְבַדָּם בַּשָּׂדֶה .ט וַיַּרְא יוֹאָב כִּי־הָיְתָה אֵלָיו פְּנֵי הַמִּלְחָמָה מִפָּנִים וּמֵאָחוֹר
וַיִּבְחַר מִכֹּל בְּחוּרֵי יִשְׂרָאֵל וַיַּעֲרֹךְ לִקְרַאת אֲרָם .י וְאֵת יֶתֶר הָעָם נָתַן בְּיַד אַבְשַׁי אָחִיו וַיַּעֲרֹךְ לִקְרַאת בְּנֵי עַמּוֹן.
יא וַיֹּאמֶר אִם־תֶּחֱזַק אֲרָם מִמֶּנִּי וְהָיְתָה לִּי לִישׁוּעָה וְאִם־בְּנֵי עַמּוֹן יֶחֶזְקוּ מִמְּךָ וְהָלַכְתִּי לְהוֹשִׁיעַ לָךְ.
יב חֲזַק וְנִתְחַזַּק בְּעַד־עַמֵּנוּ וּבְעַד עָרֵי אֱלֹקֵינוּ וה' יַעֲשֶׂה הַטּוֹב בְּעֵינָיו.
יג וַיִּגַּשׁ יוֹאָב וְהָעָם אֲשֶׁר עִמּוֹ לַמִּלְחָמָה בַּאֲרָם וַיָּנֻסוּ מִפָּנָיו .יד וּבְנֵי עַמּוֹן רָאוּ כִּי־נָס אֲרָם וַיָּנֻסוּ מִפְּנֵי אֲבִישַׁי
וַיָּבֹאוּ הָעִיר וַיָּשָׁב יוֹאָב מֵעַל בְּנֵי עַמּוֹן וַיָּבֹא יְרוּשָׁלִָם

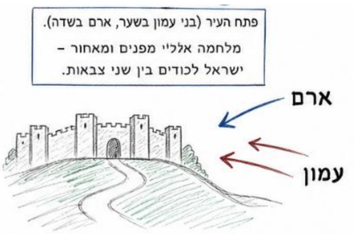

בני עמון יוצאים למלחמה בישראל.

את מי הם שוכרים שיצאו איתם? ______________________

"וַיַּרְא יוֹאָב כִּי־הָיְתָה אֵלָיו פְּנֵי הַמִּלְחָמָה מִפָּנִים וּמֵאָחוֹר" הסבירו!

____

מה עושה יואב בעקבות כך? ______________________________________

בידי מי שם יואב את המחנה השני? __________ אחיו.

יואב מברך את העם:

"חֲזַק וְנִתְחַזַּק בְּעַד–עַמֵּנוּ וּבְעַד עָרֵי אֱלֹקֵינוּ וה' יַעֲשֶׂה הַטּוֹב בְּעֵינָיו"

הסבירו: ____

תוצאות המלחמה:

וַיִּגַּשׁ יוֹאָב וְהָעָם אֲשֶׁר עִמּוֹ לַמִּלְחָמָה בַּאֲרָם וַיָּנֻסוּ מִפָּנָיו– ארם __________

וּבְנֵי עַמּוֹן רָאוּ כִּי–נָס אֲרָם וַיָּנֻסוּ מִפְּנֵי אֲבִישַׁי–

בני עמון ראו ש __________________ אז גם הם _____________

ארם יוצאים למלחמה נגד ישראל

*הדגישו **בצהוב** מי יצא להלחם בישראל*

טו וַיַּרְא אֲרָם כִּי נִגַּף לִפְנֵי יִשְׂרָאֵל וַיֵּאָסְפוּ יָחַד.
טז וַיִּשְׁלַח הֲדַדְעֶזֶר וַיֹּצֵא אֶת־אֲרָם אֲשֶׁר מֵעֵבֶר הַנָּהָר וַיָּבֹאוּ חֵילָם וְשׁוֹבַךְ שַׂר־צְבָא הֲדַדְעֶזֶר לִפְנֵיהֶם.
יז וַיֻּגַּד לְדָוִד וַיֶּאֱסֹף אֶת־כָּל־יִשְׂרָאֵל וַיַּעֲבֹר אֶת־הַיַּרְדֵּן וַיָּבֹא חֵלָאמָה וַיַּעַרְכוּ אֲרָם לִקְרַאת דָּוִד וַיִּלָּחֲמוּ עִמּוֹ.
יח וַיָּנָס אֲרָם מִפְּנֵי יִשְׂרָאֵל וַיַּהֲרֹג דָּוִד מֵאֲרָם שְׁבַע מֵאוֹת רֶכֶב וְאַרְבָּעִים אֶלֶף פָּרָשִׁים וְאֵת שׁוֹבַךְ שַׂר־צְבָאוֹ
הִכָּה וַיָּמָת שָׁם. יט וַיִּרְאוּ כָל־הַמְּלָכִים עַבְדֵי הֲדַדְעֶזֶר כִּי נִגְּפוּ לִפְנֵי יִשְׂרָאֵל וַיַּשְׁלִמוּ אֶת־יִשְׂרָאֵל וַיַּעַבְדוּם
וַיִּרְאוּ אֲרָם לְהוֹשִׁיעַ עוֹד אֶת־בְּנֵי עַמּוֹן.

הזירה

- חלאם (מעבר לירדן).
- ארם מגייסים כוח עצום בפיקודו של שובך הצבא.

דוד אוסף את כל ישראל ויוצא לקרב בעצמו.

התוצאה

- ניצחון מוחץ לישראל.
- מות שובך שר הצבא.
- השמדת אלפי רכבים ופרשים.

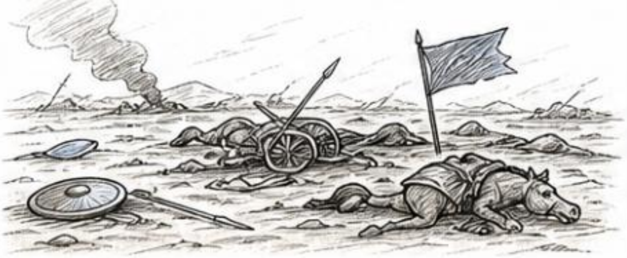

פרק יא' דוד ובת שבע

אמר רב יהודה אמר רב: לעולם אל יביא אדם את עצמו לידי נסיון, שהרי דוד מלך ישראל הביא עצמו לידי נסיון ונכשל.

אמר לפניו: רבונו של עולם! מפני מה אומרים בתפילה "אלקי אברהם אלקי יצחק ואלקי יעקב", ואין אומרים "אלקי דוד"?

אמר לו הקדוש ברוך הוא: הם היו מנוסים בפני, ואתה אינך מנוסה לפני

אמר לפניו: רבונו של עולם בחנני ונסני,

שנאמר: "בחנני ה' ונסני צרפה כליותי ולבי" (תהלים כו, ב)

מי היתה **בת שבע**? ______________________________

מה היה תפקידו של **אוריה החיתי**? ____

כיצד מת אוריה החיתי? ____

מסכת סנהדרין דף קז

ראויה היתה בת שבע בת אליעם לדוד מששת ימי בראשית

אלא שבאה אליו במכאוב

וכן תנא דבי רבי ישמעאל,ראויה היתה לדוד בת שבע בת אליעם אלא שאכלה פגה

(שהתחתן איתה לפני הזמן, ולא המתין)

וכמו שאמרו חז"ל, כשבא עם גלית והיה הכובע סגור ואין פותח כדי לכרות את ראשו. אם אפתח לך תתן לי אשה? אמר: אתן.

אמר הקב"ה בנות ישראל אתה מחלק?! חייך, אשתך נתונה לו!

היא בת שבע הראויה לדויד.

וזהו שאמר' :הֲלוֹא זֹאת בַּת שֶׁבַע בַּת אֱלִיעָם' שאתה נתת ל'אוּרִיָּה הַחִתִּי''.'

כמה מסוגיות התלמוד נקטו בשיטה שאוריה לא היה גוי חתי ושבת שבע היתה נחשבת לאשתו מדין התורה, ודוד לא חטא באיסור אשת-איש מסיבה

"שכל היוצא למלחמות בית דוד כותב גט כריתות לאשתו"

פרק יב' משל כבשת הרש

הדגישו בצהוב את המשל שהמשיל הנביא נתן לדוד ובכחול את תגובת דוד

א וַיִּשְׁלַח ה' אֶת־נָתָן, אֶל־דָּוִד; וַיָּבֹא אֵלָיו, וַיֹּאמֶר לוֹ שְׁנֵי אֲנָשִׁים הָיוּ בְּעִיר אֶחָת, אֶחָד עָשִׁיר, וְאֶחָד
רָאשׁ. ב לְעָשִׁיר, הָיָה צֹאן וּבָקָר־־הַרְבֵּה מְאֹד. ג וְלָרָשׁ אֵין־כֹּל, כִּי אִם־כִּבְשָׂה אַחַת קְטַנָּה אֲשֶׁר קָנָה, וַיְחַיֶּהָ,
וַתִּגְדַּל עִמּוֹ וְעִם־בָּנָיו יַחְדָּו; מִפִּתּוֹ תֹאכַל וּמִכֹּסוֹ תִשְׁתֶּה, וּבְחֵיקוֹ תִשְׁכָּב, וַתְּהִי־לוֹ, כְּבַת. ד וַיָּבֹא הֵלֶךְ, לְאִישׁ
הֶעָשִׁיר, וַיַּחְמֹל לָקַחַת מִצֹּאנוֹ וּמִבְּקָרוֹ, לַעֲשׂוֹת לָאֹרֵחַ הַבָּא־לוֹ; וַיִּקַּח, אֶת־כִּבְשַׂת הָאִישׁ הָרָאשׁ, וַיַּעֲשֶׂהָ, לָאִישׁ
הַבָּא אֵלָיו. ה וַיִּחַר־אַף דָּוִד בָּאִישׁ, מְאֹד; וַיֹּאמֶר, אֶל־נָתָן, חַי־ה', כִּי בֶן־מָוֶת הָאִישׁ הָעֹשֶׂה זֹאת.
ו וְאֶת־הַכִּבְשָׂה, יְשַׁלֵּם אַרְבַּעְתָּיִם: עֵקֶב, אֲשֶׁר עָשָׂה אֶת־הַדָּבָר הַזֶּה, וְעַל, אֲשֶׁר לֹא־חָמָל.
ז וַיֹּאמֶר נָתָן אֶל־דָּוִד, אַתָּה הָאִישׁ; כֹּה־אָמַר ה' אֱלֹקי יִשְׂרָאֵל, אָנֹכִי מְשַׁחְתִּיךָ לְמֶלֶךְ עַל־יִשְׂרָאֵל, וְאָנֹכִי
הִצַּלְתִּיךָ, מִיַּד שָׁאוּל. ח וָאֶתְּנָה לְךָ אֶת־בֵּית אֲדֹנֶיךָ, וְאֶת־נְשֵׁי אֲדֹנֶיךָ בְּחֵיקֶךָ, וָאֶתְּנָה לְךָ, אֶת־בֵּית יִשְׂרָאֵל
וִיהוּדָה; וְאִם־מְעָט־־וְאֹסִפָה לְּךָ, כָּהֵנָּה וְכָהֵנָּה. ט מַדּוּעַ בָּזִיתָ אֶת־דְּבַר ה', לַעֲשׂוֹת הָרַע בְּעֵינַי, אֵת אוּרִיָּה הַחִתִּי
הִכִּיתָ בַחֶרֶב, וְאֶת־אִשְׁתּוֹ לָקַחְתָּ לְּךָ לְאִשָּׁה; וְאֹתוֹ הָרַגְתָּ, בְּחֶרֶב בְּנֵי עַמּוֹן. י וְעַתָּה, לֹא־תָסוּר חֶרֶב מִבֵּיתְךָ־־
עַד־עוֹלָם: עֵקֶב, כִּי בְזִתָנִי, וַתִּקַּח אֶת־אֵשֶׁת אוּרִיָּה הַחִתִּי, לִהְיוֹת לְךָ לְאִשָּׁה.
יא כֹּה אָמַר ה', הִנְנִי מֵקִים עָלֶיךָ רָעָה מִבֵּיתֶךָ, וְלָקַחְתִּי אֶת־נָשֶׁיךָ לְעֵינֶיךָ, וְנָתַתִּי לְרֵעֶיךָ; וְשָׁכַב עִם־נָשֶׁיךָ,
לְעֵינֵי הַשֶּׁמֶשׁ הַזֹּאת. יב כִּי אַתָּה, עָשִׂיתָ בַסָּתֶר; וַאֲנִי, אֶעֱשֶׂה אֶת־הַדָּבָר הַזֶּה, נֶגֶד כָּל־יִשְׂרָאֵל, וְנֶגֶד הַשָּׁמֶשׁ.

1.כתבו את המשל שמספר נתן הנביא לדוד:

2.מה היתה תגובת דוד למשל: ה' ו'

____

מדוע דוד חרץ דין זה? רס"י ______________________________

3.מדוע נתן בחר לספר לדוד על עונשו דרך משל ולא באופן ישיר? (מצודת דוד א)

____

4. מהי התוכחה שנותן נתן לדוד? (ז-ט)

____

י וְעַתָּה, לֹא-תָסוּר חֶרֶב מִבֵּיתְךָ--עַד-עוֹלָם: עֵקֶב, כִּי בְזִתָנִי, וַתִּקַּח אֶת-אֵשֶׁת אוּרִיָּה הַחִתִּי...
יא כֹּה אָמַר ה׳, הִנְנִי מֵקִים עָלֶיךָ רָעָה מִבֵּיתֶךָ, וְלָקַחְתִּי אֶת-נָשֶׁיךָ לְעֵינֶיךָ, וְנָתַתִּי לְרֵעֶיךָ; וְשָׁכַב עִם-
נָשֶׁיךָ, לְעֵינֵי הַשֶּׁמֶשׁ הַזֹּאת .יב כִּי אַתָּה, עָשִׂיתָ בַסָּתֶר; וַאֲנִי, אֶעֱשֶׂה אֶת-הַדָּבָר הַזֶּה, נֶגֶד כָּל-
יִשְׂרָאֵל, וְנֶגֶד הַשָּׁמֶשׁ.
יג וַיֹּאמֶר דָּוִד אֶל-נָתָן, חָטָאתִי לַה׳; וַיֹּאמֶר נָתָן אֶל-דָּוִד, גַּם-ה׳ הֶעֱבִיר חַטָּאתְךָ--לֹא תָמוּת.
יד אֶפֶס, כִּי-נִאֵץ נִאַצְתָּ אֶת-אֹיְבֵי ה׳, בַּדָּבָר, הַזֶּה; גַּם, הַבֵּן הַיִּלּוֹד לְךָ--מוֹת יָמוּת .טו וַיֵּלֶךְ נָתָן,
אֶל-בֵּיתוֹ;

עונשו של דוד על פי מה שפסק במשל:

כִּי בֶן-מָוֶת הָאִישׁ - ____ .

רש"י: ישלם ארבעתים -כך אירע לו, שלקה בארבעה בנים, הילד ואמנון תמר ואבשלום

וְאֶת-הַכִּבְשָׂה, יְשַׁלֵּם אַרְבַּעְתָּיִם- ______________________________________

הסיפור: " לְעֵינֵי הַשֶּׁמֶשׁ הַזֹּאת, כִּי אַתָּה, עָשִׂיתָ בַסָּתֶר; וַאֲנִי, אֶעֱשֶׂה אֶת-הַדָּבָר הַזֶּה, נֶגֶד כָּל-יִשְׂרָאֵל, וְנֶגֶד הַשָּׁמֶשׁ" ______________________________________

כיצד דוד מגיב לתוכחת נתן הנביא?

____

נתן מבשר לדוד שתי בשורות – טובה ורעה. מה הן? (יג-יד)

____

____

"חָנֵּנִי אֱלֹקִים כְּחַסְדֶּךָ כְּרֹב רַחֲמֶיךָ, מְחֵה פְשָׁעָי.
הֶרֶב, כַּבְּסֵנִי מֵעֲוֹנִי; וּמֵחַטָּאתִי טַהֲרֵנִי.
כִּי-פְשָׁעַי, אֲנִי אֵדָע; וְחַטָּאתִי נֶגְדִּי תָמִיד"
תהילים נ"א

ועל חטא זה חיבר דוד את פרק נ"א בתהילים.

א לַמְנַצֵּחַ, מִזְמוֹר לְדָוִד. **ב** בְּבוֹא־אֵלָיו, נָתָן הַנָּבִיא כַּאֲשֶׁר־בָּא, אֶל־בַּת־שָׁבַע.
ג חָנֵּנִי אֱלֹקִים כְּחַסְדֶּךָ; כְּרֹב רַחֲמֶיךָ, מְחֵה פְשָׁעָי. **ד** הרבה הֶרֶב ,כַּבְּסֵנִי מֵעֲוֹנִי;
וּמֵחַטָּאתִי טַהֲרֵנִי. **ה** כִּי־פְשָׁעַי, אֲנִי אֵדָע; וְחַטָּאתִי נֶגְדִּי תָמִיד.
ו לְךָ לְבַדְּךָ, חָטָאתִי, וְהָרַע בְּעֵינֶיךָ, עָשִׂיתִי׃לְמַעַן, תִּצְדַּק בְּדָבְרֶךָ-תִּזְכֶּה בְשָׁפְטֶךָ.
ז הֵן־בְּעָווֹן חוֹלָלְתִּי; וּבְחֵטְא, יֶחֱמַתְנִי אִמִּי. **ח** הֵן־אֱמֶת, חָפַצְתָּ בַטֻּחוֹת;
וּבְסָתֻם, חָכְמָה תוֹדִיעֵנִי. **ט** תְּחַטְּאֵנִי בְאֵזוֹב וְאֶטְהָר; תְּכַבְּסֵנִי, וּמִשֶּׁלֶג אַלְבִּין.
י תַּשְׁמִיעֵנִי, שָׂשׂוֹן וְשִׂמְחָה; תָּגֵלְנָה, עֲצָמוֹת דִּכִּיתָ. **יא** הַסְתֵּר פָּנֶיךָ, מֵחֲטָאָי;
וְכָל־עֲוֹנֹתַי מְחֵה. **יב** לֵב טָהוֹר, בְּרָא־לִי אֱלֹקִים; וְרוּחַ נָכוֹן, חַדֵּשׁ בְּקִרְבִּי.
יג אַל־תַּשְׁלִיכֵנִי מִלְּפָנֶיךָ; וְרוּחַ קָדְשְׁךָ, אַל־תִּקַּח מִמֶּנִּי.
יד הָשִׁיבָה לִּי, שְׂשׂוֹן יִשְׁעֶךָ; וְרוּחַ נְדִיבָה תִסְמְכֵנִי. **טו** אֲלַמְּדָה פֹשְׁעִים
דְּרָכֶיךָ; וְחַטָּאִים, אֵלֶיךָ יָשׁוּבוּ. **טז** הַצִּילֵנִי מִדָּמִים, אֱלֹקִים-- אֱלֹקֵי תְּשׁוּעָתִי:
תְּרַנֵּן לְשׁוֹנִי, צִדְקָתֶךָ. **יז** ה', שְׂפָתַי תִּפְתָּח; וּפִי, יַגִּיד תְּהִלָּתֶךָ.
יח כִּי, לֹא־תַחְפֹּץ זֶבַח וְאֶתֵּנָה; עוֹלָה, לֹא תִרְצֶה. **יט** זִבְחֵי אֱלֹקִים, רוּחַ נִשְׁבָּרָה:
לֵב־נִשְׁבָּר וְנִדְכֶּה אֱלֹקִים, לֹא תִבְזֶה. **כ** הֵיטִיבָה בִרְצוֹנְךָ, אֶת־צִיּוֹן תִּבְנֶה, חוֹמוֹת יְרוּשָׁלִָם.
כא אָז תַּחְפֹּץ זִבְחֵי־צֶדֶק, עוֹלָה וְכָלִיל; אָז יַעֲלוּ עַל־מִזְבַּחֲךָ פָרִים.

העתיקו מהפרק מילים בהן דוד המלך מבקש סליחה מה':

____

____

באלו מילים בפרק דוד מבקש מה' שיטהר אותו?

____

____

עונשו של דוד

הדגישו בצהוב מה עשה דוד כשאר הילד חלה

וַיִּגֹּף ה', אֶת-הַיֶּלֶד אֲשֶׁר יָלְדָה אֵשֶׁת-אוּרִיָּה לְדָוִד--וַיֵּאָנַשׁ.
טז וַיְבַקֵּשׁ דָּוִד אֶת-הָאֱלֹקים, בְּעַד הַנָּעַר; וַיָּצָם דָּוִד צוֹם, וּבָא וְלָן וְשָׁכַב אָרְצָה.
יז וַיָּקֻמוּ זִקְנֵי בֵיתוֹ, עָלָיו, לַהֲקִימוֹ, מִן-הָאָרֶץ; וְלֹא אָבָה, וְלֹא-בָרָא אִתָּם לָחֶם .
יח וַיְהִי בַּיּוֹם הַשְּׁבִיעִי, וַיָּמָת הַיָּלֶד; וַיִּרְאוּ עַבְדֵי דָוִד לְהַגִּיד לוֹ כִּי-מֵת הַיֶּלֶד, כִּי אָמְרוּ הִנֵּה בִהְיוֹת הַיֶּלֶד חַי
דִּבַּרְנוּ אֵלָיו וְלֹא-שָׁמַע בְּקוֹלֵנוּ, וְאֵיךְ נֹאמַר אֵלָיו מֵת הַיֶּלֶד, וְעָשָׂה רָעָה .יט וַיַּרְא דָּוִד, כִּי עֲבָדָיו מִתְלַחֲשִׁים,
וַיָּבֶן דָּוִד, כִּי מֵת הַיָּלֶד; וַיֹּאמֶר דָּוִד אֶל-עֲבָדָיו הֲמֵת הַיֶּלֶד, וַיֹּאמְרוּ מֵת .כ וַיָּקָם דָּוִד מֵהָאָרֶץ וַיִּרְחַץ וַיָּסֶךְ, וַיְחַלֵּף
שִׂמְלֹתָו, וַיָּבֹא בֵית-ה', וַיִּשְׁתָּחוּ; וַיָּבֹא, אֶל-בֵּיתוֹ, וַיִּשְׁאַל, וַיָּשִׂימוּ לוֹ לֶחֶם וַיֹּאכַל .כא וַיֹּאמְרוּ עֲבָדָיו אֵלָיו, מָה-
הַדָּבָר הַזֶּה אֲשֶׁר עָשִׂיתָה; בַּעֲבוּר הַיֶּלֶד חַי, צַמְתָּ וַתֵּבְךְּ, וְכַאֲשֶׁר מֵת הַיֶּלֶד, קַמְתָּ וַתֹּאכַל לָחֶם .
כב וַיֹּאמֶר--בְּעוֹד הַיֶּלֶד חַי, צַמְתִּי וָאֶבְכֶּה: כִּי אָמַרְתִּי מִי יוֹדֵעַ, וְחַנַּנִי ה' וְחַי הַיָּלֶד .כג וְעַתָּה מֵת, לָמָּה זֶּה אֲנִי
צָם--הַאוּכַל לַהֲשִׁיבוֹ, עוֹד: אֲנִי הֹלֵךְ אֵלָיו, וְהוּא לֹא-יָשׁוּב אֵלָי

וַיֵּאָנַשׁ- הסבירו : _______________________________________-"מחלה אנושה"

כיצד דוד הגיב לחוליו של הבן? (טז-יז)

____

____

מדוע עבדי דוד פחדו לספר לו על מות הילד? (יח)

____

כיצד דוד הבין שהילד מת? (יט)

____

כיצד דוד הגיב כאשר הילד מת, ומה היה הסברו לכך? (כ-כג)

____

____

כד וַיְנַחֵם דָּוִד, אֵת בַּת-שֶׁבַע אִשְׁתּוֹ, וַיָּבֹא אֵלֶיהָ...
וַתֵּלֶד בֵּן, וַתִּקְרָא אֶת-שְׁמוֹ שְׁלֹמֹה, וַה', אֲהֵבוֹ
כה וַיִּשְׁלַח, בְּיַד נָתָן הַנָּבִיא, וַיִּקְרָא אֶת-שְׁמוֹ, יְדִידְיָהּ-בַּעֲבוּר, ה'

מהו השם שקראו דוד המלך ואשתו לבנם? ________________

מהו השם שמוסיף הנביא לשלמה: ______________

מדוע? ____

כו וַיִּלָּחֶם יוֹאָב, בְּרַבַּת בְּנֵי עַמּוֹן; וַיִּלְכֹּד, אֶת-עִיר הַמְּלוּכָה .כז וַיִּשְׁלַח יוֹאָב מַלְאָכִים, אֶל-דָּוִד; וַיֹּאמֶר נִלְחַמְתִּי
בְרַבָּה, גַּם-לָכַדְתִּי אֶת-עִיר הַמָּיִם .כח וְעַתָּה, אֱסֹף אֶת-יֶתֶר הָעָם, וַחֲנֵה עַל-הָעִיר, וְלָכְדָהּ: פֶּן-אֶלְכֹּד אֲנִי אֶת-
הָעִיר, וְנִקְרָא שְׁמִי עָלֶיהָ .כט וַיֶּאֱסֹף דָּוִד אֶת-כָּל-הָעָם, וַיֵּלֶךְ רַבָּתָה; וַיִּלָּחֶם בָּהּ, וַיִּלְכְּדָהּ .ל וַיִּקַּח אֶת-עֲטֶרֶת-
מַלְכָּם מֵעַל רֹאשׁוֹ וּמִשְׁקָלָהּ כִּכַּר זָהָב, וְאֶבֶן יְקָרָה, וַתְּהִי, עַל-רֹאשׁ דָּוִד; וּשְׁלַל הָעִיר הוֹצִיא, הַרְבֵּה מְאֹד
לא וְאֶת-הָעָם אֲשֶׁר-בָּהּ הוֹצִיא, וַיָּשֶׂם בַּמְּגֵרָה וּבַחֲרִצֵי הַבַּרְזֶל וּבְמַגְזְרֹת הַבַּרְזֶל וְהֶעֱבִיר אוֹתָם בַּמַּלְבֵּן,
וְכֵן יַעֲשֶׂה, לְכֹל עָרֵי בְנֵי-עַמּוֹן; וַיָּשָׁב דָּוִד וְכָל-הָעָם, יְרוּשָׁלִָם.

במי נלחם יואב: ________________

מהי עיר המלוכה- ______________

מה ביקש יואב מדוד ומדוע?

____

מה עשה דוד? כט' ____

פרק יג' מעשה אמנון ותמר

"וּלְאַבְשָׁלוֹם בֶּן-דָּוִד אָחוֹת יָפָה--וּשְׁמָהּ תָּמָר; וַיֶּאֱהָבֶהָ, אַמְנוֹן בֶּן-דָּוִד"

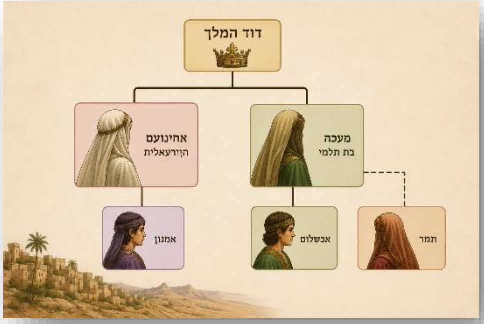

אמנון היה בנה של ______________________

אבשלום ותמר היו בני ___________________

וכולם היו אחים מ ___________

וּלְאַמְנוֹן רֵעַ, וּשְׁמוֹ יוֹנָדָב, בֶּן-שִׁמְעָה, אֲחִי דָוִד; וְיוֹנָדָב, אִישׁ חָכָם מְאֹד- חכם להרע מצודת דוד

מה יעץ יונדב לאמנון? ____

מה תמר עשתה אחרי המעשה? ____

מה אמר לה אבשלום?כ׳

____

מה היתה תגובת דוד? כא׳ כב׳

____

על מי נאמר ש:

אהב את תמר ______________ שנא את תמר ______________ שנא את אמנון ____________

אבות ה׳ טז:

כָּל אַהֲבָה שֶׁהִיא תְלוּיָה בְדָבָר בָּטֵל דָּבָר, בְּטֵלָה אַהֲבָה
וְשֶׁאֵינָהּ תְּלוּיָה בְדָבָר, אֵינָהּ בְּטֵלָה לְעוֹלָם.
אֵיזוֹ הִיא אַהֲבָה הַתְּלוּיָה בְדָבָר? זוֹ אַהֲבַת אַמְנוֹן וְתָמָר;
וְשֶׁאֵינָהּ תְּלוּיָה בְדָבָר, זוֹ אַהֲבַת דָּוִד וִיהוֹנָתָן:

הוכיחו מהפסוקים שאהבתו של אמנון היתה אהבה תלויה בדבר:

____

נקמת אבשלום באמנון

מה נהגו לעשות בעת גזיזת הצאן? ____________________________

אבשלום מזמין את אביו, ודוד ___________ כי ________________________________

אז אומר אבשלום אם אתה לא יכול לבוא אז שיבוא ___________אחי.

"וַיִּפְרָץ-בּוֹ, אַבְשָׁלוֹם; וַיִּשְׁלַח אִתּוֹ אֶת-אַמְנוֹן, וְאֵת כָּל-בְּנֵי הַמֶּלֶךְ"

כח וַיְצַו אַבְשָׁלוֹם אֶת־נְעָרָיו לֵאמֹר, רְאוּ נָא כְּטוֹב לֵב־אַמְנוֹן בַּיַּיִן וְאָמַרְתִּי אֲלֵיכֶם הַכּוּ אֶת־אַמְנוֹן וַהֲמִתֶּם אֹתוֹ־־
אַל־תִּירָאוּ: הֲלוֹא, כִּי אָנֹכִי צִוִּיתִי אֶתְכֶם־־חִזְקוּ, וִהְיוּ לִבְנֵי־חָיִל .כט וַיַּעֲשׂוּ נַעֲרֵי אַבְשָׁלוֹם, לְאַמְנוֹן, כַּאֲשֶׁר צִוָּה,
אַבְשָׁלוֹם; וַיָּקֻמוּ כָּל־בְּנֵי הַמֶּלֶךְ, וַיִּרְכְּבוּ אִישׁ עַל־פִּרְדּוֹ־־וַיָּנֻסוּ .ל וַיְהִי, הֵמָּה בַדֶּרֶךְ, וְהַשְּׁמֻעָה בָאָה, אֶל־דָּוִד
לֵאמֹר: הִכָּה אַבְשָׁלוֹם אֶת־כָּל־בְּנֵי הַמֶּלֶךְ, וְלֹא-נוֹתַר מֵהֶם אֶחָד.
לא וַיָּקָם הַמֶּלֶךְ וַיִּקְרַע אֶת־בְּגָדָיו, וַיִּשְׁכַּב אָרְצָה; וְכָל־עֲבָדָיו נִצָּבִים, קְרֻעֵי בְגָדִים.
לב וַיַּעַן יוֹנָדָב בֶּן־שִׁמְעָה אֲחִי־דָוִד וַיֹּאמֶר, אַל־יֹאמַר אֲדֹנִי אֵת כָּל־הַנְּעָרִים בְּנֵי־הַמֶּלֶךְ הֵמִיתוּ־־כִּי־אַמְנוֹן לְבַדּוֹ,
מֵת: כִּי־עַל־פִּי אַבְשָׁלוֹם, הָיְתָה שׂוּמָה, מִיּוֹם עַנֹּתוֹ, אֵת תָּמָר אֲחֹתוֹ .לג וְעַתָּה אַל־יָשֵׂם אֲדֹנִי הַמֶּלֶךְ אֶל־לִבּוֹ,
דָּבָר לֵאמֹר, כָּל־בְּנֵי הַמֶּלֶךְ, מֵתוּ: כִּי־אִם אַמְנוֹן לְבַדּוֹ, מֵת.

מה מצווה אבשלום את נעריו ____

השמועה שהגיע לדוד :

" הִכָּה אַבְשָׁלוֹם אֶת______ _________ הַמֶּלֶךְ, וְלֹא-______ _____ _______"

תגובת דוד : ____

מי אמר לדוד שהשמועה לא נכונה **ושרק אמנון נהרג**? ____________________

וַיֹּאמֶר יוֹנָדָב אֶל-הַמֶּלֶךְ, הִנֵּה בְנֵי-הַמֶּלֶךְ בָּאוּ: כִּדְבַר עַבְדְּךָ, כֵּן הָיָה וַיְהִי כְּכַלֹּתוֹ לְדַבֵּר, וְהִנֵּה בְנֵי-הַמֶּלֶךְ בָּאוּ, וַיִּשְׂאוּ קוֹלָם, וַיִּבְכּוּ; וְגַם-הַמֶּלֶךְ, וְכָל-עֲבָדָיו, בָּכוּ, בְּכִי גָּדוֹל מְאֹד

לז וְאַבְשָׁלוֹם בָּרַח, וַיֵּלֶךְ אֶל־תַּלְמַי בֶּן־ עַמִּיהוּד מֶלֶךְ גְּשׁוּר... .לח וְאַבְשָׁלוֹם בָּרַח, וַיֵּלֶךְ גְּשׁוּר;
וַיְהִי־שָׁם, שָׁלֹשׁ שָׁנִים .לט וַתְּכַל דָּוִד הַמֶּלֶךְ, לָצֵאת אֶל־אַבְשָׁלוֹם: כִּי־נִחַם עַל־אַמְנוֹן, כִּי־מֵת.

לאן ברח אבשלום? ______________________ כמה זמן היה שם ____________

למה אבשלום ברח לתלמי? מצודות ___________________________________

מדוע דוד ניחם על אמנון? מצודות _____________________________________

פרק יד' תחבולת יואב להחזרת אבשלום

א וַיֵּדַע, יוֹאָב בֶּן־צְרֻיָה: כִּי־לֵב הַמֶּלֶךְ, עַל־אַבְשָׁלוֹם .ב וַיִּשְׁלַח יוֹאָב תְּקוֹעָה, וַיִּקַּח מִשָּׁם אִשָּׁה חֲכָמָה; וַיֹּאמֶר אֵלֶיהָ הִתְאַבְּלִי־נָא
וְלִבְשִׁי־נָא בִגְדֵי־אֵבֶל, וְאַל־תָּסוּכִי שֶׁמֶן, וְהָיִית, כְּאִשָּׁה זֶה יָמִים רַבִּים מִתְאַבֶּלֶת עַל־מֵת .ג וּבָאת, אֶל־הַמֶּלֶךְ, וְדִבַּרְתְּ אֵלָיו, כַּדָּבָר
הַזֶּה; וַיָּשֶׂם יוֹאָב אֶת־הַדְּבָרִים, בְּפִיהָ .ד וַתֹּאמֶר הָאִשָּׁה הַתְּקֹעִית, אֶל־הַמֶּלֶךְ, וַתִּפֹּל עַל־אַפֶּיהָ אַרְצָה, וַתִּשְׁתָּחוּ; וַתֹּאמֶר, הוֹשִׁעָה
הַמֶּלֶךְ. ה וַיֹּאמֶר־לָהּ הַמֶּלֶךְ, מַה־לָּךְ; וַתֹּאמֶר, אֲבָל אִשָּׁה־אַלְמָנָה אָנִי־וַיָּמָת אִישִׁי .ו וּלְשִׁפְחָתְךָ, שְׁנֵי בָנִים, וַיִּנָּצוּ שְׁנֵיהֶם בַּשָּׂדֶה, וְאֵין
מַצִּיל בֵּינֵיהֶם; וַיַּכּוֹ הָאֶחָד אֶת־הָאֶחָד, וַיָּמֶת אֹתוֹ .ז וְהִנֵּה קָמָה כָל־הַמִּשְׁפָּחָה עַל־שִׁפְחָתֶךָ, וַיֹּאמְרוּ תְּנִי אֶת־מַכֵּה אָחִיו וּנְמִתֵהוּ בְּנֶפֶשׁ
אָחִיו אֲשֶׁר הָרָג, וְנַשְׁמִידָה, גַּם אֶת־הַיּוֹרֵשׁ; וְכִבּוּ, אֶת־גַּחַלְתִּי אֲשֶׁר נִשְׁאָרָה, לְבִלְתִּי שִׂים־לְאִישִׁי שֵׁם וּשְׁאֵרִית, עַל־פְּנֵי הָאֲדָמָה

1. **מדוע** יואב רצה להחזיר את אבשלום? ______________________________

2. יואב לוקח אישה __________ מ ____________

"אמרו רבותינו (מנחות פה ב)**, כי שמן זית מצוי שם, לכך חכמה מצויה שם"**

ואומר לה: ____

3. מהו **הסיפור (משל) שנתן יואב בפיה**: (ב-ז)

____

____

תשובת דוד לאישה התקועית:

"וַיֹּאמֶר, חַי־ה' אִם־יִפֹּל מִשַּׂעֲרַת בְּנֵךְ, אָרְצָה"

מה הנמשל?

____

יט וַיֹּאמֶר הַמֶּלֶךְ, הֲיַד יוֹאָב אִתָּךְ בְּכָל־זֹאת; וַתַּעַן הָאִשָּׁה וַתֹּאמֶר חֵי־נַפְשְׁךָ אֲדֹנִי הַמֶּלֶךְ ... כִּי־עַבְדְּךָ יוֹאָב הוּא
צִוָּנִי, וְהוּא שָׂם בְּפִי שִׁפְחָתְךָ אֵת כָּל־הַדְּבָרִים הָאֵלֶּה .כ לְבַעֲבוּר סַבֵּב אֶת־פְּנֵי הַדָּבָר, עָשָׂה עַבְדְּךָ יוֹאָב אֶת־הַדָּבָר
הַזֶּה; וַאדֹנִי חָכָם, כְּחָכְמַת מַלְאַךְ הָאֱלֹקִים, לָדַעַת, אֶת־כָּל־אֲשֶׁר בָּאָרֶץ כא וַיֹּאמֶר הַמֶּלֶךְ אֶל־יוֹאָב, הִנֵּה־נָא עָשִׂיתִי
אֶת־הַדָּבָר הַזֶּה; וְלֵךְ הָשֵׁב אֶת־הַנַּעַר, אֶת־אַבְשָׁלוֹם .כב וַיִּפֹּל יוֹאָב אֶל־פָּנָיו אַרְצָה וַיִּשְׁתַּחוּ, וַיְבָרֶךְ אֶת־הַמֶּלֶךְ;
וַיֹּאמֶר יוֹאָב הַיּוֹם יָדַע עַבְדְּךָ כִּי־מָצָאתִי חֵן בְּעֵינֶיךָ, אֲדֹנִי הַמֶּלֶךְ, אֲשֶׁר־עָשָׂה הַמֶּלֶךְ, אֶת־דְּבַר עַבְדֶּךָ
כג וַיָּקָם יוֹאָב, וַיֵּלֶךְ גְּשׁוּרָה; וַיָּבֵא אֶת־אַבְשָׁלוֹם, יְרוּשָׁלִָם.

דוד המלך מבין ש________ עומד מאחורי כל הדבר הזה.

האם דוד הסכים להחזיר את אבשלום? ______ שכתוב: ____________________________-

כיצד מגיב יואב? ____

כד וַיֹּאמֶר הַמֶּלֶךְ יִסֹּב אֶל-בֵּיתוֹ, וּפָנַי לֹא יִרְאֶה; וַיִּסֹּב אַבְשָׁלוֹם אֶל-בֵּיתוֹ, וּפְנֵי הַמֶּלֶךְ לֹא רָאָה.
כה וּכְאַבְשָׁלוֹם, לֹא-הָיָה אִישׁ-יָפֶה בְּכָל-יִשְׂרָאֵל--לְהַלֵּל מְאֹד: מִכַּף רַגְלוֹ וְעַד קָדְקֳדוֹ, לֹא-הָיָה בוֹ מוּם .כו וּבְגַלְּחוֹ, אֶת-
רֹאשׁוֹ, וְהָיָה מִקֵּץ יָמִים לַיָּמִים אֲשֶׁר יְגַלֵּחַ, כִּי-כָבֵד עָלָיו וְגִלְּחוֹ; וְשָׁקַל אֶת-שְׂעַר רֹאשׁוֹ, מָאתַיִם שְׁקָלִים בְּאֶבֶן הַמֶּלֶךְ.
כז וַיִּוָּלְדוּ לְאַבְשָׁלוֹם שְׁלוֹשָׁה בָנִים, וּבַת אַחַת וּשְׁמָהּ תָּמָר; הִיא הָיְתָה, אִשָּׁה יְפַת מַרְאֶה.

דוד הסכים להחזיר את אבשלום אבל: "יִסֹּב אֶל-בֵּיתוֹ,וּפָנַי לֹא יִרְאֶה"

דוד ציווה שאבשלום לא יכנס כדרך בני המלך בבואם מארץ אחרת בתוף וכינור בשמחה ושירים. הוא צריך ללכת אל ביתו בדרך צדדית, שלא יראה את פניו.

____

מה מסופר בפסוקים (כה-כו) על מראהו החיצוני של אבשלום?

____

לאבשלום נולדו _____ בנים, ובת אחת ושמה _________ והיא היתה ___________________

כח וַיֵּשֶׁב אַבְשָׁלוֹם בִּירוּשָׁלִַם, שְׁנָתַיִם יָמִים; וּפְנֵי הַמֶּלֶךְ, לֹא רָאָה .
כט וַיִּשְׁלַח אַבְשָׁלוֹם אֶל-יוֹאָב, לִשְׁלֹחַ אֹתוֹ אֶל-הַמֶּלֶךְ, וְלֹא אָבָה, לָבוֹא אֵלָיו; וַיִּשְׁלַח עוֹד שֵׁנִית, וְלֹא אָבָה לָבוֹא.
ל וַיֹּאמֶר אֶל-עֲבָדָיו רְאוּ חֶלְקַת יוֹאָב אֶל-יָדִי, וְלוֹ-שָׁם שְׂעֹרִים--לְכוּ, וְהַצִּיתוּהָ בָאֵשׁ; וַיַּצִּתוּ עַבְדֵי אַבְשָׁלוֹם, אֶת-הַחֶלְקָה-בָּאֵשׁ.
לא וַיָּקָם יוֹאָב, וַיָּבֹא אֶל-אַבְשָׁלוֹם הַבָּיְתָה; וַיֹּאמֶר אֵלָיו, לָמָּה הִצִּיתוּ עֲבָדֶיךָ אֶת-הַחֶלְקָה אֲשֶׁר-לִי בָּאֵשׁ .
לב וַיֹּאמֶר אַבְשָׁלוֹם אֶל-יוֹאָב הִנֵּה שָׁלַחְתִּי אֵלֶיךָ לֵאמֹר בֹּא הֵנָּה וְאֶשְׁלְחָה אֹתְךָ אֶל-הַמֶּלֶךְ לֵאמֹר, לָמָּה בָּאתִי מִגְּשׁוּר טוֹב לִי,
עֹד אֲנִי-שָׁם; וְעַתָּה, אֶרְאֶה פְּנֵי הַמֶּלֶךְ, וְאִם-יֶשׁ-בִּי עָוֹן, וֶהֱמִתָנִי .לג וַיָּבֹא יוֹאָב אֶל-הַמֶּלֶךְ, וַיַּגֶּד-לוֹ,
וַיִּקְרָא אֶל-אַבְשָׁלוֹם וַיָּבֹא אֶל-הַמֶּלֶךְ, וַיִּשְׁתַּחוּ לוֹ עַל-אַפָּיו אַרְצָה לִפְנֵי הַמֶּלֶךְ; וַיִּשַּׁק הַמֶּלֶךְ, לְאַבְשָׁלוֹם .

כמה שנים ישב אבשלום בירושלים עד שראה את פני המלך? _____________

כמה פעמים שולח אבשלום לקרוא ליואב? _______

מה מבקש יואב לעשות לחלקת יואב ומדוע?

____

"לָמָּה בָּאתִי מִגְּשׁוּר... וְעַתָּה, אֶרְאֶה פְּנֵי הַמֶּלֶךְ, וְאִם-יֶשׁ-בִּי עָוֹן, וֶהֱמִתָנִי"-

הסבירו את דברי אבשלום:

____

____

כיצד מקבל דוד את אבשלום? ___________________

פרק טו'- מרד אבשלום

א וַיְהִי, מֵאַחֲרֵי כֵן, וַיַּעַשׂ לוֹ אַבְשָׁלוֹם, מֶרְכָּבָה וְסֻסִים; וַחֲמִשִּׁים אִישׁ, רָצִים לְפָנָיו .ב וְהִשְׁכִּים, אַבְשָׁלוֹם, וְעָמַד,
עַל-יַד דֶּרֶךְ הַשָּׁעַר; וַיְהִי כָּל-הָאִישׁ אֲשֶׁר-יִהְיֶה-לּוֹ-רִיב לָבוֹא אֶל-הַמֶּלֶךְ לַמִּשְׁפָּט, וַיִּקְרָא אַבְשָׁלוֹם אֵלָיו וַיֹּאמֶר אֵי-
מִזֶּה עִיר אַתָּה, וַיֹּאמֶר, מֵאַחַד שִׁבְטֵי-יִשְׂרָאֵל עַבְדֶּךָ .ג וַיֹּאמֶר אֵלָיו אַבְשָׁלוֹם, רְאֵה דְבָרֶיךָ טוֹבִים וּנְכֹחִים;
וְשֹׁמֵעַ אֵין-לְךָ, מֵאֵת הַמֶּלֶךְ .ד וַיֹּאמֶר, אַבְשָׁלוֹם, מִי-יְשִׂמֵנִי שֹׁפֵט, בָּאָרֶץ; וְעָלַי, יָבוֹא כָּל-אִישׁ אֲשֶׁר-יִהְיֶה-לּוֹ-
רִיב וּמִשְׁפָּט--וְהִצְדַּקְתִּיו .ה וְהָיָה, בִּקְרָב-אִישׁ, לְהִשְׁתַּחֲוֹת, לוֹ; וְשָׁלַח אֶת-יָדוֹ וְהֶחֱזִיק לוֹ, וְנָשַׁק לוֹ .ו וַיַּעַשׂ
אַבְשָׁלוֹם כַּדָּבָר הַזֶּה, לְכָל-יִשְׂרָאֵל, אֲשֶׁר-יָבֹאוּ לַמִּשְׁפָּט, אֶל-הַמֶּלֶךְ; וַיְגַנֵּב, אַבְשָׁלוֹם, אֶת-לֵב, אַנְשֵׁי יִשְׂרָאֵל.
ז וַיְהִי, מִקֵּץ אַרְבָּעִים שָׁנָה; וַיֹּאמֶר אַבְשָׁלוֹם, אֶל-הַמֶּלֶךְ, אֵלְכָה נָּא וַאֲשַׁלֵּם אֶת-נִדְרִי אֲשֶׁר-נָדַרְתִּי לַה', בְּחֶבְרוֹן
ח כִּי-נֵדֶר נָדַר עַבְדְּךָ, בְּשִׁבְתִּי בִגְשׁוּר בַּאֲרָם לֵאמֹר: אִם- יָשׁוֹב יְשִׁיבֵנִי ה' יְרוּשָׁלִַם, וְעָבַדְתִּי אֶת-ה'
ט וַיֹּאמֶר-לוֹ הַמֶּלֶךְ, לֵךְ בְּשָׁלוֹם; וַיָּקָם, וַיֵּלֶךְ חֶבְרוֹנָה. י וַיִּשְׁלַח אַבְשָׁלוֹם מְרַגְּלִים, בְּכָל-שִׁבְטֵי יִשְׂרָאֵל
לֵאמֹר: כְּשָׁמְעֲכֶם, אֶת-קוֹל הַשֹּׁפָר, וַאֲמַרְתֶּם, מָלַךְ אַבְשָׁלוֹם בְּחֶבְרוֹן .יא וְאֶת-אַבְשָׁלוֹם, הָלְכוּ מָאתַיִם אִישׁ
מִירוּשָׁלִַם, קְרֻאִים, וְהֹלְכִים לְתֻמָּם; וְלֹא יָדְעוּ, כָּל-דָּבָר .יב וַיִּשְׁלַח אַבְשָׁלוֹם אֶת-אֲחִיתֹפֶל הַגִּילֹנִי יוֹעֵץ דָּוִד, מֵעִירוֹ
מִגִּלֹה, בְּזָבְחוֹ, אֶת-הַזְּבָחִים; וַיְהִי הַקֶּשֶׁר אַמִּץ, וְהָעָם הוֹלֵךְ וָרָב אֶת-אַבְשָׁלוֹם .

וַיְהִי, מֵאַחֲרֵי כֵן- אחרי מה? מצודת דוד ______________________________

מדוע עשה לו אבשלום מרכבה וסוסים? ______________________________

; וַיְגַנֵּב, אַבְשָׁלוֹם, אֶת-לֵב, אַנְשֵׁי יִשְׂרָאֵל- כיצד? ______________________

____

וַיְהִי, מִקֵּץ אַרְבָּעִים שָׁנָה-ממתי מונה הכתוב? רש"י ______________________

מה ביקש אבשלום מאביו, מדוע? ______________________________

רש"י: אמרו רבותינו (סוטה לד ב), להביא כבשים מחברון, כי שם היו כבשים שמנים.

וַיִּשְׁלַח אַבְשָׁלוֹם מְרַגְּלִים, בְּכָל-שִׁבְטֵי יִשְׂרָאֵל- ומה אמר להם? ____________________

וְאֶת-אַבְשָׁלוֹם הָלְכוּ מָאתַיִם אִישׁ... קְרֻאִים, וְהֹלְכִים לְתֻמָּם- האם הם ידעו על המרד? ____

אֲחִיתֹפֶל הַגִּילֹנִי- מי היה? ________________

וְהָעָם הוֹלֵךְ וָרָב אֶת-אַבְשָׁלוֹם

יג וַיָּבֹא, הַמַּגִּיד, אֶל-דָּוִד, לֵאמֹר: הָיָה לֶב-אִישׁ יִשְׂרָאֵל, אַחֲרֵי אַבְשָׁלוֹם. יד וַיֹּאמֶר דָּוִד לְכָל-עֲבָדָיו אֲשֶׁר-אִתּוֹ
בִירוּשָׁלִַם, קוּמוּ וְנִבְרָחָה--כִּי לֹא-תִהְיֶה-לָּנוּ פְלֵיטָה, מִפְּנֵי אַבְשָׁלֹם; מַהֲרוּ לָלֶכֶת, פֶּן-יְמַהֵר וְהִשִּׂגֻנוּ וְהִדִּיחַ עָלֵינוּ אֶת-
הָרָעָה, וְהִכָּה הָעִיר, לְפִי-חָרֶב. טו וַיֹּאמְרוּ עַבְדֵי-הַמֶּלֶךְ, אֶל-הַמֶּלֶךְ: כְּכֹל אֲשֶׁר-יִבְחַר אֲדֹנִי הַמֶּלֶךְ, הִנֵּה עֲבָדֶיךָ
טז וַיֵּצֵא הַמֶּלֶךְ וְכָל-בֵּיתוֹ, בְּרַגְלָיו; וַיַּעֲזֹב הַמֶּלֶךְ, אֵת עֶשֶׂר נָשִׁים פִּלַגְשִׁים--לִשְׁמֹר הַבָּיִת. יז וַיֵּצֵא הַמֶּלֶךְ וְכָל-הָעָם,
בְּרַגְלָיו... יח וְכָל-עֲבָדָיו עֹבְרִים עַל-יָדוֹ, וְכָל-הַכְּרֵתִי וְכָל-הַפְּלֵתִי; וְכָל-הַגִּתִּים שֵׁשׁ-מֵאוֹת אִישׁ...

וַיָּבֹא, הַמַּגִּיד,אֶל-דָּוִד – ומה מבשר לדוד? ______________________________

מה דוד עושה? ______________________________

הדגישו בצהוב תשובת איתי לדוד

יט וַיֹּאמֶר הַמֶּלֶךְ אֶל-אִתַּי הַגִּתִּי, לָמָּה תֵלֵךְ גַּם-אַתָּה אִתָּנוּ; שׁוּב וְשֵׁב עִם-הַמֶּלֶךְ כִּי-נָכְרִי אַתָּה, וְגַם-גֹּלֶה אַתָּה
לִמְקוֹמֶךָ. כ תְּמוֹל בּוֹאֶךָ, וְהַיּוֹם אֲנִיעֲךָ עִמָּנוּ לָלֶכֶת... שׁוּב וְהָשֵׁב אֶת-אַחֶיךָ עִמָּךְ, חֶסֶד וֶאֱמֶת.
כא וַיַּעַן אִתַּי אֶת-הַמֶּלֶךְ, וַיֹּאמַר: חַי-ה', וְחֵי אֲדֹנִי הַמֶּלֶךְ, כִּי אִם בִּמְקוֹם אֲשֶׁר יִהְיֶה-שָּׁם אֲדֹנִי הַמֶּלֶךְ אִם-לְמָוֶת
אִם-לְחַיִּים, כִּי-שָׁם יִהְיֶה עַבְדֶּךָ. כב וַיֹּאמֶר דָּוִד אֶל-אִתַּי, לֵךְ וַעֲבֹר; וַיַּעֲבֹר אִתַּי הַגִּתִּי...

מדוע מבקש דוד **מאיתי הגתי** שלא יצטרף אליו ? מצודת דוד

____

מה תשובת איתי? ______________________________

וַיֹּאמֶר דָּוִד אֶל-אִתַּי, לֵךְ וַעֲבֹר.

כג וְכָל-הָאָרֶץ, בּוֹכִים קוֹל גָּדוֹל, וְכָל-הָעָם, עֹבְרִים; וְהַמֶּלֶךְ, עֹבֵר בְּנַחַל קִדְרוֹן... כד וְהִנֵּה גַם-צָדוֹק וְכָל-הַלְוִיִּם
אִתּוֹ, נֹשְׂאִים אֶת-אֲרוֹן בְּרִית הָאֱלֹקים, וַיַּצִּקוּ אֶת-אֲרוֹן הָאֱלֹקים,וַיַּעַל אֶבְיָתָר--עַד-תֹּם כָּל-הָעָם, לַעֲבוֹר מִן-הָעִיר.
כה וַיֹּאמֶר הַמֶּלֶךְ לְצָדוֹק, הָשֵׁב אֶת-אֲרוֹן הָאֱלֹקים הָעִיר: אִם-אֶמְצָא חֵן, בְּעֵינֵי ה'--וֶהֱשִׁבַנִי, וְהִרְאַנִי אֹתוֹ וְאֶת-
נָוֵהוּ. כו וְאִם כֹּה יֹאמַר, לֹא חָפַצְתִּי בָּךְ: הִנְנִי--יַעֲשֶׂה-לִּי, כַּאֲשֶׁר טוֹב בְּעֵינָיו.
כז וַיֹּאמֶר הַמֶּלֶךְ, אֶל-צָדוֹק הַכֹּהֵן, הֲרוֹאֶה אַתָּה, שֻׁבָה הָעִיר בְּשָׁלוֹם; וַאֲחִימַעַץ בִּנְךָ וִיהוֹנָתָן בֶּן-אֶבְיָתָר, שְׁנֵי
בְנֵיכֶם--אִתְּכֶם. כח רְאוּ אָנֹכִי מִתְמַהְמֵהַּ, בְּעַרְבוֹת הַמִּדְבָּר--עַד בּוֹא דָבָר מֵעִמָּכֶם, לְהַגִּיד לִי.

מי עלה עם הארון ולאן? ______________________________

מה אומר דוד **לצדוק הכהן**? ______________________________

____

רש"י: אותו היום נסתלק (אביתר) מן הכהונה, ששאל באורים ותומים ולא נענה, ונכנס צדוק תחתיו:
וכן שנינו בסדר עולם ובסדר יומא (עג ב)

הדגישו בצהוב מה אומר דוד לחושי הארכי

ל וְדָוִד עֹלֶה בְמַעֲלֵה הַזֵּיתִים עֹלֶה וּבוֹכֶה, וְרֹאשׁ לוֹ חָפוּי, וְהוּא, הֹלֵךְ יָחֵף; וְכָל-הָעָם אֲשֶׁר-אִתּוֹ, חָפוּ אִישׁ רֹאשׁוֹ,
וְעָלוּ עָלֹה, וּבָכֹה. לא וְדָוִד הִגִּיד לֵאמֹר, **אֲחִיתֹפֶל בַּקֹּשְׁרִים עִם-אַבְשָׁלוֹם** וַיֹּאמֶר דָּוִד, **סַכֶּל-נָא אֶת-עֲצַת אֲחִיתֹפֶל ה'.**
לב וַיְהִי דָוִד בָּא עַד-הָרֹאשׁ...; וְהִנֵּה לִקְרָאתוֹ, **חוּשַׁי הָאַרְכִּי,** קָרוּעַ כֻּתָּנְתּוֹ, וַאֲדָמָה עַל-רֹאשׁוֹ.
לג **וַיֹּאמֶר לוֹ, דָּוִד:** אִם עָבַרְתָּ אִתִּי, וְהָיִתָ עָלַי לְמַשָּׂא. לד וְאִם-הָעִיר תָּשׁוּב, וְאָמַרְתָּ לְאַבְשָׁלוֹם עַבְדְּךָ אֲנִי הַמֶּלֶךְ
אֶהְיֶה-עֶבֶד אָבִיךָ וַאֲנִי מֵאָז, וְעַתָּה וַאֲנִי עַבְדֶּךָ; וְהֵפַרְתָּה לִי, אֵת עֲצַת אֲחִיתֹפֶל
לה וַהֲלוֹא עִמְּךָ שָׁם, צָדוֹק וְאֶבְיָתָר הַכֹּהֲנִים; וְהָיָה, כָּל-הַדָּבָר אֲשֶׁר תִּשְׁמַע מִבֵּית הַמֶּלֶךְ-תַּגִּיד, לְצָדוֹק וּלְאֶבְיָתָר
הַכֹּהֲנִים. לו הִנֵּה-שָׁם עִמָּם, שְׁנֵי בְנֵיהֶם-אֲחִימַעַץ לְצָדוֹק, וִיהוֹנָתָן לְאֶבְיָתָר; וּשְׁלַחְתֶּם בְּיָדָם אֵלַי, כָּל-דָּבָר אֲשֶׁר
תִּשְׁמָעוּ. לז וַיָּבֹא חוּשַׁי רֵעֶה דָוִד, הָעִיר; וְאַבְשָׁלוֹם, יָבוֹא יְרוּשָׁלִָם,

דוד מבין שיועצו ______________ יחד עם אבשלום...

ולכן מתפלל דוד לה' ____

כיצד מגיע **חושי הארכי** לדוד? ____

מה מבקש ממנו דוד? ____

____

פרק טז'- מרד אבשלום

א וְדָוִד, עָבַר מְעַט מֵהָרֹאשׁ, וְהִנֵּה **צִיבָא נַעַר מְפִיבֹשֶׁת**, לִקְרָאתוֹ; וְצֶמֶד חֲמֹרִים חֲבֻשִׁים, וַעֲלֵיהֶם מָאתַיִם לֶחֶם
וּמֵאָה צִמּוּקִים וּמֵאָה קַיִץ--וְנֵבֶל יָיִן. **ב** וַיֹּאמֶר הַמֶּלֶךְ אֶל-צִיבָא, מָה-אֵלֶּה לָּךְ; וַיֹּאמֶר צִיבָא הַחֲמוֹרִים לְבֵית-
הַמֶּלֶךְ לִרְכֹּב, וְהַלֶּחֶם וְהַקַּיִץ לֶאֱכוֹל הַנְּעָרִים, וְהַיַּיִן, לִשְׁתּוֹת הַיָּעֵף בַּמִּדְבָּר. **ג** וַיֹּאמֶר הַמֶּלֶךְ, וְאַיֵּה בֶּן-אֲדֹנֶיךָ;
וַיֹּאמֶר צִיבָא אֶל-הַמֶּלֶךְ, הִנֵּה יוֹשֵׁב בִּירוּשָׁלַ͏ִם--כִּי אָמַר, הַיּוֹם יָשִׁיבוּ לִי בֵּית יִשְׂרָאֵל אֵת מַמְלְכוּת אָבִי.
ד וַיֹּאמֶר הַמֶּלֶךְ, לְצִבָא, הִנֵּה לְךָ, **כֹּל אֲשֶׁר לִמְפִי-בֹשֶׁת**; וַיֹּאמֶר צִיבָא הִשְׁתַּחֲוֵיתִי, אֶמְצָא-חֵן בְּעֵינֶיךָ אֲדֹנִי הַמֶּלֶךְ

מי מגיע לקראת דוד? ______________________________

עם מה מגיע? ____

השלימו את הדו שיח בין ציבא לדוד:

דוד מאמין לדברי ציבא, שכביכול מפיבושת בגד בו, ולכן נותן לציבא ____________________

שמעי בן גרא

הדגישו בצהוב את תשובת דוד לאבישי

ה וּבָא הַמֶּלֶךְ דָּוִד, עַד-בַּחוּרִים; וְהִנֵּה מִשָּׁם אִישׁ יוֹצֵא מִמִּשְׁפַּחַת בֵּית-שָׁאוּל, וּשְׁמוֹ שִׁמְעִי בֶן-גֵּרָא, יֹצֵא יָצוֹא,
וּמְקַלֵּל. ו וַיְסַקֵּל בָּאֲבָנִים אֶת-דָּוִד, וְאֶת-כָּל-עַבְדֵי הַמֶּלֶךְ דָּוִד; וְכָל-הָעָם, וְכָל-הַגִּבֹּרִים, מִימִינוֹ, וּמִשְּׂמֹאלוֹ.
ז וְכֹה-אָמַר שִׁמְעִי, בְּקַלְלוֹ; צֵא צֵא אִישׁ הַדָּמִים, וְאִישׁ הַבְּלִיָּעַל. ח הֵשִׁיב עָלֶיךָ ה' כֹּל דְּמֵי בֵית-שָׁאוּל, אֲשֶׁר
מָלַכְתָּ תַּחְתָּו, וַיִּתֵּן ה' אֶת-הַמְּלוּכָה, בְּיַד אַבְשָׁלוֹם בְּנֶךָ; וְהִנְּךָ, בְּרָעָתֶךָ, כִּי אִישׁ דָּמִים, אָתָּה
ט וַיֹּאמֶר אֲבִישַׁי בֶּן-צְרוּיָה, אֶל-הַמֶּלֶךְ, לָמָּה יְקַלֵּל הַכֶּלֶב הַמֵּת הַזֶּה, אֶת-אֲדֹנִי הַמֶּלֶךְ;
אֶעְבְּרָה-נָּא, וְאָסִירָה אֶת רֹאשׁוֹ.
י וַיֹּאמֶר הַמֶּלֶךְ, מַה-לִּי וְלָכֶם בְּנֵי צְרֻיָה; כֹּה יְקַלֵּל, כִּי ה' אָמַר לוֹ קַלֵּל אֶת-דָּוִד, וּמִי יֹאמַר, מַדּוּעַ עָשִׂיתָה כֵּן.
יא וַיֹּאמֶר דָּוִד אֶל-אֲבִישַׁי וְאֶל-כָּל-עֲבָדָיו, הִנֵּה בְנִי אֲשֶׁר-יָצָא מִמֵּעַי מְבַקֵּשׁ אֶת-נַפְשִׁי; וְאַף כִּי-עַתָּה בֶּן-הַיְמִינִי, הַנִּחוּ
לוֹ וִיקַלֵּל--כִּי אָמַר-לוֹ, ה'. יב אוּלַי יִרְאֶה ה', בְּעֵינִי; וְהֵשִׁיב ה' לִי טוֹבָה, תַּחַת קִלְלָתוֹ הַיּוֹם הַזֶּה.
יג וַיֵּלֶךְ דָּוִד וַאֲנָשָׁיו, בַּדָּרֶךְ; וְשִׁמְעִי הֹלֵךְ בְּצֵלַע הָהָר לְעֻמָּתוֹ, הָלוֹךְ וַיְקַלֵּל, וַיְסַקֵּל בָּאֲבָנִים לְעֻמָּתוֹ, וְעִפַּר בֶּעָפָר.

מאיזו משפחה שמעי בן גרא? ____________________

מה עושה שמעי בן גרא? ____

"צֵא צֵא אִישׁ הַדָּמִים, וְאִישׁ הַבְּלִיָּעַל"

מה מציע אבישי בן צוריה לדוד? ____

תשובת דוד: ____

____

"כֹּה יְקַלֵּל, כִּי ה' אָמַר לוֹ קַלֵּל אֶת-דָּוִד"

אוּלַי יִרְאֶה ה', בְּעֵינִי; וְהֵשִׁיב ה' לִי טוֹבָה, תַּחַת קִלְלָתוֹ הַיּוֹם הַזֶּה

מצודת דוד: בעיני - בדמעת עיני, הזלה מחרפת אנוש
ובעבור העלבון הזה, ישיב לי ה' טובה במקום הקללה.

הגמרא במסכת שבת אומרת:

"תנו רבנן, נעלבים ואינם עולבים, שומעים חרפתם ואינם משיבים, עושים מאהבה ושמחים ביסורים, עליהם אומר הכתוב – ואוהביו כצאת השמש בגבורתו"

אין העולם מתקיים אלא בשביל מי שבולם את עצמו בשעת מריבה.

יד <u>וַיָּבֹא הַמֶּלֶךְ וְכָל־הָעָם אֲשֶׁר־אִתּוֹ, עֲיֵפִים; וַיִּנָּפֵשׁ, שָׁם.</u>

טו וְאַבְשָׁלוֹם, וְכָל־הָעָם אִישׁ יִשְׂרָאֵל, בָּאוּ, יְרוּשָׁלִָם; וַאֲחִיתֹפֶל, אִתּוֹ

טז.וַיְהִי, כַּאֲשֶׁר־בָּא חוּשַׁי הָאַרְכִּי רֵעֶה דָוִד־־אֶל־אַבְשָׁלוֹם; וַיֹּאמֶר חוּשַׁי אֶל־אַבְשָׁלוֹם, **יְחִי הַמֶּלֶךְ יְחִי הַמֶּלֶךְ**.

יז **וַיֹּאמֶר אַבְשָׁלוֹם אֶל־חוּשַׁי**, זֶה חַסְדְּךָ אֶת־רֵעֶךָ; לָמָּה לֹא־הָלַכְתָּ, אֶת־רֵעֶךָ. יח **וַיֹּאמֶר חוּשַׁי**, אֶל־אַבְשָׁלֹם, לֹא,

כִּי אֲשֶׁר בָּחַר ה׳ וְהָעָם הַזֶּה וְכָל־אִישׁ יִשְׂרָאֵל־־ לוֹ אֶהְיֶה, וְאִתּוֹ אֵשֵׁב.

יט וְהַשֵּׁנִית, לְמִי אֲנִי אֶעֱבֹד־־הֲלוֹא, לִפְנֵי בְנוֹ: כַּאֲשֶׁר עָבַדְתִּי לִפְנֵי אָבִיךָ, כֵּן אֶהְיֶה לְפָנֶיךָ.

כ **וַיֹּאמֶר אַבְשָׁלוֹם, אֶל־אֲחִיתֹפֶל**: הָבוּ לָכֶם עֵצָה, מַה־נַּעֲשֶׂה. כא וַיֹּאמֶר אֲחִיתֹפֶל, אֶל־אַבְשָׁלֹם, בּוֹא אֶל־פִּלַגְשֵׁי

אָבִיךָ, אֲשֶׁר הִנִּיחַ לִשְׁמוֹר הַבָּיִת; וְשָׁמַע כָּל־יִשְׂרָאֵל, כִּי־נִבְאַשְׁתָּ אֶת־אָבִיךָ, וְחָזְקוּ, יְדֵי כָּל־אֲשֶׁר אִתָּךְ.

כב וַיַּטּוּ לְאַבְשָׁלוֹם הָאֹהֶל, עַל־הַגָּג; וַיָּבֹא אַבְשָׁלוֹם אֶל־פִּלַגְשֵׁי אָבִיו, לְעֵינֵי כָּל־יִשְׂרָאֵל. כג וַעֲצַת אֲחִיתֹפֶל,

אֲשֶׁר יָעַץ בַּיָּמִים הָהֵם, כַּאֲשֶׁר יִשְׁאַל־ אִישׁ, בִּדְבַר הָאֱלֹקִים; כֵּן כָּל־עֲצַת אֲחִיתֹפֶל, גַּם־לְדָוִד גַּם לְאַבְשָׁלֹם .

מה רצה חושי לומר לאבשלום באומרו : **״יחי המלך יחי המלך״?** ____________________

מה שאל אבשלום את **חושי**? יז׳ ____________________________________

____

מה ענה לו חושי? יח׳ יט׳ ____________________________________

____

וַיֹּאמֶר אַבְשָׁלוֹם, אֶל-אֲחִיתֹפֶל: הָבוּ לָכֶם עֵצָה, מַה-נַּעֲשֶׂה....

וַעֲצַת אֲחִיתֹפֶל, אֲשֶׁר יָעַץ בַּיָּמִים הָהֵם, כַּאֲשֶׁר יִשְׁאַל- אִישׁ, בִּדְבַר הָאֱלֹקִים; כֵּן כָּל-עֲצַת אֲחִיתֹפֶל -הסבירו!

____

דברים פרק כא:

יא. וְרָאִיתָ בַּשִּׁבְיָה **אֵשֶׁת יְפַת תֹּאַר** וְחָשַׁקְתָּ בָהּ וְלָקַחְתָּ לְךָ לְאִשָּׁה

טו. כִּי תִהְיֶיןָ לְאִישׁ שְׁתֵּי נָשִׁים הָאַחַת אֲהוּבָה וְהָאַחַת **שְׂנוּאָה** וְיָלְדוּ לוֹ בָנִים הָאֲהוּבָה וְהַשְּׂנוּאָה וְהָיָה הַבֵּן הַבְּכֹר לַשְּׂנִיאָה

יח. כִּי יִהְיֶה לְאִישׁ **בֵּן סוֹרֵר וּמוֹרֶה** אֵינֶנּוּ שֹׁמֵעַ בְּקוֹל אָבִיו וּבְקוֹל אִמּוֹ וְיִסְּרוּ אֹתוֹ וְלֹא יִשְׁמַע אֲלֵיהֶם

שלושה נושאים פותחים את פרשת כי תצא ,ודרשו חכמים את הקשר שביניהם:

כל מאן דנסיב יפת תואר, נפיק מינייהו בן סורר ומורה.

שכן מצינו בדוד, על שחמד מעכה בת תלמי מלך גשור בצאתו למלחמה, יצא ממנו אבשלום...

לפי המדרש כל מי שלוקח אשת יפת תואר , סופו ששונא אותה ויוצא ממנו בן סורר ומורה.

פרק יז'- עצת אחיתפל ועצת חושי

א וַיֹּאמֶר אֲחִיתֹפֶל, אֶל-אַבְשָׁלוֹם: אֶבְחֲרָה נָּא, שְׁנֵים-עָשָׂר אֶלֶף אִישׁ, וְאָקוּמָה וְאֶרְדְּפָה אַחֲרֵי-דָוִד,
הַלָּיְלָה ב וְאָבוֹא עָלָיו, וְהוּא יָגֵעַ וּרְפֵה יָדַיִם, וְהַחֲרַדְתִּי אֹתוֹ, וְנָס כָּל-הָעָם אֲשֶׁר-אִתּוֹ; וְהִכֵּיתִי אֶת-הַמֶּלֶךְ, לְבַדּוֹ .
ג וְאָשִׁיבָה כָל-הָעָם, אֵלֶיךָ: כְּשׁוּב הַכֹּל--הָאִישׁ אֲשֶׁר אַתָּה מְבַקֵּשׁ, כָּל-הָעָם יִהְיֶה שָׁלוֹם.
ד וַיִּישַׁר הַדָּבָר, בְּעֵינֵי אַבְשָׁלֹם, וּבְעֵינֵי, כָּל-זִקְנֵי יִשְׂרָאֵל.
ה וַיֹּאמֶר, אַבְשָׁלוֹם, קְרָא נָא, גַּם לְחוּשַׁי הָאַרְכִּי; וְנִשְׁמְעָה מַה-בְּפִיו, גַּם-הוּא...
ז וַיֹּאמֶר חוּשַׁי, אֶל-אַבְשָׁלוֹם: לֹא-טוֹבָה הָעֵצָה אֲשֶׁר-יָעַץ אֲחִיתֹפֶל, בַּפַּעַם הַזֹּאת .ח וַיֹּאמֶר חוּשַׁי, אַתָּה יָדַעְתָּ
אֶת-אָבִיךָ וְאֶת-אֲנָשָׁיו כִּי גִבֹּרִים הֵמָּה וּמָרֵי נֶפֶשׁ הֵמָּה, כְּדֹב שַׁכּוּל, בַּשָּׂדֶה; וְאָבִיךָ אִישׁ מִלְחָמָה...
י וְהוּא גַם-בֶּן-חַיִל, אֲשֶׁר לִבּוֹ כְּלֵב הָאַרְיֵה--הִמֵּס יִמָּס: כִּי-יֹדֵעַ כָּל-יִשְׂרָאֵל כִּי-גִבּוֹר אָבִיךָ, וּבְנֵי-חַיִל אֲשֶׁר אִתּוֹ.

עצת אחיתופל:

אני אבחר ____________________ וארדוף אחרי דוד עוד ___________

כי דוד __________________________ ואני יפתיע ויפחיד אותו וכל העם __________

ואני יהרוג את __________ לבדו.

וְהִכֵּיתִי אֶת-הַמֶּלֶךְ, לְבַדּוֹ- מלבים: ושלא ירדוף אבשלום, שאין ראוי שהבן יהרוג את אביו,רק אני אהרגנו בהיותי גואל הדם של אוריה חתני.

מה תגובת אבשלום וזקני ישראל לעצתו? ____

והנה אבשלום סמר בשרו בשמעו דברי אחיתופל שיכה את אביו, ולכן לא הסכים עמו בדבר והלך לבקש עצת חושי הארכי.

מדוע קרא אבשלום לחושי? ____

מה דעתו של חושי על עצת אחיתופל? ____

"יָדַעְתָּ אֶת-אָבִיךָ וְאֶת-אֲנָשָׁיו כִּי גִבֹּרִים הֵמָּה וּמָרֵי נֶפֶשׁ הֵמָּה,

כְּדֹב שַׁכּוּל, בַּשָּׂדֶה- ____

וְאָבִיךָ אִישׁ מִלְחָמָה, וְלֹא יָלִין אֶת-הָעָם...

לִבּוֹ כְּלֵב הָאַרְיֵה הִמֵּס יִמָּס ____________________________________

יא כִּי יָעַצְתִּי, הֵאָסֹף יֵאָסֵף עָלֶיךָ כָל־יִשְׂרָאֵל מִדָּן וְעַד־בְּאֵר שֶׁבַע, כַּחוֹל אֲשֶׁר־עַל־הַיָּם, לָרֹב...
יב וּבָאנוּ אֵלָיו, בְּאַחַד הַמְּקוֹמֹת אֲשֶׁר נִמְצָא שָׁם, וְנַחְנוּ עָלָיו, כַּאֲשֶׁר יִפֹּל הַטַּל עַל־הָאֲדָמָה; וְלֹא־נוֹתַר בּוֹ
וּבְכָל־הָאֲנָשִׁים אֲשֶׁר־אִתּוֹ, גַּם־אֶחָד .יג וְאִם־אֶל־עִיר, יֵאָסֵף־־וְהִשִּׂיאוּ כָל־יִשְׂרָאֵל אֶל־הָעִיר הַהִיא, חֲבָלִים;
וְסָחַבְנוּ אֹתוֹ עַד־הַנַּחַל, עַד אֲשֶׁר־לֹא־נִמְצָא שָׁם גַּם־צְרוֹר.
יד וַיֹּאמֶר אַבְשָׁלוֹם, וְכָל־אִישׁ יִשְׂרָאֵל, טוֹבָה עֲצַת חוּשַׁי הָאַרְכִּי, מֵעֲצַת אֲחִיתֹפֶל; וַה' צִוָּה, לְהָפֵר אֶת־עֲצַת
אֲחִיתֹפֶל הַטּוֹבָה, לְבַעֲבוּר הָבִיא ה' אֶל־אַבְשָׁלוֹם, אֶת־הָרָעָה .

עצת חושי: נאסוף הרבה חיילים כמו ______________________ ונבוא אליו.

וניפול עליו כמו ה______________________ ולא ישאר מהם ______________

ואם יברחו לעיר ____

מה היתה כוונתו **האמיתית** בעצתו? ______________________________________

נושא ההשוואה	עצת אחיתופל	עצת חושי
כמות הלוחמים:		
מועד היציאה:		
הערכת מצב דוד:		
מטרת הקרב:		

מצודת דוד: כי באמת עצת אחיתופל היתה הדרך האמתי להגעת תכלית הנרצה, אולם מה' היתה זאת, כי הוא גזר להפר עצת אחיתופל הטובה וגו'

עצת מי טובה יותר? ______________ באיזו עצה בחר אבשלום__________

אם כן איך אם כן התקבלה עצתו של חושי-שהיא פחות טובה? ______________________

"וַה' צִוָּה, לְהָפֵר אֶת-עֲצַת אֲחִיתֹפֶל הַטּוֹבָה, לְבַעֲבוּר הָבִיא ה' אֶל-אַבְשָׁלוֹם, אֶת-הָרָעָה

טו וַיֹּאמֶר חוּשַׁי, אֶל־צָדוֹק וְאֶל־אֶבְיָתָר הַכֹּהֲנִים, כָּזֹאת וְכָזֹאת יָעַץ אֲחִיתֹפֶל ... וְכָזֹאת, יָעַצְתִּי אָנִי.
טז וְעַתָּה שִׁלְחוּ מְהֵרָה וְהַגִּידוּ לְדָוִד לֵאמֹר, אַל־תָּלֶן הַלַּיְלָה בְּעַרְבוֹת הַמִּדְבָּר, וְגַם, עָבוֹר תַּעֲבוֹר־...
יז וִיהוֹנָתָן וַאֲחִימַעַץ עֹמְדִים בְּעֵין־רֹגֵל, וְהָלְכָה הַשִּׁפְחָה וְהִגִּידָה לָהֶם, וְהֵם יֵלְכוּ, וְהִגִּידוּ לַמֶּלֶךְ דָּוִד...
יח וַיַּרְא אֹתָם נַעַר, וַיַּגֵּד לְאַבְשָׁלֹם; וַיֵּלְכוּ שְׁנֵיהֶם מְהֵרָה וַיָּבֹאוּ אֶל־בֵּית־אִישׁ בְּבַחוּרִים, וְלוֹ בְאֵר בַּחֲצֵרוֹ־־וַיֵּרְדוּ שָׁם.
יט וַתִּקַּח הָאִשָּׁה, וַתִּפְרֹשׂ אֶת־הַמָּסָךְ עַל־פְּנֵי הַבְּאֵר, וַתִּשְׁטַח עָלָיו, הָרִפוֹת; וְלֹא נוֹדַע, דָּבָר .כ וַיָּבֹאוּ עַבְדֵי אַבְשָׁלוֹם
אֶל־הָאִשָּׁה הַבַּיְתָה, וַיֹּאמְרוּ אַיֵּה אֲחִימַעַץ וִיהוֹנָתָן, וַתֹּאמֶר לָהֶם הָאִשָּׁה, עָבְרוּ מִיכַל הַמָּיִם; וַיְבַקְשׁוּ וְלֹא מָצָאוּ...
כא וַיְהִי אַחֲרֵי לֶכְתָּם, וַיַּעֲלוּ מֵהַבְּאֵר, וַיֵּלְכוּ, וַיַּגִּדוּ לַמֶּלֶךְ דָּוִד; וַיֹּאמְרוּ אֶל־דָּוִד... .כב וַיָּקָם דָּוִד, וְכָל־הָעָם אֲשֶׁר אִתּוֹ,
וַיַּעַבְרוּ, אֶת־הַיַּרְדֵּן: עַד־אוֹר הַבֹּקֶר, עַד־אַחַד לֹא נֶעְדָּר, אֲשֶׁר לֹא־עָבַר, אֶת־הַיַּרְדֵּן.
כג וַאֲחִיתֹפֶל רָאָה, כִּי לֹא נֶעֶשְׂתָה עֲצָתוֹ, וַיַּחֲבֹשׁ אֶת־הַחֲמוֹר וַיָּקָם וַיֵּלֶךְ אֶל־בֵּיתוֹ אֶל־עִירוֹ, וַיְצַו אֶל־בֵּיתוֹ וַיֵּחָנַק;
וַיָּמָת, וַיִּקָּבֵר בְּקֶבֶר אָבִיו.
כד וְדָוִד, בָּא מַחֲנָיְמָה; וְאַבְשָׁלֹם, עָבַר אֶת־הַיַּרְדֵּן־־הוּא, וְכָל־אִישׁ יִשְׂרָאֵל עִמּוֹ.
כה וְאֶת־עֲמָשָׂא, שָׂם אַבְשָׁלֹם תַּחַת יוֹאָב־־עַל־הַצָּבָא; וַעֲמָשָׂא בֶן־אִישׁ, וּשְׁמוֹ יִתְרָא הַיִּשְׂרְאֵלִי, אֲשֶׁר־בָּא אֶל־
אֲבִיגַל בַּת־נָחָשׁ, אֲחוֹת צְרוּיָה אֵם יוֹאָב. כו וַיִּחַן יִשְׂרָאֵל וְאַבְשָׁלֹם, אֶרֶץ הַגִּלְעָד.
כז וַיְהִי, כְּבוֹא דָוִד מַחֲנָיְמָה; וְשֹׁבִי בֶן־נָחָשׁ מֵרַבַּת בְּנֵי־עַמּוֹן, וּמָכִיר בֶּן־עַמִּיאֵל מִלֹּא דְבָר, וּבַרְזִלַּי הַגִּלְעָדִי, מֵרֹגְלִים.
כח מִשְׁכָּב וְסַפּוֹת וּכְלִי יוֹצֵר, וְחִטִּים וּשְׂעֹרִים וְקֶמַח וְקָלִי, וּפוֹל וַעֲדָשִׁים, וְקָלִי. .כט וּדְבַשׁ וְחֶמְאָה, וְצֹאן וּשְׁפוֹת
בָּקָר, הִגִּישׁוּ לְדָוִד וְלָעָם אֲשֶׁר־אִתּוֹ, לֶאֱכוֹל: כִּי אָמְרוּ־־הָעָם רָעֵב וְעָיֵף וְצָמֵא, בַּמִּדְבָּר

השלימו את מהלך הצלת דוד:

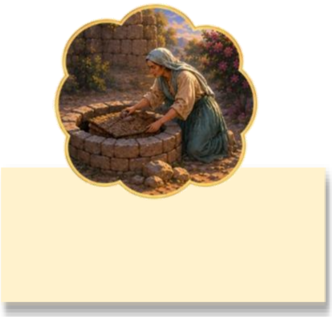

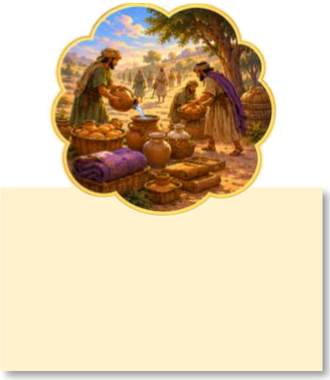

סכמו מי האנשים שהיו בפרק:

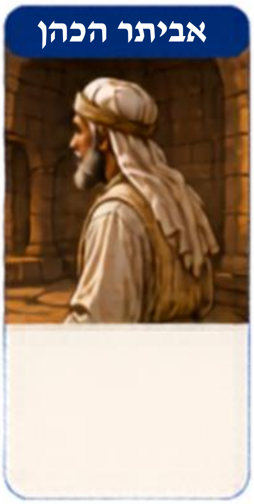

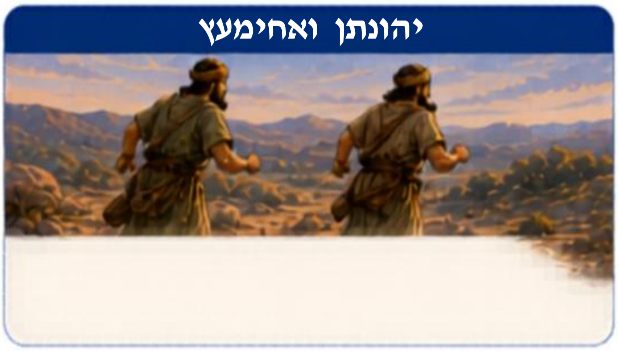

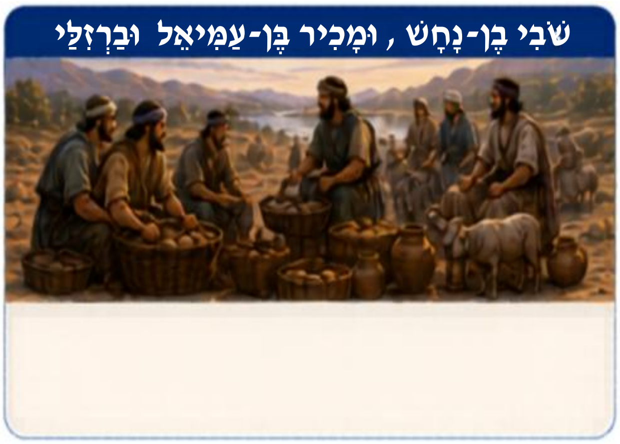

מי אני?

שימשתי כמרגל אצל אבשלום- ________________

הבאנו לדוד אוכל שתיה מיטות... ____________ _____________ ____________

כוהנים- _____________ _______________

אבשלום בחר בעצתי __________________

אבשלום שם אותי לשר צבא במקום יואב ________________

השליחים אשר העבירו את ההודעה לדוד _____________ _____________

מתתי כי לא שמעו לעצתי _________________

פרק יח'- דוד מתכונן למלחמה

*הדגישו **בצהוב** בידי מי שם דוד את העם.*

א וַיִּפְקֹד דָּוִד, אֶת-הָעָם אֲשֶׁר אִתּוֹ; וַיָּשֶׂם עֲלֵיהֶם, שָׂרֵי אֲלָפִים וְשָׂרֵי מֵאוֹת. ב וַיְשַׁלַּח דָּוִד אֶת-הָעָם,
הַשְּׁלִשִׁית בְּיַד-יוֹאָב וְהַשְּׁלִשִׁית בְּיַד אֲבִישַׁי בֶּן-צְרוּיָה אֲחִי יוֹאָב, וְהַשְּׁלִשִׁת, בְּיַד אִתַּי הַגִּתִּי; וַיֹּאמֶר הַמֶּלֶךְ
אֶל-הָעָם, יָצֹא אֵצֵא גַּם-אֲנִי עִמָּכֶם. ג וַיֹּאמֶר הָעָם לֹא תֵצֵא, כִּי אִם-נֹס נָנוּס לֹא-יָשִׂימוּ אֵלֵינוּ לֵב וְאִם-יָמֻתוּ
חֶצְיֵנוּ לֹא-יָשִׂימוּ אֵלֵינוּ לֵב--כִּי-עַתָּה כָמֹנוּ, עֲשָׂרָה אֲלָפִים; וְעַתָּה טוֹב, כִּי-תִהְיֶה-לָּנוּ מֵעִיר לַעְזוֹר.
ד וַיֹּאמֶר אֲלֵיהֶם הַמֶּלֶךְ, אֲשֶׁר-יִיטַב בְּעֵינֵיכֶם אֶעֱשֶׂה; וַיַּעֲמֹד הַמֶּלֶךְ, אֶל-יַד הַשַּׁעַר, וְכָל-הָעָם יָצְאוּ...
ה וַיְצַו הַמֶּלֶךְ אֶת-יוֹאָב וְאֶת-אֲבִישַׁי וְאֶת-אִתַּי, לֵאמֹר, לְאַט-לִי, לַנַּעַר לְאַבְשָׁלוֹם; וְכָל-הָעָם שָׁמְעוּ בְּצַוֹּת
הַמֶּלֶךְ אֶת-כָּל-הַשָּׂרִים--עַל-דְּבַר אַבְשָׁלוֹם. ו וַיֵּצֵא הָעָם הַשָּׂדֶה, לִקְרַאת יִשְׂרָאֵל; וַתְּהִי הַמִּלְחָמָה, בְּיַעַר
אֶפְרָיִם. ז וַיִּנָּגְפוּ שָׁם עַם יִשְׂרָאֵל, לִפְנֵי עַבְדֵי דָוִד; וַתְּהִי-שָׁם הַמַּגֵּפָה גְדוֹלָה, בַּיּוֹם הַהוּא--עֶשְׂרִים אָלֶף.
ח וַתְּהִי-שָׁם הַמִּלְחָמָה **נָפוֹצֶת**, עַל-פְּנֵי כָל-הָאָרֶץ; וַיֶּרֶב **הַיַּעַר לֶאֱכֹל בָּעָם**, מֵאֲשֶׁר אָכְלָה הַחֶרֶב בַּיּוֹם הַהוּא.

דוד מחלק את העם היוצא למלחמה ל3 -את מי שם בראש כל קבוצה?

____________________ ____________________ ____________________

"וַיֹּאמֶר הַמֶּלֶךְ אֶל-הָעָם, יָצֹא אֵצֵא גַּם-אֲנִי עִמָּכֶם" העם אומר לדוד שלא יצא עמם,

ועדיף שהוא ישב בעיר ו... מצודת דוד: ______________________________

האם דוד מסכים? ____ הוכיחו מהפסוק______________________________

"וַיְצַו הַמֶּלֶךְ... לֵאמֹר, לְאַט-לִי, לַנַּעַר לְאַבְשָׁלוֹם"

רש"י לאט לי לנער - אם יקרא לפניכם במלחמה, חמלו עליו

מצודת דוד: רצה לומר, למעני, בואו עם אבשלום בנחת, ולא תעשו לו מאומה רע.

מה דוד מצווה על אבשלום? את מי הוא מצווה?

____

מיקום המלחמה: ____________________

וַתְּהִי-שָׁם הַמַּגֵּפָה גְדוֹלָה- כמה נהרגו ______________________________

וַתְּהִי-שָׁם הַמִּלְחָמָה נָפוֹצֶת- ______________________________

וַיֶּרֶב הַיַּעַר לֶאֱכֹל בָּעָם- ______________________________

מות אבשלום

ט וַיִּקָּרֵא, אַבְשָׁלוֹם, לִפְנֵי, עַבְדֵי דָוִד; וְאַבְשָׁלוֹם רֹכֵב עַל־הַפֶּרֶד, וַיָּבֹא הַפֶּרֶד תַּחַת שׂוֹבֶךְ הָאֵלָה הַגְּדוֹלָה וַיֶּחֱזַק
רֹאשׁוֹ בָאֵלָה וַיֻּתַּן בֵּין הַשָּׁמַיִם וּבֵין הָאָרֶץ, וְהַפֶּרֶד אֲשֶׁר־תַּחְתָּיו, עָבָר.
י וַיַּרְא אִישׁ אֶחָד, וַיַּגֵּד לְיוֹאָב; וַיֹּאמֶר, הִנֵּה רָאִיתִי אֶת־אַבְשָׁלֹם, תָּלוּי, בָּאֵלָה.
יא וַיֹּאמֶר יוֹאָב, לָאִישׁ הַמַּגִּיד לוֹ, וְהִנֵּה רָאִיתָ, וּמַדּוּעַ לֹא־הִכִּיתוֹ שָׁם אָרְצָה; וְעָלַי, לָתֶת לְךָ עֲשָׂרָה כֶסֶף,
וַחֲגֹרָה, אֶחָת. יב וַיֹּאמֶר הָאִישׁ, אֶל־יוֹאָב וְלוּא אָנֹכִי שֹׁקֵל עַל־כַּפַּי אֶלֶף כֶּסֶף, לֹא־אֶשְׁלַח יָדִי אֶל־בֶּן־הַמֶּלֶךְ:
כִּי בְאָזְנֵינוּ צִוָּה הַמֶּלֶךְ, אֹתְךָ וְאֶת־אֲבִישַׁי וְאֶת־אִתַּי לֵאמֹר, שִׁמְרוּ־מִי, בַּנַּעַר בְּאַבְשָׁלוֹם. יג אוֹ־עָשִׂיתִי בְנַפְשִׁי
שֶׁקֶר, וְכָל־דָּבָר לֹא־יִכָּחֵד מִן־הַמֶּלֶךְ; וְאַתָּה, תִּתְיַצֵּב מִנֶּגֶד.
יד וַיֹּאמֶר יוֹאָב, לֹא־כֵן אֹחִילָה לְפָנֶיךָ; וַיִּקַּח שְׁלֹשָׁה שְׁבָטִים בְּכַפּוֹ, וַיִּתְקָעֵם בְּלֵב אַבְשָׁלוֹם־־עוֹדֶנּוּ חַי, בְּלֵב הָאֵלָה.
טו וַיָּסֹבּוּ עֲשָׂרָה נְעָרִים, נֹשְׂאֵי כְּלֵי יוֹאָב; וַיַּכּוּ אֶת־אַבְשָׁלוֹם, וַיְמִתֻהוּ. טז וַיִּתְקַע יוֹאָב, בַּשֹּׁפָר, וַיָּשָׁב הָעָם, מִרְדֹף
אַחֲרֵי יִשְׂרָאֵל: כִּי־חָשַׂךְ יוֹאָב, אֶת־הָעָם. יז וַיִּקְחוּ אֶת־אַבְשָׁלוֹם, וַיַּשְׁלִכוּ אֹתוֹ בַיַּעַר אֶל־הַפַּחַת הַגָּדוֹל, וַיַּצִּבוּ עָלָיו
גַּל־אֲבָנִים, גָּדוֹל מְאֹד; וְכָל־יִשְׂרָאֵל־־נָסוּ, אִישׁ לְאֹהָלו. יח וְאַבְשָׁלֹם לָקַח, וַיַּצֶּב־לוֹ בְחַיָּו אֶת־מַצֶּבֶת אֲשֶׁר בְּעֵמֶק־
הַמֶּלֶךְ־־כִּי אָמַר אֵין־לִי בֵן, בַּעֲבוּר הַזְכִּיר שְׁמִי; וַיִּקְרָא לַמַּצֶּבֶת, עַל־שְׁמוֹ, וַיִּקָּרֵא לָהּ יַד אַבְשָׁלֹם, עַד הַיּוֹם הַזֶּה.

כיצד אבשלום מצא את מותו? ____

ואמרו רבותינו סוטה א ח׳ : **״לפי שנתגאה בשערו נתלה בשערו״**

השלימו את הדו שיח בין האיש ליואב:

מדוע יואב הרג את אבשלום למרות ציווי המלך? ________________________________

כיצד הודיע יואב על סיום המלחמה? __________________________

וְכָל־יִשְׂרָאֵל־־נָסוּ, אִישׁ **לְאֹהָלו**- ולא כתב לאהליו ______________________________

רד״ק: כיון שהיו נכלמים מן הרד,וכל אחד ברח לביתו בצנעה.

מדוע אבשלום עשה לו מצבת? _____________________________________

כיצד נקראה מצבת אבשלום : _________________

הבאת הבשורה לדוד המלך

יט וַאֲחִימַעַץ בֶּן־צָדוֹק, אָמַר, אָרוּצָה נָּא, וַאֲבַשְּׂרָה אֶת־הַמֶּלֶךְ: כִּי־שְׁפָטוֹ ה', מִיַּד אֹיְבָיו.
כ וַיֹּאמֶר לוֹ יוֹאָב, לֹא אִישׁ בְּשֹׂרָה אַתָּה הַיּוֹם הַזֶּה, וּבִשַּׂרְתָּ, בְּיוֹם אַחֵר; וְהַיּוֹם הַזֶּה לֹא תְבַשֵּׂר, כִּי־עַל־(כֵּן)
בֶּן־הַמֶּלֶךְ מֵת. כא וַיֹּאמֶר יוֹאָב לַכּוּשִׁי, לֵךְ הַגֵּד לַמֶּלֶךְ אֲשֶׁר רָאִיתָה; וַיִּשְׁתַּחוּ כוּשִׁי לְיוֹאָב, וַיָּרֹץ.
כב בֶּן־צָדוֹק, וַיֹּאמֶר אֶל־יוֹאָב, וִיהִי מָה, אָרֻצָה־נָּא גַם־אָנִי אַחֲרֵי הַכּוּשִׁי; וַיֹּאמֶר יוֹאָב, לָמָּה־זֶּה אַתָּה רָץ בְּנִי,
וּלְכָה, אֵין־בְּשׂוֹרָה מֹצֵאת .כג וִיהִי־מָה אָרוּץ, וַיֹּאמֶר לוֹ רוּץ; וַיָּרָץ אֲחִימַעַץ דֶּרֶךְ הַכִּכָּר, וַיַּעֲבֹר אֶת־הַכּוּשִׁי.
כד וְדָוִד יוֹשֵׁב, בֵּין־שְׁנֵי הַשְּׁעָרִים; וַיֵּלֶךְ הַצֹּפֶה אֶל־גַּג הַשַּׁעַר, אֶל־הַחוֹמָה, וַיִּשָּׂא אֶת־עֵינָיו וַיַּרְא, וְהִנֵּה־אִישׁ רָץ
לְבַדּוֹ .כה וַיִּקְרָא הַצֹּפֶה, וַיַּגֵּד לַמֶּלֶךְ, וַיֹּאמֶר הַמֶּלֶךְ, אִם־לְבַדּוֹ בְּשׂוֹרָה בְּפִיו..
כו וַיַּרְא הַצֹּפֶה, אִישׁ־אַחֵר רָץ.... וַיֹּאמֶר הִנֵּה־אִישׁ רָץ לְבַדּוֹ; וַיֹּאמֶר הַמֶּלֶךְ, גַּם־זֶה מְבַשֵּׂר .כז וַיֹּאמֶר.. אֲנִי
רֹאֶה אֶת־מְרוּצַת הָרִאשׁוֹן, כִּמְרֻצַת אֲחִימַעַץ בֶּן־צָדוֹק; וַיֹּאמֶר הַמֶּלֶךְ אִישׁ־טוֹב זֶה, וְאֶל־בְּשׂוֹרָה טוֹבָה יָבוֹא .
כח וַיִּקְרָא אֲחִימַעַץ, וַיֹּאמֶר אֶל־הַמֶּלֶךְ שָׁלוֹם, וַיִּשְׁתַּחוּ לַמֶּלֶךְ לְאַפָּיו, אַרְצָה וַיֹּאמֶר, בָּרוּךְ ה' אֱלֹקֶיךָ, אֲשֶׁר
סִגַּר אֶת־הָאֲנָשִׁים, אֲשֶׁר־נָשְׂאוּ אֶת־יָדָם בַּאדֹנִי הַמֶּלֶךְ.
כט וַיֹּאמֶר הַמֶּלֶךְ, שָׁלוֹם לַנַּעַר לְאַבְשָׁלוֹם; וַיֹּאמֶר אֲחִימַעַץ רָאִיתִי הֶהָמוֹן הַגָּדוֹל לִשְׁלֹחַ אֶת־עֶבֶד הַמֶּלֶךְ יוֹאָב,
וְאֶת־עַבְדֶּךָ, וְלֹא יָדַעְתִּי, מָה .ל וַיֹּאמֶר הַמֶּלֶךְ, סֹב הִתְיַצֵּב כֹּה; וַיִּסֹּב, וַיַּעֲמֹד .לא וְהִנֵּה הַכּוּשִׁי, בָּא; וַיֹּאמֶר
הַכּוּשִׁי, יִתְבַּשֵּׂר אֲדֹנִי הַמֶּלֶךְ־־כִּי־שְׁפָטְךָ ה' הַיּוֹם, מִיַּד כָּל־הַקָּמִים עָלֶיךָ. לב וַיֹּאמֶר הַמֶּלֶךְ אֶל־הַכּוּשִׁי, הֲשָׁלוֹם
לַנַּעַר לְאַבְשָׁלוֹם; וַיֹּאמֶר הַכּוּשִׁי, יִהְיוּ כַנַּעַר אֹיְבֵי אֲדֹנִי הַמֶּלֶךְ, וְכֹל אֲשֶׁר־קָמוּ עָלֶיךָ, לְרָעָה.

"וַאֲחִימַעַץ בֶּן-צָדוֹק, אָמַר, אָרוּצָה נָּא, וַאֲבַשְּׂרָה אֶת-הַמֶּלֶךְ..."

מדוע יואב לא רצה שאחימעץ ירוץ לבשר למלך? ______________________________

"וַיֹּאמֶר לוֹ יוֹאָב לֹא אִישׁ בְּשֹׂרָה אַתָּה הַיּוֹם הַזֶּה.."

את מי שולח יואב לבשר? __________

וַיֹּסֶף עוֹד אֲחִימַעַץ "אחימעץ ממשיך לבקש ולבסוף יואב נכנע ואומר לו __________

מדוע דוד היה רגוע כשהצופה ראה שהרץ הוא אחימעץ ? ______________________

האם אחימעץ מבשר למלך על אבשלום? _____ הוכיחו ______________________

הכושי מגיע-ודוד שואלו : ________________________________

והכושי עונה : ______________________________________

פרק יט' - דוד מתאבל על מות בנו

הדגישו בצהוב את תגובת דוד המלך על מות בנו בכחול דברי יואב לדוד

א וַיִּרְגַּז הַמֶּלֶךְ, וַיַּעַל עַל-עֲלִיַּת הַשַּׁעַר--וַיֵּבְךְּ; וְכֹה אָמַר בְּלֶכְתּוֹ, בְּנִי אַבְשָׁלוֹם בְּנִי בְנִי אַבְשָׁלוֹם,
מִי-יִתֵּן מוּתִי אֲנִי תַחְתֶּיךָ, אַבְשָׁלוֹם בְּנִי בְנִי .ב וַיֻּגַּד, לְיוֹאָב: הִנֵּה הַמֶּלֶךְ בֹּכֶה וַיִּתְאַבֵּל, עַל-אַבְשָׁלֹם.
ג וַתְּהִי הַתְּשֻׁעָה בַּיּוֹם הַהוּא, לְאֵבֶל--לְכָל-הָעָם: כִּי-שָׁמַע הָעָם, בַּיּוֹם הַהוּא לֵאמֹר, נֶעֱצַב הַמֶּלֶךְ, עַל-בְּנוֹ .
ד וַיִּתְגַּנֵּב הָעָם בַּיּוֹם הַהוּא, לָבוֹא הָעִיר: כַּאֲשֶׁר יִתְגַּנֵּב, הָעָם הַנִּכְלָמִים--בְּנוּסָם, בַּמִּלְחָמָה.
ה וְהַמֶּלֶךְ לָאַט אֶת-פָּנָיו, וַיִּזְעַק הַמֶּלֶךְ קוֹל גָּדוֹל: בְּנִי, אַבְשָׁלוֹם, אַבְשָׁלוֹם, בְּנִי בְנִי.
ו וַיָּבֹא יוֹאָב אֶל-הַמֶּלֶךְ, הַבָּיִת; וַיֹּאמֶר הֹבַשְׁתָּ הַיּוֹם אֶת-פְּנֵי כָל-עֲבָדֶיךָ, הַמְמַלְּטִים אֶת-נַפְשְׁךָ הַיּוֹם, וְאֵת נֶפֶשׁ
בָּנֶיךָ וּבְנֹתֶיךָ, וְנֶפֶשׁ נָשֶׁיךָ וְנֶפֶשׁ פִּלַגְשֶׁיךָ .ז לְאַהֲבָה, אֶת-שֹׂנְאֶיךָ, וְלִשְׂנֹא, אֶת-אֹהֲבֶיךָ: כִּי הִגַּדְתָּ הַיּוֹם, כִּי אֵין
לְךָ שָׂרִים וַעֲבָדִים--כִּי יָדַעְתִּי הַיּוֹם כִּי לוּא אַבְשָׁלוֹם חַי וְכֻלָּנוּ הַיּוֹם מֵתִים, כִּי-אָז יָשָׁר בְּעֵינֶיךָ .ח וְעַתָּה קוּם
צֵא, וְדַבֵּר עַל-לֵב עֲבָדֶיךָ: כִּי בַה' נִשְׁבַּעְתִּי כִּי-אֵינְךָ יוֹצֵא, אִם-יָלִין אִישׁ אִתְּךָ הַלַּיְלָה, וְרָעָה לְךָ זֹאת מִכָּל-
הָרָעָה אֲשֶׁר-בָּאָה עָלֶיךָ, מִנְּעֻרֶיךָ עַד-עָתָּה.
ט וַיָּקָם הַמֶּלֶךְ, וַיֵּשֶׁב בַּשָּׁעַר; וּלְכָל-הָעָם הִגִּידוּ לֵאמֹר, הִנֵּה הַמֶּלֶךְ יוֹשֵׁב בַּשַּׁעַר, וַיָּבֹא כָל-הָעָם לִפְנֵי הַמֶּלֶךְ,
וְיִשְׂרָאֵל נָס אִישׁ לְאֹהָלָיו.

1. כיצד מגיב דוד המלך על מות בנו אבשלום? ______________________________

"בְּנִי אַבְשָׁלוֹם בְּנִי בְנִי..." אמרו רבותינו ז"ל (סוטה יב) שאמר שמונה פעמים בני בני,
שבעה להעלותו משבעה מדורי גיהנם, והשמיני להביאו לגן עדן.

2. כמה פעמים אומר דוד את המילה **"בני"** ___ מדוע? ______________________

3. כיצד אבלו של דוד על אבשלום השפיע על שאר העם? פס' ג' ד'

____

4. יואב אומר לדוד דברים קשים: הסבירו

הֹבַשְׁתָּ הַיּוֹם אֶת-פְּנֵי כָל-עֲבָדֶיךָ ____

לְאַהֲבָה, אֶת-שֹׂנְאֶיךָ, וְלִשְׂנֹא, אֶת-אֹהֲבֶיךָ ____________________________________

כִּי לוּא אַבְשָׁלוֹם חַי וְכֻלָּנוּ הַיּוֹם מֵתִים, כִּי-אָז יָשָׁר בְּעֵינֶיךָ _________________________

5. מה ביקש יואב מדוד לעשות? ____

האם דוד שמע לדבריו? ____ הוכיחו ___________________________________

6. מי בא לפני המלך? _________________ מי נס לאוהליו? _________________

החזרת המלכות לדוד

הדגישו בצהוב את שליחות המלך לצדוק ואביתר הכהנים

י וַיְהִי כָל־הָעָם נָדוֹן, בְּכָל־שִׁבְטֵי יִשְׂרָאֵל לֵאמֹר: הַמֶּלֶךְ הִצִּילָנוּ מִכַּף אֹיְבֵינוּ, וְהוּא מִלְּטָנוּ מִכַּף פְּלִשְׁתִּים,
וְעַתָּה בָּרַח מִן־הָאָרֶץ, מֵעַל אַבְשָׁלוֹם. יא וְאַבְשָׁלוֹם אֲשֶׁר מָשַׁחְנוּ עָלֵינוּ, מֵת בַּמִּלְחָמָה; וְעַתָּה, לָמָה אַתֶּם
מַחֲרִשִׁים--לְהָשִׁיב אֶת־הַמֶּלֶךְ.
יב וְהַמֶּלֶךְ דָּוִד, שָׁלַח אֶל־צָדוֹק וְאֶל־אֶבְיָתָר הַכֹּהֲנִים לֵאמֹר, דַּבְּרוּ אֶל־זִקְנֵי יְהוּדָה לֵאמֹר, לָמָּה תִהְיוּ אַחֲרֹנִים
לְהָשִׁיב אֶת־הַמֶּלֶךְ אֶל־בֵּיתוֹ; וּדְבַר, כָּל־יִשְׂרָאֵל, בָּא אֶל־הַמֶּלֶךְ, אֶל־בֵּיתוֹ.
יג אַחַי אַתֶּם, עַצְמִי וּבְשָׂרִי אַתֶּם; וְלָמָּה תִהְיוּ אַחֲרֹנִים, לְהָשִׁיב אֶת־הַמֶּלֶךְ.
יד וְלַעֲמָשָׂא, תֹּמְרוּ, הֲלוֹא עַצְמִי וּבְשָׂרִי, אָתָּה; כֹּה יַעֲשֶׂה־לִּי אֱלֹקִים, וְכֹה יוֹסִיף,
אִם־לֹא שַׂר־צָבָא תִּהְיֶה לְפָנַי כָּל־הַיָּמִים, תַּחַת יוֹאָב.
טו וַיַּט אֶת־לְבַב כָּל־אִישׁ־יְהוּדָה, כְּאִישׁ אֶחָד; וַיִּשְׁלְחוּ, אֶל־הַמֶּלֶךְ, שׁוּב אַתָּה, וְכָל־עֲבָדֶיךָ. טז וַיָּשָׁב הַמֶּלֶךְ, וַיָּבֹא
עַד־הַיַּרְדֵּן; וִיהוּדָה בָּא הַגִּלְגָּלָה, לָלֶכֶת לִקְרַאת הַמֶּלֶךְ, לְהַעֲבִיר אֶת־הַמֶּלֶךְ,

מה אמרו שבטי ישראל, ומה הציעו לעשות?

____

דוד שולח לקרוא ל ________ ו ____________ הכוהנים,

ומבקש מהם לומר **לזקני ישראל** ____________________________

____

ולעמשא תאמרו: ____________________________

"עַצְמִי וּבְשָׂרִי, אָתָּה"– מה היתה הקרבה בן עמשא לדוד? ________________

מדוע דוד רצה להעביר את **יואב** מתפקיד שר הצבא?

____

"וַיַּט אֶת-לְבַב כָּל-אִישׁ-יְהוּדָה, כְּאִישׁ אֶחָד
וַיִּשְׁלְחוּ, אֶל-הַמֶּלֶךְ, שׁוּב אַתָּה, וְכָל-עֲבָדֶיךָ"

.יז וַיְמַהֵר, **שִׁמְעִי בֶן־גֵּרָא בֶּן־הַיְמִינִי** ... לִקְרַאת הַמֶּלֶךְ דָּוִד יח וְאֶלֶף אִישׁ עִמּוֹ, מִבִּנְיָמִן, **וְצִיבָא** נַעַר בֵּית שָׁאוּל,
וַחֲמֵשֶׁת עָשָׂר בָּנָיו וְעֶשְׂרִים עֲבָדָיו אִתּוֹ; ... **וְשִׁמְעִי בֶן־גֵּרָא, נָפַל לִפְנֵי הַמֶּלֶךְ**... כ וַיֹּאמֶר אֶל־הַמֶּלֶךְ, אַל־יַחֲשָׁב־לִי אֲדֹנִי
עָוֺן, וְאַל־תִּזְכֹּר אֵת אֲשֶׁר הֶעֱוָה עַבְדְּךָ.... .כא כִּי יָדַע עַבְדְּךָ, כִּי אֲנִי חָטָאתִי; וְהִנֵּה־בָאתִי הַיּוֹם, רִאשׁוֹן...
כב וַיַּעַן אֲבִישַׁי בֶּן־צְרוּיָה, וַיֹּאמֶר, הֲתַחַת זֹאת, לֹא יוּמַת שִׁמְעִי: כִּי קִלֵּל, אֶת־מְשִׁיחַ ה'
כג וַיֹּאמֶר דָּוִד, מַה־לִּי וְלָכֶם בְּנֵי צְרוּיָה־־כִּי־תִהְיוּ־לִי הַיּוֹם, לְשָׂטָן; הַיּוֹם, יוּמַת אִישׁ בְּיִשְׂרָאֵל־־כִּי הֲלוֹא יָדַעְתִּי, כִּי הַיּוֹם אֲנִי־מֶלֶךְ
עַל־יִשְׂרָאֵל .כד וַיֹּאמֶר הַמֶּלֶךְ אֶל־שִׁמְעִי, לֹא תָמוּת; וַיִּשָּׁבַע לוֹ, הַמֶּלֶךְ.
כה **וּמְפִבֹשֶׁת, בֶּן־שָׁאוּל**, יָרַד, לִקְרַאת הַמֶּלֶךְ; וְלֹא־עָשָׂה רַגְלָיו וְלֹא־עָשָׂה שְׂפָמוֹ, וְאֶת־בְּגָדָיו לֹא כִבֵּס, לְמִן־הַיּוֹם לֶכֶת
הַמֶּלֶךְ, עַד־הַיּוֹם אֲשֶׁר־בָּא בְשָׁלוֹם כו וַיְהִי כִּי־בָא יְרוּשָׁלִַם... וַיֹּאמֶר לוֹ הַמֶּלֶךְ, לָמָּה לֹא־הָלַכְתָּ עִמִּי מְפִיבֹשֶׁת.
כז וַיֹּאמַר, אֲדֹנִי הַמֶּלֶךְ עַבְדִּי רִמָּנִי: כִּי־אָמַר עַבְדְּךָ אֶחְבְּשָׁה־לִּי הַחֲמוֹר וְאֶרְכַּב עָלֶיהָ, וְאֵלֵךְ אֶת־הַמֶּלֶךְ־־כִּי פִסֵּחַ, עַבְדֶּךָ .
כח וַיְרַגֵּל בְּעַבְדְּךָ, אֶל־אֲדֹנִי הַמֶּלֶךְ; וַאדֹנִי הַמֶּלֶךְ כְּמַלְאַךְ הָאֱלֹקִים, וַעֲשֵׂה הַטּוֹב בְּעֵינֶיךָ.כט כִּי לֹא הָיָה כָּל־בֵּית אָבִי, כִּי
אִם־אַנְשֵׁי־מָוֶת לַאדֹנִי הַמֶּלֶךְ, וַתָּשֶׁת אֶת־עַבְדְּךָ, בְּאֹכְלֵי שֻׁלְחָנֶךָ; וּמַה־יֶּשׁ־לִי עוֹד צְדָקָה, וְלִזְעֹק עוֹד אֶל־הַמֶּלֶךְ.
ל וַיֹּאמֶר לוֹ הַמֶּלֶךְ, לָמָּה תְּדַבֵּר עוֹד דְּבָרֶיךָ; אָמַרְתִּי־־אַתָּה וְצִיבָא, **תַּחְלְקוּ אֶת־הַשָּׂדֶה** .לא וַיֹּאמֶר מְפִיבֹשֶׁת אֶל־הַמֶּלֶךְ,
גַּם אֶת־הַכֹּל יִקָּח: אַחֲרֵי אֲשֶׁר־בָּא אֲדֹנִי הַמֶּלֶךְ, בְּשָׁלוֹם־־אֶל־בֵּיתוֹ.
לב **וּבַרְזִלַּי, הַגִּלְעָדִי**, יָרַד, מֵרֹגְלִים; וַיַּעֲבֹר אֶת־הַמֶּלֶךְ הַיַּרְדֵּן, לְשַׁלְּחוֹ אֶת־ הַיַּרְדֵּן לג וּבַרְזִלַּי **זָקֵן מְאֹד, בֶּן־שְׁמֹנִים שָׁנָה;**
וְהוּא־כִלְכַּל אֶת־הַמֶּלֶךְ בְּשִׁיבָתוֹ בְמַחֲנַיִם, כִּי־אִישׁ גָּדוֹל הוּא מְאֹד .לד וַיֹּאמֶר הַמֶּלֶךְ, אֶל־בַּרְזִלָּי: אַתָּה עֲבֹר אִתִּי,
וְכִלְכַּלְתִּי אֹתְךָ עִמָּדִי בִּירוּשָׁלִָם. לה וַיֹּאמֶר בַּרְזִלַּי, אֶל־הַמֶּלֶךְ: כַּמָּה, יְמֵי שְׁנֵי חַיַּי... לו בֶּן־שְׁמֹנִים שָׁנָה אָנֹכִי הַיּוֹם הַאֵדַע
בֵּין־טוֹב לְרָע, אִם־יִטְעַם עַבְדְּךָ אֶת־אֲשֶׁר אֹכַל וְאֶת־אֲשֶׁר אֶשְׁתֶּה, אִם־אֶשְׁמַע עוֹד, בְּקוֹל שָׁרִים וְשָׁרוֹת; וְלָמָּה יִהְיֶה עַבְדְּךָ
עוֹד לְמַשָּׂא, אֶל־אֲדֹנִי הַמֶּלֶךְ... .לח יָשָׁב־נָא עַבְדְּךָ וְאָמֻת בְּעִירִי, עִם קֶבֶר אָבִי וְאִמִּי; וְהִנֵּה עַבְדְּךָ כִמְהָם, יַעֲבֹר עִם־אֲדֹנִי
הַמֶּלֶךְ, וַעֲשֵׂה־לוֹ, אֵת אֲשֶׁר־טוֹב בְּעֵינֶיךָ. לט וַיֹּאמֶר הַמֶּלֶךְ, אִתִּי יַעֲבֹר כִּמְהָם, וַאֲנִי אֶעֱשֶׂה־לּוֹ, אֶת־הַטּוֹב בְּעֵינֶיךָ...
מ וַיַּעֲבֹר כָּל־הָעָם אֶת־הַיַּרְדֵּן, וְהַמֶּלֶךְ עָבָר; וַיִּשַּׁק הַמֶּלֶךְ לְבַרְזִלַּי וַיְבָרְכֵהוּ, וַיָּשָׁב לִמְקֹמוֹ

3 אנשים יוצאים לקראת דוד, סכמו בטבלה מה עשו.

האיש	**המעשה**
שִׁמְעִי בֶן־גֵּרָא	נָפַל לִפְנֵי הַמֶּלֶךְ וביקש ____________________ מה ביקש בישי לעשות לו? ____________ כי ____________________ ודוד כועס ואומר ____________________ ונשבע לשמעי ____________________
וּמְפִבֹשֶׁת, בֶּן־שָׁאוּל	כיצד התנהג בזמן שדוד יצא מביתו ____________________ מה עונה לשאלת דוד-מדוע לא בא איתו? ____________________ מה פסק דוד בענין שדהו? ____________________ ומפיבושת עונה ____________________
וּבַרְזִלַּי, הַגִּלְעָדִי	כִּי–אִישׁ גָּדוֹל הוּא מְאֹד____________ ומה החסד שעשה ____________ דוד רוצה לגמול לו טובה ו ____________________ ברזילי עונה ____________________ אך מבקש שהמלך ידאג ל ____________ בנו במקומו.

בשעה שאמר דוד למפיבושת "אתה וציבא תחלקו את השדה",

יצתה בת קול ואמרה לו: רחבעם וירבעם יחלקו את המלוכה!

אמר רב יהודה אמר רב: אילמלי לא קיבל דוד לשון הרע מציבא אודות מפיבושת, והחרים את נחלתו ,לא נחלקה מלכות דוד, ולא עבדו ישראל עבודה זרה, ולא גלינו מארצנו.

הויכוח בין איש דוד לאנשי יהודה

מא וַיַּעֲבֹר הַמֶּלֶךְ הַגִּלְגָּלָה, וְכִמְהָן עָבַר עִמּוֹ; וְכָל־עַם יְהוּדָה, הֶעֱבִרוּ אֶת־הַמֶּלֶךְ, וְגַם, חֲצִי עַם יִשְׂרָאֵל .
מב וְהִנֵּה כָל־אִישׁ יִשְׂרָאֵל, בָּאִים אֶל־הַמֶּלֶךְ; וַיֹּאמְרוּ אֶל־הַמֶּלֶךְ מַדּוּעַ גְּנָבוּךָ אַחֵינוּ אִישׁ יְהוּדָה, וַיַּעֲבִרוּ אֶת־הַמֶּלֶךְ
וְאֶת־בֵּיתוֹ אֶת־הַיַּרְדֵּן, וְכָל־אַנְשֵׁי דָוִד, עִמּוֹ.
מג וַיַּעַן כָּל־אִישׁ יְהוּדָה עַל־אִישׁ יִשְׂרָאֵל, כִּי־קָרוֹב הַמֶּלֶךְ אֵלַי, וְלָמָּה זֶּה חָרָה לְךָ, עַל־הַדָּבָר הַזֶּה: הֶאָכוֹל אָכַלְנוּ
מִן־הַמֶּלֶךְ, אִם־נִשֵּׂאת נִשָּׂא לָנוּ.
מד וַיַּעַן אִישׁ־יִשְׂרָאֵל אֶת־אִישׁ יְהוּדָה וַיֹּאמֶר, עֶשֶׂר־יָדוֹת לִי בַמֶּלֶךְ וְגַם־בְּדָוִד אֲנִי מִמְּךָ, וּמַדּוּעַ הֱקִלֹּתַנִי, וְלֹא־הָיָה
דְבָרִי רִאשׁוֹן לִי לְהָשִׁיב אֶת־מַלְכִּי; וַיִּקֶשׁ דְּבַר־אִישׁ יְהוּדָה, מִדְּבַר אִישׁ יִשְׂרָאֵל

הסבירו את הדו שיח בין איש ישראל לאיש יהודה:

פרק כ'- מרד שבע בן בכרי

הדגישו בצהוב מה עשה ואמר שבע בן בכרי

א וְשָׁם נִקְרָא אִישׁ בְּלִיַּעַל, וּשְׁמוֹ **שֶׁבַע בֶּן-בִּכְרִי**--אִישׁ יְמִינִי; וַיִּתְקַע בַּשֹּׁפָר,
וַיֹּאמֶר אֵין-לָנוּ חֵלֶק בְּדָוִד וְלֹא נַחֲלָה-לָנוּ בְּבֶן-יִשַׁי--אִישׁ לְאֹהָלָיו, יִשְׂרָאֵל.
ב וַיַּעַל כָּל-אִישׁ יִשְׂרָאֵל, מֵאַחֲרֵי דָוִד, אַחֲרֵי, שֶׁבַע בֶּן-בִּכְרִי; וְאִישׁ יְהוּדָה דָּבְקוּ בְמַלְכָּם....
ג וַיָּבֹא דָוִד אֶל-בֵּיתוֹ... וַיִּקַּח הַמֶּלֶךְ אֵת עֶשֶׂר-נָשִׁים פִּלַגְשִׁים אֲשֶׁר הִנִּיחַ לִשְׁמֹר הַבַּיִת וַיִּתְּנֵם בֵּית-מִשְׁמֶרֶת וַיְכַלְכְּלֵם...
ד **וַיֹּאמֶר הַמֶּלֶךְ אֶל-עֲמָשָׂא**, הַזְעֶק-לִי אֶת-אִישׁ-יְהוּדָה שְׁלֹשֶׁת יָמִים; וְאַתָּה, פֹּה עֲמֹד. ה וַיֵּלֶךְ עֲמָשָׂא, לְהַזְעִיק
אֶת-יְהוּדָה; וַיּוֹחֶר, מִן-הַמּוֹעֵד אֲשֶׁר יְעָדוֹ.
ו **וַיֹּאמֶר דָּוִד, אֶל-אֲבִישַׁי**, עַתָּה יֵרַע לָנוּ שֶׁבַע בֶּן-בִּכְרִי, מִן-אַבְשָׁלוֹם; אַתָּה קַח אֶת-עַבְדֵי אֲדֹנֶיךָ, וּרְדֹף אַחֲרָיו...
ז וַיֵּצְאוּ אַחֲרָיו אַנְשֵׁי יוֹאָב, וְהַכְּרֵתִי וְהַפְּלֵתִי וְכָל-הַגִּבֹּרִים; וַיֵּצְאוּ, מִירוּשָׁלִַם, לִרְדֹּף, אַחֲרֵי שֶׁבַע בֶּן-בִּכְרִי .
ח הֵם, עִם-הָאֶבֶן הַגְּדוֹלָה אֲשֶׁר בְּגִבְעוֹן, וַעֲמָשָׂא, בָּא לִפְנֵיהֶם; וְיוֹאָב חָגוּר מִדּוֹ לְבֻשׁוֹ, וְעָלָו חֲגוֹר חֶרֶב מְצֻמֶּדֶת
עַל-מָתְנָיו בְּתַעְרָהּ, וְהוּא יָצָא, וַתִּפֹּל. ט **וַיֹּאמֶר יוֹאָב לַעֲמָשָׂא**, הֲשָׁלוֹם אַתָּה אָחִי; וַתֹּחֶז יַד-יְמִין יוֹאָב, בִּזְקַן
עֲמָשָׂא--לִנְשָׁק-לוֹ. י וַעֲמָשָׂא לֹא-נִשְׁמַר בַּחֶרֶב אֲשֶׁר בְּיַד-יוֹאָב, וַיַּכֵּהוּ בָהּ אֶל-הַחֹמֶשׁ ...**וַיָּמֹת;**
וְיוֹאָב, וַאֲבִישַׁי אָחִיו, רָדַף, אַחֲרֵי שֶׁבַע בֶּן-בִּכְרִי

שֶׁבַע בֶּן-בִּכְרִי - מאיזה שבט? ____________

כיצד מכונה בפסוק: ______________________________

מה עושה? ____

מי הם השבטים שתמכו בשבע בן בכרי? _____________________________

מה היה הרקע שהוביל למרד שבע בן בכרי? ____

מה דוד ציווה את עמשא אחרי שהתחיל מרד? ____

"וַיּוֹחֶר, מִן-הַמּוֹעֵד אֲשֶׁר יְעָדוֹ"- עמשא מאחר ולכן המלך קורא ל _______________

מה מבקש דוד מאבישי? ____

מה עשה יואב לעמשא? ________________ **מדוע?** ____________________________________

וַעֲמָשָׂא לֹא-נִשְׁמַר בַּחֶרֶב אֲשֶׁר בְּיַד-יוֹאָב- מדוע? _________________________________

יא וְאִישׁ עָמַד עָלָיו, מִנַּעֲרֵי יוֹאָב ;וַיֹּאמֶר, מִי אֲשֶׁר חָפֵץ בְּיוֹאָב וּמִי אֲשֶׁר־לְדָוִד־־אַחֲרֵי יוֹאָב...
לִרְדֹּף, אַחֲרֵי שֶׁבַע בֶּן־בִּכְרִי ...
טו וַיָּבֹאוּ וַיָּצֻרוּ עָלָיו... וַיִּשְׁפְּכוּ סֹלְלָה אֶל־הָעִיר.. וְכָל־הָעָם אֲשֶׁר אֶת־יוֹאָב, מַשְׁחִיתִם לְהַפִּיל הַחוֹמָה.
טז וַתִּקְרָא אִשָּׁה חֲכָמָה, מִן־הָעִיר; שִׁמְעוּ שִׁמְעוּ, אִמְרוּ־נָא אֶל־יוֹאָב, קְרַב עַד־הֵנָּה, וַאֲדַבְּרָה אֵלֶיךָ.
יז וַיִּקְרַב אֵלֶיהָ, וַתֹּאמֶר הָאִשָּׁה הַאַתָּה יוֹאָב וַיֹּאמֶר אָנִי; וַתֹּאמֶר לוֹ, שְׁמַע דִּבְרֵי אֲמָתֶךָ, וַיֹּאמֶר, שֹׁמֵעַ אָנֹכִי.
יח וַתֹּאמֶר, לֵאמֹר: דַּבֵּר יְדַבְּרוּ בָרִאשֹׁנָה לֵאמֹר, שָׁאוֹל יְשָׁאֲלוּ בְּאָבֵל וְכֵן הֵתַמּוּ.
יט אָנֹכִי, שְׁלֻמֵי אֱמוּנֵי יִשְׂרָאֵל; אַתָּה מְבַקֵּשׁ, לְהָמִית עִיר וְאֵם בְּיִשְׂרָאֵל־־לָמָּה תְבַלַּע, נַחֲלַת ה׳
כ וַיַּעַן יוֹאָב, וַיֹּאמַר: חָלִילָה חָלִילָה לִי, אִם־אֲבַלַּע וְאִם־אַשְׁחִית .כא לֹא־כֵן הַדָּבָר, כִּי אִישׁ מֵהַר אֶפְרַיִם שֶׁבַע
בֶּן־בִּכְרִי שְׁמוֹ נָשָׂא יָדוֹ בַּמֶּלֶךְ בְּדָוִד־־תְּנוּ־אֹתוֹ לְבַדּוֹ, וְאֵלְכָה מֵעַל הָעִיר;
וַתֹּאמֶר הָאִשָּׁה אֶל־יוֹאָב, הִנֵּה רֹאשׁוֹ מֻשְׁלָךְ אֵלֶיךָ בְּעַד הַחוֹמָה .כב וַתָּבוֹא הָאִשָּׁה אֶל־כָּל־הָעָם בְּחָכְמָתָהּ,
וַיִּכְרְתוּ אֶת־רֹאשׁ שֶׁבַע בֶּן־בִּכְרִי וַיַּשְׁלִכוּ אֶל־יוֹאָב
,וַיִּתְקַע בַּשֹּׁפָר, וַיָּפֻצוּ מֵעַל־הָעִיר אִישׁ לְאֹהָלָיו; וְיוֹאָב שָׁב יְרוּשָׁלִַם, אֶל־הַמֶּלֶךְ

אנשי יואב מקיפים את החומה ורוצים להפיל אותה-*מדוע?* ____________________________

מה אומרת האישה ליואב? ____

אָנֹכִי, שְׁלֻמֵי אֱמוּנֵי יִשְׂרָאֵל -רש"י: ... ומדרש אגדה בראשית רבה צד ט, ובילקוט שמעוני כא, סרח בת אשר היתה, אני השלמתי מאמן למאמן, על ידי נגלה ארונו של יוסף למשה, אני הגדתי ליעקב כי יוסף חי.

מי היתה ה"אשה החכמה" לפי המדרש: ______________________.

מה עונה לה יואב: ____

מה עונה לו האשה בחכמתה? ______________________________________

וַיַּשְׁלִכוּ אֶל-יוֹאָב, וַיִּתְקַע בַּשֹּׁפָר, וַיָּפֻצוּ מֵעַל-הָעִיר אִישׁ לְאֹהָלָיו; וְיוֹאָב שָׁב יְרוּשָׁלַםִ, אֶל-הַמֶּלֶךְ

כג וְיוֹאָב, אֶל כָּל־הַצָּבָא יִשְׂרָאֵל; וּבְנָיָה, בֶּן־יְהוֹיָדָע, עַל־ הַכְּרֵתִי, וְעַל־הַפְּלֵתִי כד וַאֲדֹרָם, עַל־הַמַּס;
וִיהוֹשָׁפָט בֶּן־אֲחִילוּד, הַמַּזְכִּיר .כה וּשְׁוָא, סֹפֵר; וְצָדוֹק וְאֶבְיָתָר, כֹּהֲנִים .כו וְגַם, עִירָא הַיָּאִרִי, הָיָה כֹהֵן, לְדָוִד.

כתבו ליד כל תפקיד את האחראי לו:

פרק כא'- הרעב והגבעונים

*הדגישו **בצהוב** מה סיבת הרעב כדברי ה'.*

א וַיְהִי רָעָב בִּימֵי דָוִד שָׁלֹשׁ שָׁנִים, שָׁנָה אַחֲרֵי שָׁנָה, וַיְבַקֵּשׁ דָּוִד, אֶת־פְּנֵי ה';
וַיֹּאמֶר ה', אֶל־שָׁאוּל וְאֶל־בֵּית הַדָּמִים, עַל־אֲשֶׁר־הֵמִית, אֶת־הַגִּבְעֹנִים.
ב וַיִּקְרָא הַמֶּלֶךְ לַגִּבְעֹנִים, וַיֹּאמֶר אֲלֵיהֶם: וְהַגִּבְעֹנִים לֹא מִבְּנֵי יִשְׂרָאֵל הֵמָּה, כִּי אִם־מִיֶּתֶר הָאֱמֹרִי, וּבְנֵי יִשְׂרָאֵל
נִשְׁבְּעוּ לָהֶם, וַיְבַקֵּשׁ שָׁאוּל לְהַכֹּתָם בְּקַנֹּאתוֹ לִבְנֵי־יִשְׂרָאֵל וִיהוּדָה.
ג וַיֹּאמֶר דָּוִד אֶל־הַגִּבְעֹנִים, מָה אֶעֱשֶׂה לָכֶם; וּבַמָּה אֲכַפֵּר, וּבָרְכוּ אֶת־נַחֲלַת ה' ד וַיֹּאמְרוּ לוֹ הַגִּבְעֹנִים, אֵין לָנוּ
כֶּסֶף וְזָהָב עִם־שָׁאוּל וְעִם־בֵּיתוֹ, וְאֵין־לָנוּ אִישׁ, לְהָמִית בְּיִשְׂרָאֵל; וַיֹּאמֶר מָה־אַתֶּם אֹמְרִים, אֶעֱשֶׂה לָכֶם .
ה וַיֹּאמְרוּ, אֶל־הַמֶּלֶךְ, הָאִישׁ אֲשֶׁר כִּלָּנוּ, וַאֲשֶׁר דִּמָּה־לָנוּ; נִשְׁמַדְנוּ, מֵהִתְיַצֵּב בְּכָל־גְּבֻל יִשְׂרָאֵל
ו. יֻתַּן־ לָנוּ שִׁבְעָה אֲנָשִׁים, מִבָּנָיו, וְהוֹקַעֲנוּם לַה', בְּגִבְעַת שָׁאוּל בְּחִיר ה'.
וַיֹּאמֶר הַמֶּלֶךְ, אֲנִי אֶתֵּן. ז וַיַּחְמֹל הַמֶּלֶךְ, עַל־מְפִיבֹשֶׁת בֶּן־יְהוֹנָתָן בֶּן־שָׁאוּל; עַל־שְׁבֻעַת ה', אֲשֶׁר בֵּינֹתָם... ח וַיִּקַּח הַמֶּלֶךְ
אֶת־שְׁנֵי בְּנֵי רִצְפָּה בַת־אַיָּה, אֲשֶׁר יָלְדָה לְשָׁאוּל, אֶת־אַרְמֹנִי, וְאֶת־מְפִבֹשֶׁת; וְאֶת־חֲמֵשֶׁת, בְּנֵי מִיכַל בַּת־שָׁאוּל, אֲשֶׁר
יָלְדָה לְעַדְרִיאֵל בֶּן־בַּרְזִלַּי, הַמְּחֹלָתִי. ט וַיִּתְּנֵם בְּיַד הַגִּבְעֹנִים, וַיֹּקִיעֻם בָּהָר לִפְנֵי ה', וַיִּפְּלוּ שְׁבַעְתָּם, יָחַד; וְהֵמָּה הֻמְתוּ בִּימֵי
קָצִיר, בָּרִאשֹׁנִים, בִּתְחִלַּת, קְצִיר שְׂעֹרִים.

וַיְבַקֵּשׁ דָּוִד, אֶת-פְּנֵי ה'- מדוע פנה דוד לה'? ______________________________

"וַיֹּאמֶר ה', אֶל-שָׁאוּל וְאֶל-בֵּית הַדָּמִים, עַל-אֲשֶׁר-הֵמִית, אֶת-הַגִּבְעֹנִים"

רש"י : על עון שאול שנקבר פתאום בהשאה, שגנבוהו אנשי יבש גלעד וקברוהו, ולא נספד לפי כבודו ... כשהרג נוב עיר הכהנים, המית מהם שבעה, שני חוטבי עצים, ושני שואבי מים, ושמש וחזן וסופר... ורבותינו **אמרו**, מתוך שהרג את הכהנים שהיו מספיקין להם מזון, העלה עליו הכתוב כאלו המיתם"

תשובת ה' לסיבת הרעב:

סיבה ראשונה ____

סיבה שניה (2) : ____

הגבעונים- *עיין ביהושע ט' 16-* כתבו מה השבועה שנשבעו זקני ישראל לגבעונים :

____

מדוע הרג שאול את הגבעונים למרות השבועה?

____

מצודות דוד: בקש להרוג את כולם בעת אשר קנא לכעוס על ישראל ויהודה, על מה שלא גלו אזנו בדבר מרידת דוד, ומצא אז עילה עליהם, לומר שגם הם ידעו ממרידת דוד בהיותו בעירם בנוב, ולזה בקש להכות את כולם, ולא עלתה בידו, והרג מקצתם, והנשארים ברחו לנפשם.

"וַיֹּאמֶר דָּוִד אֶל-הַגִּבְעֹנִים, מָה אֶעֱשֶׂה לָכֶם; וּבַמָּה אֲכַפֵּר"

רש"י פס' ד': כי אם נפשות, **ביקש לפייסם בממון**, ולא רצו, אמר שמא הם מתביישין זה מזה, הלך ופייס כל אחד ואחד לעצמו, ולא נתפייסו, לכך כתיב, אין לי כסף וזהב וגו', לשון יחיד, זו ראיתי בירושלמי סנהדרין ו

דוד מנסה לפייס את הגבעונים בממון שלא יעשו נקמה-כיצד?

____

האם התפייסו? _____ ומה ביקשו? ______________________________

והגבעונים לא מבני ישראל המה כלומר והן הראו בעצמם מדת אכזריות, שאינן מזרעו של אברהם אבינו, ואינן ראוין לידבק בישראל, ולכך גזר עליהם דוד שלא יבואו בקהל, אמר, שלשה סימנים יש באומה זו, רחמנים וביישנים וגומלי חסדים, מי שיש בו שלשה סימנים הללו, ראוי לידבק בו

מדוע הגבעונים לא ראויים לבוא בקהל ה'? ______________________________

____

בקשת הגבעונים: "יֻתַּן לָנוּ שִׁבְעָה אֲנָשִׁים, מִבָּנָיו, וְהוֹקַעֲנוּם לַה', בְּגִבְעַת שָׁאוּל בְּחִיר ה'"

מדוע ביקשו להרוג דווקא 7 אנשים? ______________________________

וְהוֹקַעֲנוּם – באיזו מיתה? ____________

שָׁאוּל בְּחִיר ה'–רש"י: ______________________________

רש"י: ויחמל המלך -בקש רחמים שלא יקלטנו הארון, שהעבירם לפני הארון, כל שהארון קולטו, למיתה יבמות עט א

כיצד דוד בחר אלו אנשים לתת לגבעונים? ______________________________

על מי חמל דוד וביקש רחמים שארון ה' לא יקלטנו? ________________

מדוע חמל עליו? ______________________________

מי נבחר? __________ __________-בני רצפה בת איה אשר ילדה ל ___________

וחמשת בני __________אשר ילדה ל____________________

רש"י: וכי מיכל ילדה, והלא מירב ילדה לו, אלא מירב ילדה, ומיכל גדלה, לפיכך נקרא על שמה, והמגדל יתום ויתומה בתוך ביתו, כאלו ילדו ונקרא על שמו סנהדרין יט ב

מה **קשה** לרש"י? ______________________________

וכיצד **מיישב** זאת? ______________________________

"המגדל יתום ויתומה בתוך ביתו, כאלו ילדו ונקרא על שמו" סנהדרין יט ב

"וַיִּתְּנֵם בְּיַד הַגִּבְעֹנִים, וַיֹּקִיעֻם בָּהָר לִפְנֵי ה'"

רש"י: **בכשותו**, כי העבירום לפני הארון ונכלכו, כן אמרו רבותינו ז"ל יבמות עט א

י וַתִּקַּח רִצְפָּה בַת־אַיָּה אֶת־הַשַּׂק וַתַּטֵּהוּ לָהּ אֶל־הַצּוּר, מִתְּחִלַּת קָצִיר, עַד נִתַּךְ־מַיִם עֲלֵיהֶם, מִן־הַשָּׁמָיִם;
וְלֹא־נָתְנָה עוֹף הַשָּׁמַיִם לָנוּחַ עֲלֵיהֶם, יוֹמָם, וְאֶת־חַיַּת הַשָּׂדֶה, לָיְלָה.
יא וַיֻּגַּד, לְדָוִד, אֵת אֲשֶׁר־עָשְׂתָה רִצְפָּה בַת־אַיָּה, פִּלֶגֶשׁ שָׁאוּל. יב וַיֵּלֶךְ דָּוִד, וַיִּקַּח אֶת־עַצְמוֹת שָׁאוּל וְאֶת־
עַצְמוֹת יְהוֹנָתָן בְּנוֹ, מֵאֵת, בַּעֲלֵי יָבֵישׁ גִּלְעָד־־אֲשֶׁר גָּנְבוּ אֹתָם מֵרְחֹב בֵּית־שַׁן, אֲשֶׁר תְּלָאוּם שָׁמָּה פְּלִשְׁתִּים,
בְּיוֹם הַכּוֹת פְּלִשְׁתִּים אֶת־שָׁאוּל, בַּגִּלְבֹּעַ. יג וַיַּעַל מִשָּׁם אֶת־עַצְמוֹת שָׁאוּל, וְאֶת־עַצְמוֹת יְהוֹנָתָן בְּנוֹ; וַיַּאַסְפוּ,
אֶת־עַצְמוֹת הַמּוּקָעִים. יד וַיִּקְבְּרוּ אֶת־עַצְמוֹת־שָׁאוּל וִיהוֹנָתָן־בְּנוֹ בְּאֶרֶץ בִּנְיָמִן בְּצֵלָע, בְּקֶבֶר קִישׁ אָבִיו,
וַיַּעֲשׂוּ, כֹּל אֲשֶׁר־צִוָּה הַמֶּלֶךְ; וַיֵּעָתֵר אֱלֹקִים לָאָרֶץ, אַחֲרֵי־כֵן

מה עשתה רצפה בת איה עם השק? ______________________________

מצודת דוד: שמרה אותם מעת נתלו, עד נתך המים עליהם, כי אז הורידום,
ובהשגחת המקום ירד **גשם מעט**, **למען** יורידום, **ולמען** דעת אשר בעון אביהם היתה עצירת הגשמים,
בראותם אשר לאחר. שנעשה משפט, התחילו הגשמים לרדת

מדוע עשתה זאת? ______________________________

כמה גשם ירד בתחילה? מדוע? ______________________________

____

האם דוד המלך עבר על איסור תורה "לא תלין את נבלתו"?

אמרו מוטב תיעקר אות אחת מן התורה, ויתקדש שם שמים בפרהסיא,
שהיו עוברין ושבין אומרים, מה טיבן של אלו, אומרים להם, מבני מלכים הם, ומה עשו, פשטו
ידם בגרים גרורים, אומרים, אין לך אומה ראויה לידבק בה כאומה זו. (יבמות עט א)

מה עושה דוד? ______________________________

וַיַּעֲשׂוּ, כֹּל אֲשֶׁר-צִוָּה הַמֶּלֶךְ; וַיֵּעָתֵר אֱלֹקִים לָאָרֶץ, אַחֲרֵי-כֵן

ותהי עוד מלחמה לפלישתים

"אָז נִשְׁבְּעוּ אַנְשֵׁי-דָוִד... לֹא-תֵצֵא עוֹד אִתָּנוּ לַמִּלְחָמָה, וְלֹא תְכַבֶּה, אֶת-נֵר יִשְׂרָאֵל"

מדוע נשבעו אנשי דוד שדוד לא יצא למלחמות הבאות? ______________________________

"אֶת-אַרְבַּעַת אֵלֶּה יֻלְּדוּ לְהָרָפָה, בְּגַת; וַיִּפְּלוּ בְיַד-דָּוִד, וּבְיַד עֲבָדָיו"

אמר וחכמים: הרפה זו ערפה שהפנתה עורף לחמותה, ואם גולית זוהי ערפה.

הפסוק	שם הענק	תאורו ותאור כלי מלחמתו	מי הרגו?
פס' טז'			
פס' יח'			
פס' יט'			
פס' כ'			

פרק כב'- שירת דוד

שירת הודיה לה' -דוד כתב אותה בסוף ימיו שה' הניח לו מכל אויביו

רש"י: ביום הציל ה' אותו -לעת זקנתו, לאחר שעברו עליו כל צרותיו וניצול מכולם.

שירת דוד המופיעה בספר שמואל ב **'ומופיעה גם ב**תהילים י"ח **בשינויים קלים.**

נושאי השירה- לפניכם פסוקים מרכזיים משירת דוד-כתבו את הנושא.

הנושא	הפסוק המרכזי	תמונה
________	ה' סַלְעִי וּמְצֻדָתִי וּמְפַלְטִי לִי פסוק ב	
________	בַּצַּר לִי אֶקְרָא ה' וְאֶל אֱלֹקַי אֶקְרָא" פסוק ז	
________	יִגְמְלֵנִי ה' כְּצִדְקָתִי פסוק כא	
________	עִם חָסִיד תִּתְחַסָּד פסוק כו	
________	הָקֵל מָעוּזִּי חָיִל פסוק לג	
________	חַי-ה', וּבָרוּךְ צוּרִי פסוק מז	
________	מַגְדִּיל יְשׁוּעוֹת מַלְכּוֹ וְעֹשֶׂה חֶסֶד לִמְשִׁיחוֹ לְדָוִד וּלְזַרְעוֹ עַד עוֹלָם" פסוק נא	

ה' נותן כוח וניצחון במלחמה , ביטחון בעת צרה ותפילה לישועה , מידה כנגד מידה בהנהגת ה',
הודיה לה' על הישועה ,הבטחת מלכות דוד וזרעו , שבח ה' כמגן ומושיע, ה' גומל לאדם על מעשיו הטובים

תפילת חנה ושירת דוד

ספר שמואל א׳ פותח בתפילת ___________ ובסוף מסיים שמואל ב __________________

חנה בתפילתה מדברת על גדולת ה׳ והשגחתו ו**מסיימת את תפילתה בתפילת למלכות דוד** :

____

ובשירת דוד **מתקיימת תפילתה** בדוד ובזרעו :

____

שירת דוד היא ההפטרה של פרשת ___________.

עַל-כֵּן אוֹדְךָ ה׳, בַּגּוֹיִם וּלְשִׁמְךָ, אֲזַמֵּר.

פרק כג'- דברי דוד האחרונים

הדגישו בצהוב כיצד מכונה דוד בפסוקים.

א וְאֵלֶּה דִּבְרֵי דָוִד, הָאַחֲרֹנִים: נְאֻם דָּוִד בֶּן-יִשַׁי,
וּנְאֻם הַגֶּבֶר הֻקַם עָל-- מְשִׁיחַ אֱלֹקֵי יַעֲקֹב, וּנְעִים זְמִרוֹת יִשְׂרָאֵל.
ב רוּחַ ה, דִּבֶּר-בִּי; וּמִלָּתוֹ, עַל-לְשׁוֹנִי.
ג אָמַר אֱלֹקֵי יִשְׂרָאֵל, לִי דִבֶּר צוּר יִשְׂרָאֵל: מוֹשֵׁל, בָּאָדָם-- צַדִּיק, מוֹשֵׁל יִרְאַת אֱלֹקִים.
ד וּכְאוֹר בֹּקֶר, יִזְרַח-שָׁמֶשׁ; בֹּקֶר לֹא עָבוֹת, מִנֹּגַהּ מִמָּטָר דֶּשֶׁא מֵאָרֶץ.
ה כִּי-לֹא-כֵן בֵּיתִי, עִם-קֵל: כִּי בְרִית עוֹלָם שָׂם לִי, עֲרוּכָה בַכֹּל וּשְׁמֻרָה-- כִּי-כָל-יִשְׁעִי וְכָל-חֵפֶץ, כִּי-לֹא יַצְמִיחַ.
ו וּבְלִיַּעַל, כְּקוֹץ מֻנָד כֻּלָּהֶם: כִּי-לֹא בְיָד, יִקָּחוּ.
ז וְאִישׁ יִגַּע בָּהֶם, יִמָּלֵא בַרְזֶל וְעֵץ חֲנִית; וּבָאֵשׁ, שָׂרוֹף יִשָּׂרְפוּ בַּשָּׁבֶת.

כיצד מכונה **דוד** בפסוקים: ____________ ___________ ___________________

____

מדוע דוד מכונה " **וּנְעִים זְמִרוֹת יִשְׂרָאֵל"?** _____________________________________

"אין ישראל מסוררים במקדש, אלא שירותיו וזמירותיו"

הסבירו: **רוּחַ ה', דִּבֶּר-בִּי וּמִלָּתוֹ, עַל-לְשׁוֹנִי-** ______________________________

וכל מזמורי דוד המלך נאמרו לו ברוח הקודש.

כִּי בְרִית עוֹלָם שָׂם לִי- איזה ברית? __________________________________

"וּבְלִיַּעַל, כְּקוֹץ מֻנָד כֻּלָּהֶם... וּבָאֵשׁ, שָׂרוֹף יִשָּׂרְפוּ בַּשָּׁבֶת"

____

גיבורי דוד

*הדגישו **בצהוב** את גיבורי דוד*

ח אֵלֶּה שְׁמוֹת הַגִּבֹּרִים, אֲשֶׁר לְדָוִד:
יֹשֵׁב בַּשֶּׁבֶת תַּחְכְּמֹנִי רֹאשׁ הַשָּׁלִשִׁי, הוּא עֲדִינוֹ הָעֶצְנִי עַל־שְׁמֹנֶה מֵאוֹת חָלָל, בְּפַעַם אֶחָת
ט וְאַחֲרוֹ אֶלְעָזָר בֶּן־ דֹּדוֹ, בֶּן־אֲחֹחִי; בִּשְׁלֹשָׁה הַגִּבֹּרִים עִם־דָּוִד, בְּחָרְפָם בַּפְּלִשְׁתִּים נֶאֶסְפוּ־שָׁם לַמִּלְחָמָה....
י הוּא קָם וַיַּךְ בַּפְּלִשְׁתִּים עַד כִּי־יָגְעָה יָדוֹ, וַתִּדְבַּק יָדוֹ אֶל־הַחֶרֶב, וַיַּעַשׂ ה׳ תְּשׁוּעָה גְדוֹלָה...
יא וְאַחֲרָיו שַׁמָּה בֶן־אָגֵא, הָרָרִי; וַיֵּאָסְפוּ פְלִשְׁתִּים לַחַיָּה, וַתְּהִי־שָׁם חֶלְקַת הַשָּׂדֶה מְלֵאָה עֲדָשִׁים, וְהָעָם נָס, מִפְּנֵי
פְלִשְׁתִּים .יב וַיִּתְיַצֵּב בְּתוֹךְ־הַחֶלְקָה וַיַּצִּילֶהָ, וַיַּךְ אֶת־פְּלִשְׁתִּים; וַיַּעַשׂ ה׳, תְּשׁוּעָה גְדוֹלָה.
יג וַיֵּרְדוּ שְׁלֹשָׁה מֵהַשְּׁלֹשִׁים רֹאשׁ, וַיָּבֹאוּ אֶל־קָצִיר אֶל־דָּוִד־־אֶל־מְעָרַת, עֲדֻלָּם; וְחַיַּת פְּלִשְׁתִּים, חֹנָה בְּעֵמֶק רְפָאִים.
יד וְדָוִד, אָז בַּמְּצוּדָה; וּמַצַּב פְּלִשְׁתִּים, אָז בֵּית לָחֶם .טו וַיִּתְאַוֶּה דָוִד, וַיֹּאמַר: **מִי יַשְׁקֵנִי מַיִם, מִבֹּאר בֵּית־לֶחֶם**
...טז וַיִּבְקְעוּ שְׁלֹשֶׁת הַגִּבֹּרִים בְּמַחֲנֵה פְלִשְׁתִּים, וַיִּשְׁאֲבוּ־מַיִם מִבֹּאר בֵּית־לֶחֶם... וַיָּבִאוּ אֶל־דָּוִד; וְלֹא אָבָה לִשְׁתּוֹתָם, וַיַּסֵּךְ
אֹתָם לַה׳ .יז וַיֹּאמֶר חָלִילָה לִּי ה׳ מֵעֲשֹׂתִי זֹאת, הֲדַם הָאֲנָשִׁים הַהֹלְכִים בְּנַפְשׁוֹתָם, וְלֹא אָבָה, לִשְׁתּוֹתָם...
יח וַאֲבִישַׁי אֲחִי יוֹאָב בֶּן־צְרוּיָה, הוּא רֹאשׁ הַשְּׁלֹשָׁה, וְהוּא עוֹרֵר אֶת־חֲנִיתוֹ, עַל־שְׁלֹשׁ מֵאוֹת חָלָל; וְלוֹ־שֵׁם,
בַּשְּׁלֹשָׁה .יט מִן־הַשְּׁלֹשָׁה הֲכִי נִכְבָּד, וַיְהִי לָהֶם לְשָׂר; וְעַד־הַשְּׁלֹשָׁה, לֹא־בָא.
כ וּבְנָיָהוּ בֶן־יְהוֹיָדָע בֶּן־אִישׁ־ חַיִל רַב־פְּעָלִים, מִקַּבְצְאֵל; הוּא הִכָּה, אֵת שְׁנֵי אֲרִאֵל מוֹאָב, וְהוּא יָרַד וְהִכָּה אֶת־ הָאֲרִי בְּתוֹךְ
הַבֹּאר, בְּיוֹם הַשָּׁלֶג .כא וְהוּא־הִכָּה אֶת־אִישׁ מִצְרִי אִישׁ מַרְאֶה, וּבְיַד הַמִּצְרִי חֲנִית, וַיֵּרֶד אֵלָיו, בַּשָּׁבֶט; וַיִּגְזֹל אֶת־הַחֲנִית
מִיַּד הַמִּצְרִי, וַיַּהַרְגֵהוּ בַּחֲנִיתוֹ .כב אֵלֶּה עָשָׂה, בְּנָיָהוּ בֶּן־יְהוֹיָדָע; וְלוֹ־שֵׁם, בִּשְׁלֹשָׁה הַגִּבֹּרִים.
כג מִן־הַשְּׁלֹשִׁים נִכְבָּד, וְאֶל־הַשְּׁלֹשָׁה לֹא־בָא; וַיְשִׂמֵהוּ דָוִד אֶל־מִשְׁמַעְתּוֹ. כד עֲשָׂה־אֵל אֲחִי־יוֹאָב, בַּשְּׁלֹשִׁים...

עדינו העצני -

רד"ק: " **בשעה שהיה עוסק בתורה**, מעדן עצמו כתולעת
ובמלחמה, מקשה עצמו כעץ והורג 800 חלל במלחמה אחת (מועד קטן טז ב)

מי היה ומדוע מכונה כך? ______________________________

"וַיִּתְאַוֶּה דָוִד... מִי יַשְׁקֵנִי מַיִם, מִבֹּאר בֵּית–לֶחֶם"– למה התאווה? __________

מאיפה? ____________________ מה עשו שלושת הגיבורים ____________________

מה עשה דוד עם המים? ____________________ מדוע? ____________________

השלימו את הטבלה:

הגיבור	מה עשה?
יֹשֵׁב בַּשֶּׁבֶת תַּחְכְּמֹנִי־עֲדִינוֹ הָעֶצְנִי	
אֶלְעָזָר בֶּן־ דֹּדוֹ, בֶּן־אֲחֹחִי	
אבישי בן צוריה	
וּבְנָיָהוּ בֶן־יְהוֹיָדָע	

פרק כד'- מפקד דוד

הדגישו בצהוב בקשת דוד מיואב ובכחול את דברי יואב לדוד

א וַיֹּסֶף, אַף-ה', לַחֲרוֹת, בְּיִשְׂרָאֵל; וַיָּסֶת אֶת-דָּוִד בָּהֶם לֵאמֹר, לֵךְ מְנֵה אֶת-יִשְׂרָאֵל וְאֶת-יְהוּדָה.
ב וַיֹּאמֶר הַמֶּלֶךְ אֶל-יוֹאָב שַׂר-הַחַיִל אֲשֶׁר-אִתּוֹ, שׁוּט-נָא בְּכָל-שִׁבְטֵי יִשְׂרָאֵל מִדָּן וְעַד-בְּאֵר שֶׁבַע, וּפִקְדוּ, אֶת-הָעָם;
וְיָדַעְתִּי, אֵת מִסְפַּר הָעָם.
ג וַיֹּאמֶר יוֹאָב אֶל-הַמֶּלֶךְ, וְיוֹסֵף ה' אֱלֹקֶיךָ אֶל-הָעָם כָּהֵם וְכָהֵם מֵאָה פְעָמִים, וְעֵינֵי אֲדֹנִי-הַמֶּלֶךְ, רֹאוֹת; וַאדֹנִי הַמֶּלֶךְ, לָמָּה חָפֵץ
בַּדָּבָר הַזֶּה. ד וַיֶּחֱזַק דְּבַר-הַמֶּלֶךְ אֶל-יוֹאָב, וְעַל שָׂרֵי הֶחָיִל; וַיֵּצֵא יוֹאָב וְשָׂרֵי הַחַיִל, לִפְנֵי הַמֶּלֶךְ, לִפְקֹד אֶת-הָעָם, אֶת-יִשְׂרָאֵל...
ח וַיָּשֻׁטוּ, בְּכָל-הָאָרֶץ; וַיָּבֹאוּ מִקְצֵה תִשְׁעָה חֳדָשִׁים, וְעֶשְׂרִים יוֹם--יְרוּשָׁלִָם. ט וַיִּתֵּן יוֹאָב אֶת-מִסְפַּר מִפְקַד-הָעָם, אֶל-הַמֶּלֶךְ;
וַתְּהִי יִשְׂרָאֵל שְׁמֹנֶה מֵאוֹת אֶלֶף אִישׁ-חַיִל, שֹׁלֵף חֶרֶב, וְאִישׁ יְהוּדָה, חֲמֵשׁ-מֵאוֹת אֶלֶף אִישׁ.

וַיֹּסֶף, אַף-ה', לַחֲרוֹת, בְּיִשְׂרָאֵל-

מה מבקש דוד מיואב? ____________________________

מה אומר יואב לדוד? מצודות ____________________________

האם יואב הסכים עם דוד? הוכיחו ____________________________

וַיֶּחֱזַק דְּבַר-הַמֶּלֶךְ אֶל-יוֹאָב

כמה זמן לקח ליואב למנות את ישראל? __________

מה היה **מספר מפקד** העם : ישראל __________ ואיש יהודה __________

טעם לאיסור המניין כותב רש"י בספר שמות "שהמנין שולט בו עין הרע", והתיר לעשות זאת רק באופן עקיף על ידי מחצית השקל.

רמב"ן מקשה על הסברו של רש"י מספר קושיות:

- אם כדברי רש"י יש ציווי מפורש בתורה שלא למנות את בני ישראל, כיצד נכשל דוד?
- גם אם דוד טעה, הרי יואב מדוע יואב לא פתר זאת על ידי שהוא עצמו היה גובה מחצית השקל

על שאלות אלו ניתן לכאורה לענות באופן פשוט, שהייתה זו יד ה' להכשיל הן את דוד והן את יואב.

ולפי הרמב"ן האיסור הוא למנות את בני ישראל **שלא לצורך**. וטעותו של דוד המלך היה בכך שהוא מנה את בני ישראל רק כדי לשמח את ליבו ולא למטרה מוצדקת.

הדגישו בצהוב תגובת דוד למפקד, בחירתו של דוד ותגובת דוד למגפה בעם.

י וַיַּךְ לֵב־דָּוִד אֹתוֹ, אַחֲרֵי־כֵן סָפַר אֶת־הָעָם;
וַיֹּאמֶר דָּוִד אֶל־ה', חָטָאתִי מְאֹד אֲשֶׁר עָשִׂיתִי, וְעַתָּה ה' הַעֲבֶר־נָא אֶת־עֲוֺן עַבְדְּךָ, כִּי נִסְכַּלְתִּי מְאֹד .
יא וַיָּקָם דָּוִד, בַּבֹּקֶר; וּדְבַר ה', הָיָה אֶל־גָּד הַנָּבִיא, חֹזֵה דָוִד, לֵאמֹר. יב הָלוֹךְ וְדִבַּרְתָּ אֶל־דָּוִד, כֹּה אָמַר ה'
שָׁלֹשׁ, אָנֹכִי נוֹטֵל עָלֶיךָ: בְּחַר־לְךָ אַחַת־מֵהֶם, וְאֶעֱשֶׂה־לָּךְ. יג וַיָּבֹא־גָד אֶל־דָּוִד, וַיַּגֶּד־לוֹ; וַיֹּאמֶר לוֹ הֲתָבוֹא לְךָ
שֶׁבַע שָׁנִים רָעָב בְּאַרְצֶךָ אִם־שְׁלֹשָׁה חֳדָשִׁים נֻסְךָ לִפְנֵי־צָרֶיךָ וְהוּא רֹדְפֶךָ, וְאִם־הֱיוֹת שְׁלֹשֶׁת יָמִים דֶּבֶר בְּאַרְצֶךָ
עַתָּה דַּע וּרְאֵה, מָה־אָשִׁיב שֹׁלְחִי דָּבָר. יד וַיֹּאמֶר דָּוִד אֶל־גָּד, צַר־לִי מְאֹד;
נִפְּלָה־נָּא בְיַד־ה' כִּי־רַבִּים רַחֲמָו, וּבְיַד־אָדָם אַל־אֶפֹּלָה.
טו וַיִּתֵּן ה' דֶּבֶר בְּיִשְׂרָאֵל, מֵהַבֹּקֶר וְעַד־עֵת מוֹעֵד; וַיָּמָת מִן־הָעָם, מִדָּן וְעַד־בְּאֵר שֶׁבַע, שִׁבְעִים אֶלֶף, אִישׁ.
טז וַיִּשְׁלַח יָדוֹ הַמַּלְאָךְ יְרוּשָׁלִַם, לְשַׁחֲתָהּ, וַיִּנָּחֶם ה' אֶל־הָרָעָה, וַיֹּאמֶר לַמַּלְאָךְ הַמַּשְׁחִית בָּעָם רַב עַתָּה הֶרֶף
יָדֶךָ; וּמַלְאַךְ ה' הָיָה, עִם־גֹּרֶן הָאֲרַוְנָה הַיְבֻסִי. יז וַיֹּאמֶר דָּוִד אֶל־ה' בִּרְאֹתוֹ אֶת־הַמַּלְאָךְ הַמַּכֶּה בָעָם,
וַיֹּאמֶר הִנֵּה אָנֹכִי חָטָאתִי וְאָנֹכִי הֶעֱוֵיתִי, וְאֵלֶּה הַצֹּאן, מֶה עָשׂוּ: תְּהִי נָא יָדְךָ בִּי, וּבְבֵית אָבִי.

איך היתה הרגשתו של דוד **בסיום המפקד**? ______________________________

ודוד מיד הבין ש ______________________

"חָטָאתִי מְאֹד אֲשֶׁר עָשִׂיתִי, וְעַתָּה ה' הַעֲבֶר-נָא אֶת-עֲוֺן עַבְדְּךָ, כִּי נִסְכַּלְתִּי מְאֹד"

נסכלתי- ______________________________________

וַיָּקָם דָּוִד, בַּבֹּקֶר; וּדְבַר ה', הָיָה אֶל-גָּד הַנָּבִיא-

מהן 3 האפשרויות לעונש שמציע הנביא גד לדודו?

אפשרות א : ________________________ אפשרות ב' : ________________________

אפשרות ג' : ____________________________

ודוד בוחר ב______________________________

אמר רבי אלכסנדרי, אמר דוד, אם אני בורר לי החרב עכשיו, ישראל אומרים הוא בוטח בגבוריו, שהוא לא ימות והאחרים ימותו, ואם אני בורר הרעב, יאמרו בוטח הוא בעושרו,
אברר לי דבר שהכל שוין בו ילקוט שמעוני רמז קסה

"נִפְּלָה-נָּא בְיַד-ה' כִּי-רַבִּים רַחֲמָו, וּבְיַד-אָדָם אַל-אֶפֹּלָה"

כמה מתו מהעם במגיפה? ___________

אָנֹכִי חָטָאתִי וְאָנֹכִי הֶעֱוֵיתִי, וְאֵלֶּה הַצֹּאן, מֶה עָשׂוּ, תְּהִי נָא יָדְךָ בִּי, וּבְבֵית אָבִי.

מה מצווה ה' למלאך שהגיע לירושלים? ______________ היכן עמד המלאך? ____________

יח וַיָּבֹא־גָד אֶל־דָּוִד, בַּיּוֹם הַהוּא; וַיֹּאמֶר לוֹ, עֲלֵה הָקֵם לַה' מִזְבֵּחַ, בְּגֹרֶן, אֲרַוְנָה הַיְבֻסִי.
יט וַיַּעַל דָּוִד כִּדְבַר־גָּד, כַּאֲשֶׁר צִוָּה ה' כ וַיַּשְׁקֵף אֲרַוְנָה, וַיַּרְא אֶת־הַמֶּלֶךְ וְאֶת־עֲבָדָיו, עֹבְרִים, עָלָיו;
וַיֵּצֵא אֲרַוְנָה, וַיִּשְׁתַּחוּ לַמֶּלֶךְ אַפָּיו אָרְצָה. כא וַיֹּאמֶר אֲרַוְנָה, מַדּוּעַ בָּא אֲדֹנִי־הַמֶּלֶךְ אֶל־עַבְדּוֹ; וַיֹּאמֶר דָּוִד
לִקְנוֹת מֵעִמְּךָ אֶת־הַגֹּרֶן, לִבְנוֹת מִזְבֵּחַ לַה', וְתֵעָצַר הַמַּגֵּפָה, מֵעַל הָעָם. כב וַיֹּאמֶר אֲרַוְנָה אֶל־דָּוִד, יִקַּח וְיַעַל
אֲדֹנִי הַמֶּלֶךְ הַטּוֹב בְּעֵינָו; רְאֵה הַבָּקָר לָעֹלָה, וְהַמֹּרִגִּים וּכְלֵי הַבָּקָר לָעֵצִים. כג הַכֹּל, נָתַן אֲרַוְנָה הַמֶּלֶךְ לַמֶּלֶךְ
וַיֹּאמֶר אֲרַוְנָה אֶל־הַמֶּלֶךְ, ה' אֱלֹקֶיךָ יִרְצֶךָ. כד וַיֹּאמֶר הַמֶּלֶךְ אֶל־אֲרַוְנָה, לֹא כִּי־קָנוֹ אֶקְנֶה מֵאוֹתְךָ בִּמְחִיר, וְלֹא
אַעֲלֶה לַה' אֱלֹקַי, עֹלוֹת חִנָּם; וַיִּקֶן דָּוִד אֶת־הַגֹּרֶן וְאֶת־הַבָּקָר, בְּכֶסֶף שְׁקָלִים חֲמִשִּׁים
כה וַיִּבֶן שָׁם דָּוִד מִזְבֵּחַ לַה', וַיַּעַל עֹלוֹת וּשְׁלָמִים; וַיֵּעָתֵר ה' לָאָרֶץ, וַתֵּעָצַר הַמַּגֵּפָה מֵעַל יִשְׂרָאֵל.

רד"ק: הקב"ה הראה דמות מלאך וחרבו שלופה בידו ונטויה על ירושלים, והעמידו סמוך לגורן ארונה היבוסי, כדי שדוד יראה אותו שם ויתפלל, וה' יעתר לו במקום ההוא ותעצר המגפה,

וזה יהיה לדוד הסימן: כי שם – הוא המקום שה' נעתר לו,

ושם – הוא המקום המדוייק של בית המקדש.

מה מצווה גד את דוד ____

ארונה היבוסי נתגייר ונשאר בירושלים עם ישראל.

כיצד מקבל ארונה את המלך? ____

השלימו את הדו שיח בין ארונה היבוסי לדוד המלך:

בכמה כסף קונה דוד את גורן ארונה היבוסי? רש"י : ______________________

"וַיִּבֶן שָׁם דָּוִד מִזְבֵּחַ לַה', וַיַּעַל עֹלוֹת וּשְׁלָמִים;
וַיֵּעָתֵר ה' לָאָרֶץ, וַתֵּעָצַר הַמַּגֵּפָה מֵעַל יִשְׂרָאֵל"

שמואל ב' מא' ועד ת'

א מי בנו של דוד שמרד באביו ___________

בעלה הראשון של בת שבע? ______-____________

בנו של דוד פגע בכבוד אחותו _____________

שר צבאו של איש בושת, אך עברתי לצד דוד ______________

בן שאול ומלך על ישראל במשך זמן קצר לאחר מות אבי ________________

יועצו החכם של דוד, אך עברתי לצד אבשלום _________________

חתיכת יפה של בשר _____________

ב אשתו של אוריה החתי ______________

בנו של יהוידע ומפקד הכרתי והפלתי. ___________________

ג לאן ברח אבשלום לאחר שהרג את אמנון? _____________

דוד קנה את המקום, בנה מזבח והמגפה נעצרה ______________________

סיבת הרעב בארץ בימי דוד _______________

ד מי מכונה נעים זמירות ישראל ____________

ה משל כבשת _______

ו _________ רעב " __________ דוד בכל עוז"-לפני ארון ה'.

ז דוד הקריב כאשר העלה את ארון ה' לירושלים ______________

חנון בן נחש קיצץ חצי _________ של שליחי דוד.

ח מה היה שמו של ידיד דוד שהפר את עצת אחיתופל? ________________

מלך עמון שדוד רצה לעשות עמו חסד ______________________

ט

י שר הצבא של דוד? _______________

מ בן יהונתן שנעשה פיסח ________________

אשתו הראשונה של דוד ובתו של שאול. ______________

אמו של אבשלום ______________

נ מי הוכיח את דוד על חטאו? ______________

"אֵיךְ ________ גִבּוֹרִים"

ס "ה' ________ וּמְצוּדָתִי" – שירת דוד

לפי המפרשים "האשה החכמה" היתה ______________________

ע האיש שהחזיק בארון ומת? ____________

בן צרויה, רדפתי אחרי אבנר ונהרגתי על ידו ________________

שר צבאו החדש של אבשלום ______________

________ אחיתופל

עבודה זרה ______________

פ המקום ניצח דוד את הפלשתים: "בעל ________"

צ "הַ________ יִשְׂרָאֵל עַל בָּמוֹתֶיךָ חָלָל"

עבד שאול ששמר על מפיבושת______________

ק שיר עצוב שחיבר דוד על שאול ויהונתן? ________________

ר מה הייתה בירת בני עמון? ______________

הרגו את איש בושת ________ ובענה.

ש קילל את דוד בעת בריחתו מירושלים ___________________

מרד בדוד אחרי אבשלום __________________________

"וַיִּשְׂנָאֶהָ ________ גְּדוֹלָה מְאֹד"

ת אחות אבשלום ______________

חזק
חזק
ונתחזק

לימוד מאהבה

- משאיר חותם לכל החיים -

• מיכל ביטון •

חומרי למידה והוראה

MICHALSB200@GMAIL.COM