BERITA RESMI STATISTIK

No. 36/05/Th. XXVII, 6 Mei 2024

Keadaan Ketenagakerjaan Indonesia Februari 2024

- Tingkat Pengangguran Terbuka (TPT) sebesar 4,82 persen.
- Rata-rata upah buruh sebesar 3,04 juta rupiah per bulan.

BADAN PUSAT STATISTIK

A. Keadaan Ketenagakerjaan

- Jumlah angkatan kerja berdasarkan Survei Angkatan Kerja Nasional (Sakernas) pada Februari 2024 sebanyak 149,38 juta orang, naik 2,76 juta orang dibanding Februari 2023. Tingkat Partisipasi Angkatan Kerja (TPAK) naik sebesar 0,50 persen poin dibanding Februari 2023.
- Penduduk yang bekerja pada Februari 2024 sebanyak 142,18 juta orang, naik sebanyak 3,55 juta orang dari Februari 2023. Lapangan usaha yang mengalami peningkatan terbesar adalah Penyediaan Akomodasi dan Penyediaan Makan Minum sebesar 0,96 juta orang.
- Pada Februari 2024 sebanyak 58,05 juta orang (40,83 persen) bekerja pada kegiatan formal, naik sebesar 0,95 persen poin dibanding Februari 2023.
- Persentase setengah pengangguran pada Februari 2024 naik sebesar 1,61 persen poin, sementara pekerja paruh waktu turun sebesar 0,73 persen poin dibanding Februari 2023.
- Jumlah pekerja komuter Februari 2024 sebesar 7,13 juta orang, turun sebesar 0,05 juta orang dibanding Februari 2023.
- Tingkat Pengangguran Terbuka (TPT) Februari 2024 sebesar 4,82 persen, turun sebesar 0,63 persen poin dibanding Februari 2023.

1. Penduduk Usia Kerja dan Angkatan Kerja

Penduduk usia kerja (PUK) merupakan semua orang yang berumur 15 tahun ke atas. Penduduk usia kerja cenderung meningkat seiring bertambahnya jumlah penduduk di Indonesia. Penduduk usia kerja pada Februari 2024 sebanyak 214,00 juta orang, naik sebanyak 2,41 juta orang dibandingkan Februari 2023. Sebagian besar penduduk usia kerja merupakan angkatan kerja, yaitu 149,38 juta orang, sisanya termasuk bukan angkatan kerja sebanyak 64,62 juta orang.

Komposisi angkatan kerja pada Februari 2024 terdiri dari 142,18 juta orang penduduk bekerja dan 7,20 juta orang pengangguran. Apabila dibandingkan Februari 2023, jumlah angkatan kerja meningkat sebanyak 2,76 juta orang, penduduk bekerja bertambah sebanyak 3,55 juta orang, sementara pengangguran berkurang sebanyak 0,79 juta orang.

Tingkat Partisipasi Angkatan Kerja (TPAK) mengalami peningkatan dibanding Februari 2023. TPAK pada Februari 2024 sebesar 69,80 persen, naik 0,50 persen poin dibanding Februari 2023. TPAK adalah persentase banyaknya angkatan kerja terhadap penduduk usia kerja. TPAK mengindikasikan besarnya persentase penduduk usia kerja yang aktif secara ekonomi di suatu negara/wilayah.

Berdasarkan jenis kelamin, pada Februari 2024, TPAK laki-laki sebesar 84,02 persen, lebih tinggi dibanding TPAK perempuan yang sebesar 55,41 persen. Dibandingkan Februari 2023, TPAK laki-laki dan perempuan mengalami kenaikan, masing-masing sebesar 0,04 persen poin dan 0,99 persen poin.

Tabel 1 Penduduk Usia Kerja dan Angkatan Kerja, Februari 2022–Februari 2024

Status Keadaan Ketenagakerjaan	Februari 2022	Februari 2023	Februari 2024	Perubahan Feb 2022–Feb 2023		Perubahan Feb 2023–Feb 2024	
	(juta orang)	(juta orang)	(juta orang)	(juta orang)	(%)	(juta orang)	(%)
(1)	(2)	(3)	(4)	(5)	(6)	(7)	(8)
Penduduk Usia Kerja (PUK)	**208,54**	**211,59**	**214,00**	**3,05**	**1,46**	**2,41**	**1,14**
Angkatan Kerja	**144,01**	**146,62**	**149,38**	**2,61**	**1,81**	**2,76**	**1,88**
- Bekerja	135,61	138,63	142,18	3,02	2,23	3,55	2,56
- Pengangguran	8,40	7,99	7,20	-0,41	-4,88	-0,79	-9,89
Bukan Angkatan Kerja	**64,53**	**64,97**	**64,62**	**0,44**	**0,68**	**-0,35**	**-0,54**
	(%)	(%)	(%)	(persen poin)		(persen poin)	
Tingkat Partisipasi Angkatan Kerja (TPAK)	**69,06**	**69,30**	**69,80**	**0,24**		**0,50**	
- Laki-Laki	83,65	83,98	84,02	0,33		0,04	
- Perempuan	54,27	54,42	55,41	0,15		0,99	

2. Karakteristik Penduduk Bekerja

Bekerja adalah kegiatan melakukan pekerjaan dengan maksud memperoleh atau membantu memperoleh penghasilan atau keuntungan paling sedikit selama satu jam dalam seminggu terakhir. Untuk melihat struktur penduduk bekerja maka perlu diperhatikan karakteristiknya. Karakteristik penduduk bekerja akan disajikan berdasarkan lapangan usaha, status pekerjaan, pendidikan tertinggi yang ditamatkan, jumlah jam kerja selama seminggu terakhir, dan aktivitas komuter.

2.1. Penduduk Bekerja Menurut Lapangan Usaha

Komposisi penduduk bekerja menurut lapangan usaha dapat menggambarkan struktur tenaga kerja di pasar kerja. Berdasarkan hasil Sakernas Februari 2024, tiga lapangan usaha yang menyerap tenaga kerja paling banyak adalah Pertanian, Kehutanan, dan Perikanan sebesar 28,64 persen; Perdagangan Besar dan Eceran, Reparasi dan Perawatan Mobil dan Sepeda Motor sebesar 19,05 persen; serta Industri Pengolahan sebesar 13,28 persen. Pola lapangan usaha dalam menyerap tenaga kerja ini masih sama dengan Februari 2023 (Lampiran 1).

Dibandingkan Februari 2023, tiga lapangan usaha yang mengalami peningkatan terbesar adalah Penyediaan Akomodasi dan Penyediaan Makan Minum (0,96 juta orang); Perdagangan Besar dan Eceran, Reparasi dan Perawatan Mobil dan Sepeda Motor (0,85 juta orang); serta Administrasi Pemerintahan, Pertahanan, dan Jaminan Sosial Wajib (0,76 juta orang). Sementara itu, terdapat tiga lapangan usaha yang tidak mengalami perubahan penyerapan tenaga kerja, yaitu Pertambangan dan Penggalian; Pengadaan Listrik, Gas, Uap/Air Panas, dan Udara Dingin; serta Real Estat.

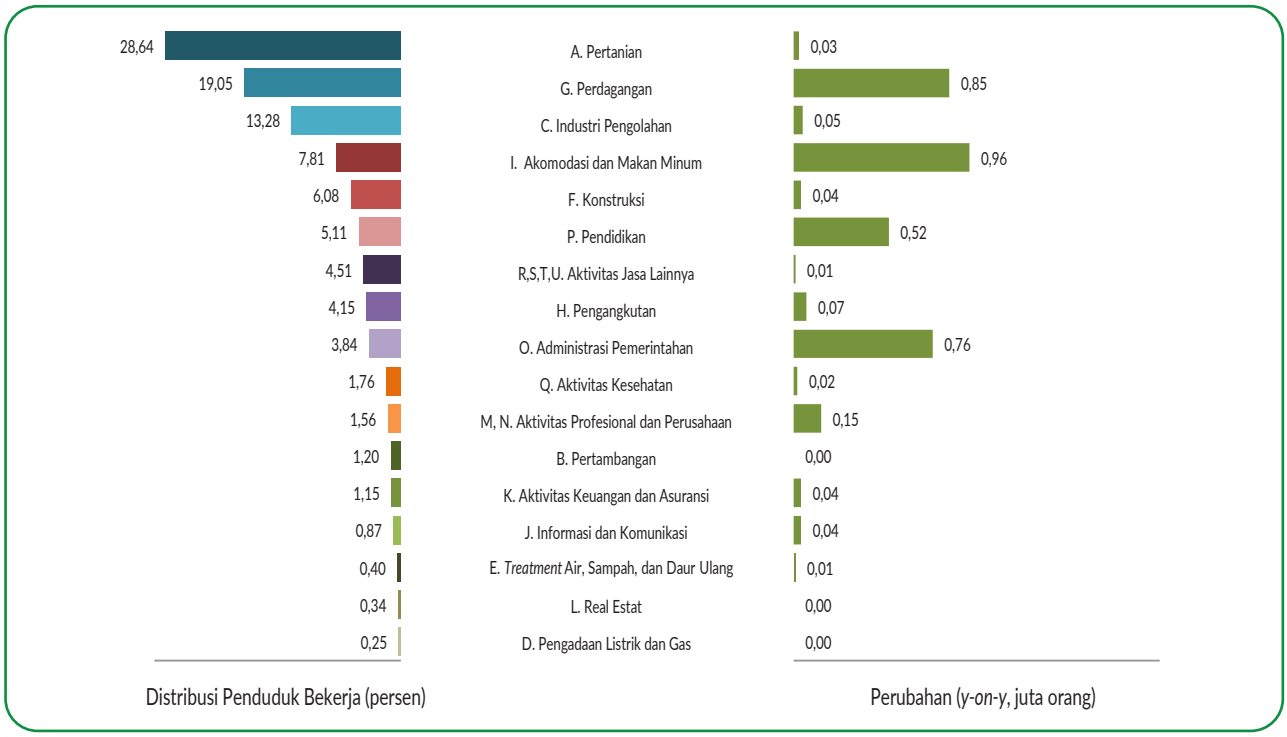

Gambar 1 Distribusi dan Perubahan Penduduk Bekerja Menurut Lapangan Usaha, Februari 2024

2.2. Penduduk Bekerja Menurut Status Pekerjaan

Pada Februari 2024, penduduk bekerja paling banyak berstatus buruh/karyawan/pegawai, yaitu sebesar 37,31 persen, sementara yang paling sedikit berstatus berusaha dibantu buruh tetap dan dibayar, yaitu sebesar 3,52 persen. Dibandingkan Februari 2023, status buruh/karyawan/pegawai dan pekerja bebas di nonpertanian mengalami kenaikan, masing-masing sebesar 0,97 persen poin dan 0,20 persen poin. Sementara itu, untuk status pekerjaan yang lain mengalami penurunan, dengan penurunan terbesar pada berusaha dibantu buruh tidak tetap/pekerja keluarga/tidak dibayar yaitu sebesar 0,35 persen poin (Lampiran 1).

Berdasarkan status pekerjaan, penduduk bekerja dapat dikategorikan menjadi kegiatan formal dan informal. Penduduk yang bekerja di kegiatan formal mencakup mereka dengan status berusaha dibantu buruh tetap dan dibayar serta buruh/karyawan/pegawai, sedangkan sisanya dikategorikan sebagai kegiatan informal (berusaha sendiri, berusaha dibantu buruh tidak tetap/pekerja keluarga/tidak dibayar, pekerja bebas, dan pekerja keluarga/tidak dibayar).

Pada Februari 2024, penduduk yang bekerja pada kegiatan informal sebanyak 84,13 juta orang (59,17 persen), sedangkan yang bekerja pada kegiatan formal sebanyak 58,05 juta orang (40,83 persen). Dibandingkan Februari 2023, persentase penduduk bekerja pada kegiatan formal mengalami peningkatan sebesar 0,95 persen poin (Lampiran 1).

Gambar 2 Persentase Penduduk Bekerja Menurut Status Pekerjaan dan Kegiatan Formal/Informal, Februari 2022–Februari 2024

2.3. Penduduk Bekerja Menurut Pendidikan Tertinggi yang Ditamatkan

Tingkat pendidikan dapat mengindikasikan kualitas dan produktivitas tenaga kerja. Pada Februari 2024, penduduk bekerja masih didominasi oleh tamatan SD ke bawah (tidak/belum pernah sekolah/belum tamat SD/tamat SD), yaitu sebesar 36,54 persen. Sementara itu, penduduk bekerja tamatan Diploma I/II/III dan Diploma IV, S1, S2, S3 sebesar 12,67 persen. Distribusi penduduk bekerja menurut pendidikan masih menunjukkan pola yang sama dengan Februari 2023.

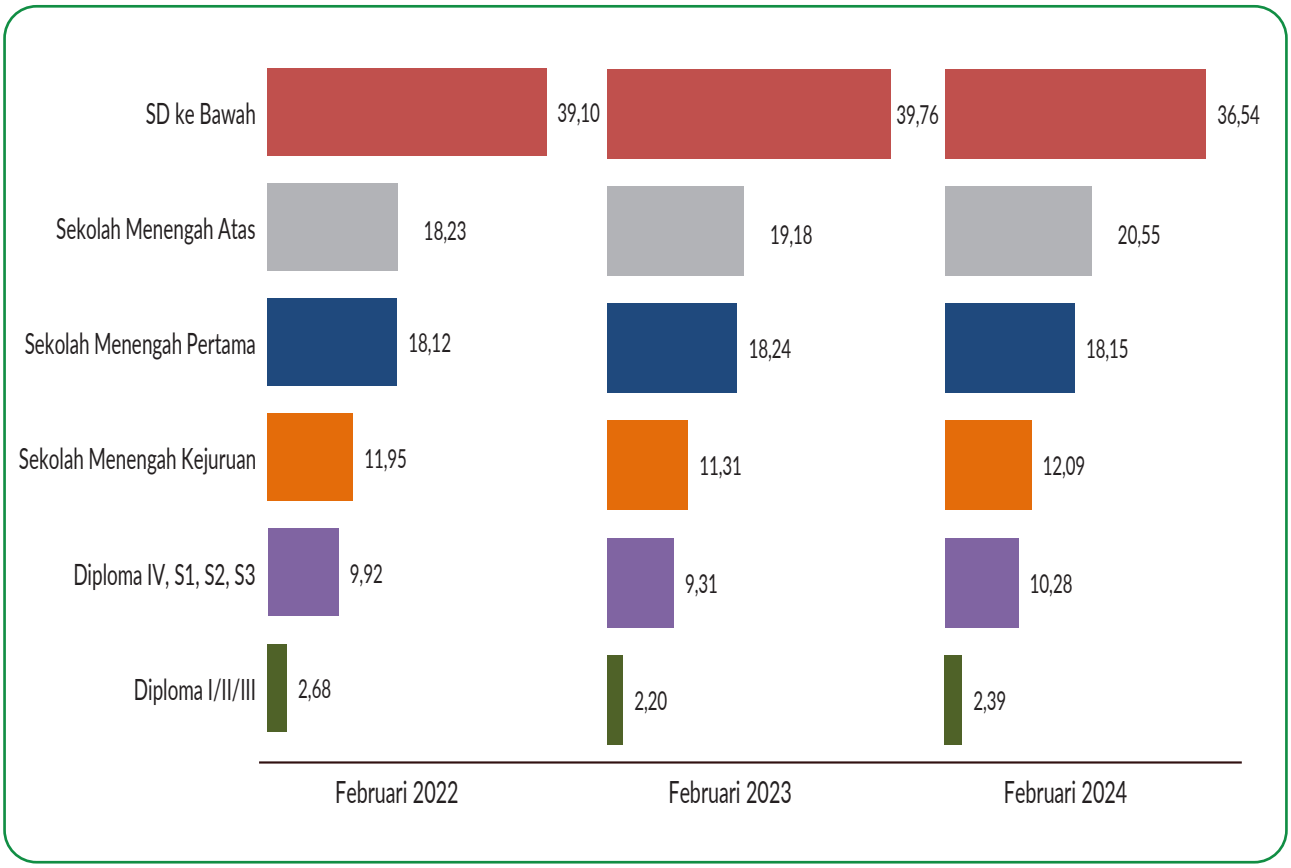

Gambar 3 Persentase Penduduk Bekerja Menurut Pendidikan Tertinggi yang Ditamatkan, Februari 2022–Februari 2024

Dibandingkan dengan Februari 2023, penduduk bekerja berpendidikan SD ke bawah dan Sekolah Menengah Pertama mengalami penurunan, masing-masing sebesar 3,22 persen poin dan 0,09 persen poin. Sementara itu, penduduk bekerja dengan tingkat pendidikan Sekolah Menengah Atas, Sekolah Menengah Kejuruan, Diploma I/II/III, dan Diploma IV, S1, S2, S3 mengalami peningkatan, dengan peningkatan terbesar pada tingkat pendidikan Sekolah Menengah Atas (1,37 persen poin) (Lampiran 1).

2.4. Penduduk Bekerja Menurut Jam Kerja

Sebagian besar penduduk bekerja sebagai pekerja penuh (jam kerja minimal 35 jam per minggu) dengan persentase sebesar 65,60 persen pada Februari 2024. Sementara itu, 34,40 persen sisanya merupakan pekerja tidak penuh (jam kerja kurang dari 35 jam per minggu). Dibandingkan Februari 2023, persentase pekerja tidak penuh mengalami peningkatan sebesar 0,88 persen poin (Lampiran 1). Pekerja tidak penuh dikelompokkan dalam dua kategori, yaitu setengah pengangguran dan pekerja paruh waktu.

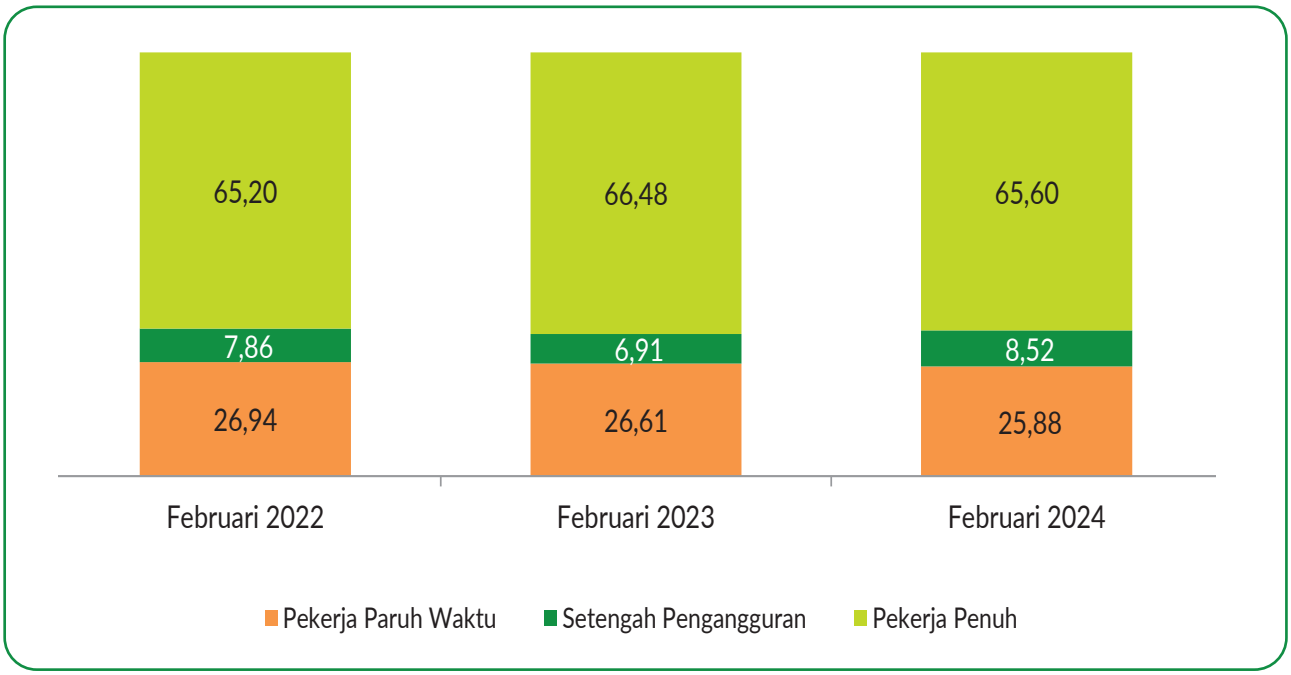

Gambar 4 Persentase Penduduk Bekerja Menurut Jam Kerja, Februari 2022–Februari 2024

2.4.1. Setengah Pengangguran Menurut Jenis Kelamin

Setengah pengangguran adalah mereka yang jam kerjanya di bawah jam kerja normal (kurang dari 35 jam per minggu) dan masih mencari pekerjaan atau bersedia menerima pekerjaan lain. Tingkat setengah pengangguran pada Februari 2024 adalah sebesar 8,52 persen. Hal ini berarti dari 100 penduduk bekerja terdapat sekitar 9 orang yang termasuk setengah pengangguran. Dibandingkan Februari 2023, tingkat setengah pengangguran mengalami peningkatan sebesar 1,61 persen poin (Lampiran 1).

Pada Februari 2024, tingkat setengah pengangguran laki-laki sebesar 9,19 persen, sedangkan tingkat setengah pengangguran perempuan sebesar 7,50 persen. Dibandingkan Februari 2023, baik tingkat setengah pengangguran laki-laki maupun perempuan mengalami peningkatan masing-masing sebesar 2,03 persen poin dan 0,97 persen poin.

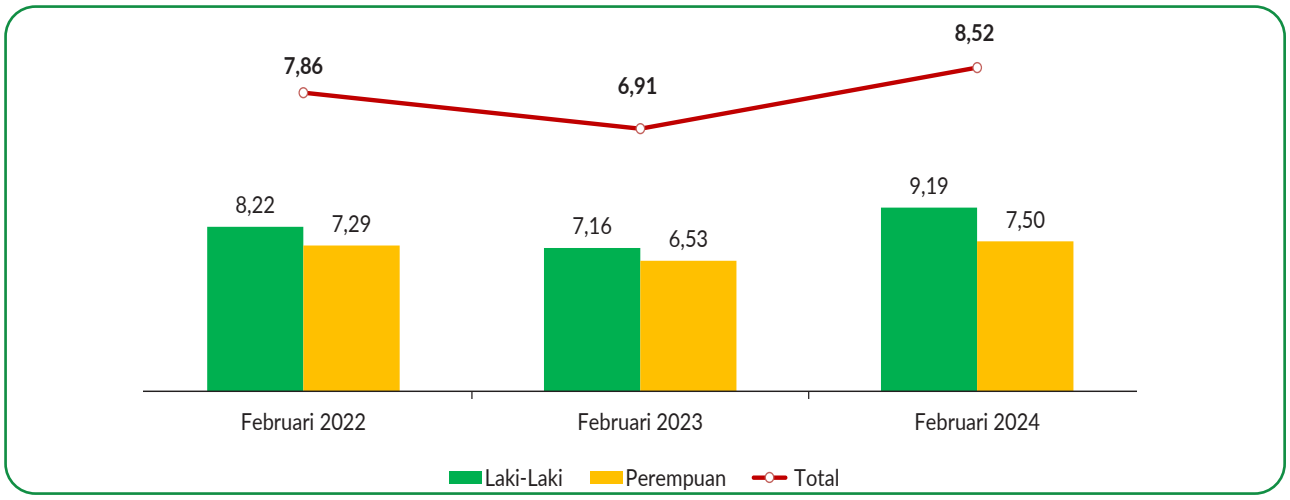

Gambar 5 Tren Tingkat Setengah Pengangguran Menurut Jenis Kelamin (persen), Februari 2022–Februari 2024

2.4.2. Pekerja Paruh Waktu Menurut Jenis Kelamin

Pekerja paruh waktu adalah mereka yang bekerja kurang dari 35 jam per minggu, tetapi tidak mencari pekerjaan atau tidak bersedia menerima pekerjaan lain. Tingkat pekerja paruh waktu di Indonesia pada Februari 2024 sebesar 25,88 persen, artinya dari 100 orang penduduk bekerja terdapat sekitar 26 orang pekerja paruh waktu. Dibandingkan Februari 2023, tingkat pekerja paruh waktu mengalami penurunan sebesar 0,73 persen poin (Lampiran 1).

Pada Februari 2024, tingkat pekerja paruh waktu perempuan (36,47 persen) lebih tinggi dibanding pekerja paruh waktu laki-laki (18,96 persen). Dibandingkan Februari 2023, tingkat pekerja paruh waktu laki-laki dan perempuan mengalami penurunan, masing-masing sebesar 0,36 persen poin dan 1,41 persen poin.

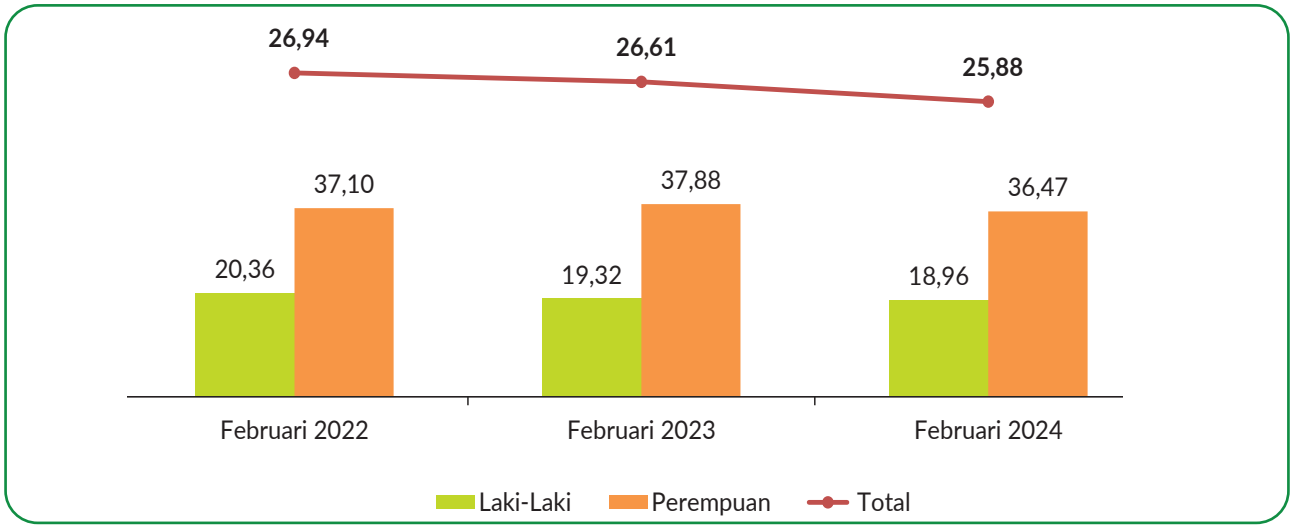

Gambar 6 Tren Tingkat Pekerja Paruh Waktu Menurut Jenis Kelamin (persen), Februari 2022–Februari 2024

2.5. Penduduk Bekerja yang Beraktivitas Sebagai Komuter

Penduduk yang melakukan kegiatan bekerja di luar kabupaten/kota tempat tinggal dan secara rutin pergi dan pulang ke tempat tinggalnya pada hari yang sama disebut sebagai pekerja komuter. Pada Februari 2024 pekerja komuter berjumlah 7,13 juta orang atau sekitar 5,02 persen dari keseluruhan penduduk yang bekerja. Terdapat kenaikan pekerja komuter sekitar 0,06 juta orang dibanding Februari 2022 dan penurunan sekitar 0,05 juta orang dibanding Februari 2023.

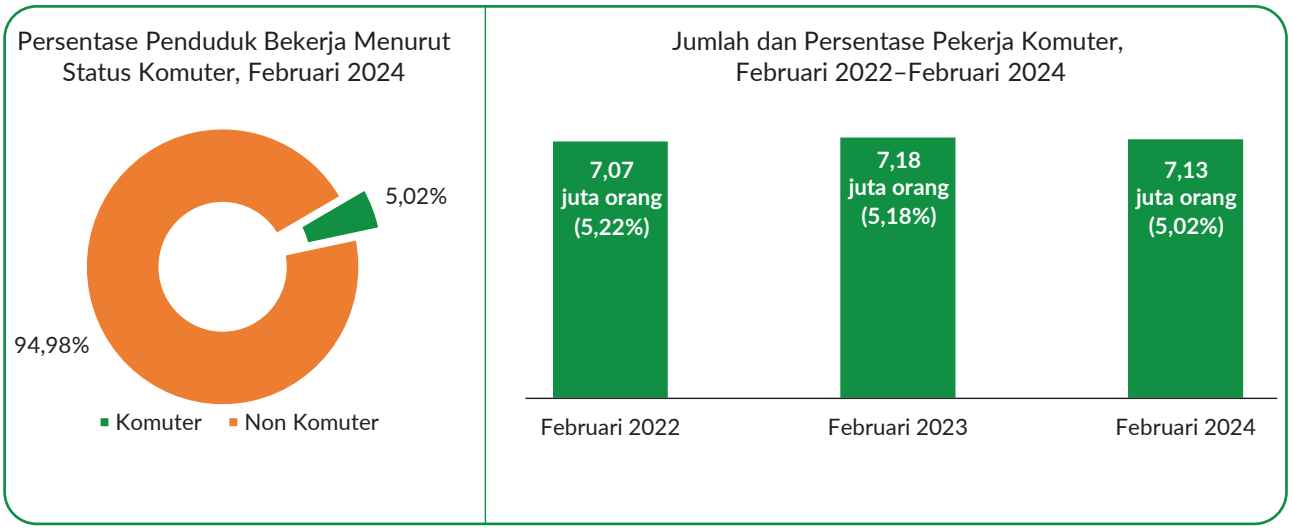

Gambar 7 Jumlah dan Persentase Pekerja Komuter, Februari 2022–Februari 2024

Karakteristik pekerja komuter pada Februari 2024 masih didominasi oleh pekerja laki-laki sebesar 71,65 persen. Terdapat penurunan sebesar 0,67 persen poin pada pekerja komuter laki-laki dibanding Februari 2023. Berdasarkan pendidikan tertinggi yang ditamatkan, pada Februari 2024 pekerja komuter lulusan SMA, SMK, dan Diploma IV, S1, S2, S3 masing-masing memiliki persentase lebih dari 20 persen. Peningkatan terbesar terdapat pada kelompok pekerja komuter dengan Pendidikan Diploma IV, S1, S2, S3, yaitu sebesar 2,85 persen poin.

Menurut jenis kegiatan formal/informal, pada Februari 2024 pekerja komuter didominasi oleh penduduk yang bekerja pada kegiatan formal, yaitu sebesar 85,64 persen. Terdapat peningkatan 2,35 persen poin pekerja komuter pada kegiatan formal dibanding Februari 2023. Pekerja komuter yang menggunakan kendaraan umum untuk mendukung mobilitas dari/ke tempat kerja sebesar 7,18 persen. Jika dibandingkan dengan Februari 2023, terdapat peningkatan pekerja komuter yang menggunakan kendaraan umum sebesar 1,36 persen poin.

Tabel 2 Karakteristik Pekerja Komuter, Februari 2022–Februari 2024

Karakteristik Pekerja Komuter	Februari 2022 (%)	Februari 2023 (%)	Februari 2024 (%)	Perubahan Feb 2022–Feb 2023 (persen poin)	Perubahan Feb 2023–Feb 2024 (persen poin)
(1)	(2)	(3)	(4)	(5)	(6)
Pekerja Komuter Menurut Jenis Kelamin					
- Laki-Laki	72,14	72,32	71,65	0,18	-0,67
- Perempuan	27,86	27,68	28,35	-0,18	0,67
Pekerja Komuter Menurut Pendidikan Tertinggi yang Ditamatkan					
- SD ke Bawah	11,12	12,47	10,67	1,35	-1,80
- Sekolah Menengah Pertama	11,47	12,87	10,98	1,40	-1,89
- Sekolah Menengah Atas	24,92	22,69	21,71	-2,23	-0,98
- Sekolah Menengah Kejuruan	22,66	21,48	22,36	-1,18	0,88
- Diploma I/II/III	6,71	5,84	6,78	-0,87	0,94
- Diploma IV, S1, S2, S3	23,12	24,65	27,50	1,53	2,85
Pekerja Komuter Menurut Kegiatan Formal/Informal					
- Formal	82,28	83,29	85,64	1,01	2,35
- Informal	17,72	16,71	14,36	-1,01	-2,35
Pekerja Komuter Menurut Moda Transportasi yang Digunakan					
- Kendaraan Pribadi/Dinas	92,00	93,19	91,28	1,19	-1,91
- Kendaraan Umum	7,15	5,82	7,18	-1,33	1,36
- Lainnya[1]	0,85	0,99	1,54	0,14	0,55

Catatan: [1]Termasuk transportasi *online* dan jalan kaki/tidak menggunakan moda transportasi apapun

3. Karakteristik Pengangguran

Tingkat Pengangguran Terbuka (TPT) merupakan indikator yang digunakan untuk mengukur tenaga kerja yang tidak terserap oleh pasar kerja dan menggambarkan kurang termanfaatkannya pasokan tenaga kerja. TPT hasil Sakernas Februari 2024 sebesar 4,82 persen. Hal ini berarti dari 100 orang angkatan kerja, terdapat sekitar 5 orang penganggur. Pada Februari 2024, TPT mengalami penurunan sebesar 0,63 persen poin dibandingkan dengan Februari 2023.

Tabel 3 Karakteristik Pengangguran[1], Februari 2022–Februari 2024

Karakteristik Pengangguran	Februari 2022 (%)	Februari 2023 (%)	Februari 2024 (%)	Perubahan Feb 2022–Feb 2023 (persen poin)	Perubahan Feb 2023–Feb 2024 (persen poin)
(1)	(2)	(3)	(4)	(5)	(6)
Tingkat Pengangguran Terbuka (TPT)	**5,83**	**5,45**	**4,82**	**-0,38**	**-0,63**
TPT Menurut Jenis Kelamin					
- Laki-Laki	6,31	5,83	4,96	-0,48	-0,87
- Perempuan	5,09	4,86	4,60	-0,23	-0,26
TPT Menurut Daerah Tempat Tinggal					
- Perkotaan	7,61	7,11	5,89	-0,50	-1,22
- Perdesaan	3,72	3,42	3,37	-0,30	-0,05
TPT Menurut Kelompok Umur					
- 15–24 tahun	17,08	16,46	16,42	-0,62	-0,04
- 25–59 tahun	4,29	3,95	3,08	-0,34	-0,87
- 60 tahun ke atas	1,22	1,13	1,14	-0,09	0,01

Catatan: [1]Pengangguran adalah penduduk yang tidak bekerja namun sedang mencari pekerjaan; mempersiapkan usaha baru; sudah diterima bekerja/sudah siap berusaha tetapi belum mulai bekerja/berusaha; atau merasa tidak mungkin mendapatkan pekerjaan (putus asa).

Pada Februari 2024, TPT laki-laki sebesar 4,96 persen, lebih tinggi dibanding TPT perempuan yang sebesar 4,60 persen. TPT laki-laki dan perempuan turun dibandingkan Februari 2023, masing-masing sebesar 0,87 persen poin dan 0,26 persen poin.

Apabila dilihat menurut daerah tempat tinggal, TPT perkotaan (5,89 persen) jauh lebih tinggi dibandingkan TPT di daerah perdesaan (3,37 persen). Dibandingkan Februari 2023, TPT perkotaan dan perdesaan mengalami penurunan masing-masing sebesar 1,22 persen poin dan 0,05 persen poin.

Pada Februari 2024, TPT penduduk kelompok umur muda (15–24 tahun) merupakan TPT tertinggi, yaitu mencapai 16,42 persen. Sementara itu, TPT penduduk kelompok umur tua (60 tahun ke atas) merupakan yang paling rendah, yaitu sebesar 1,14 persen. Pola TPT menurut kelompok umur tersebut juga sama dengan tahun sebelumnya (Tabel 3). Dibandingkan Februari 2023, hanya kelompok umur tua (60 tahun ke atas) yang mengalami kenaikan TPT yakni sebesar 0,01 persen poin.

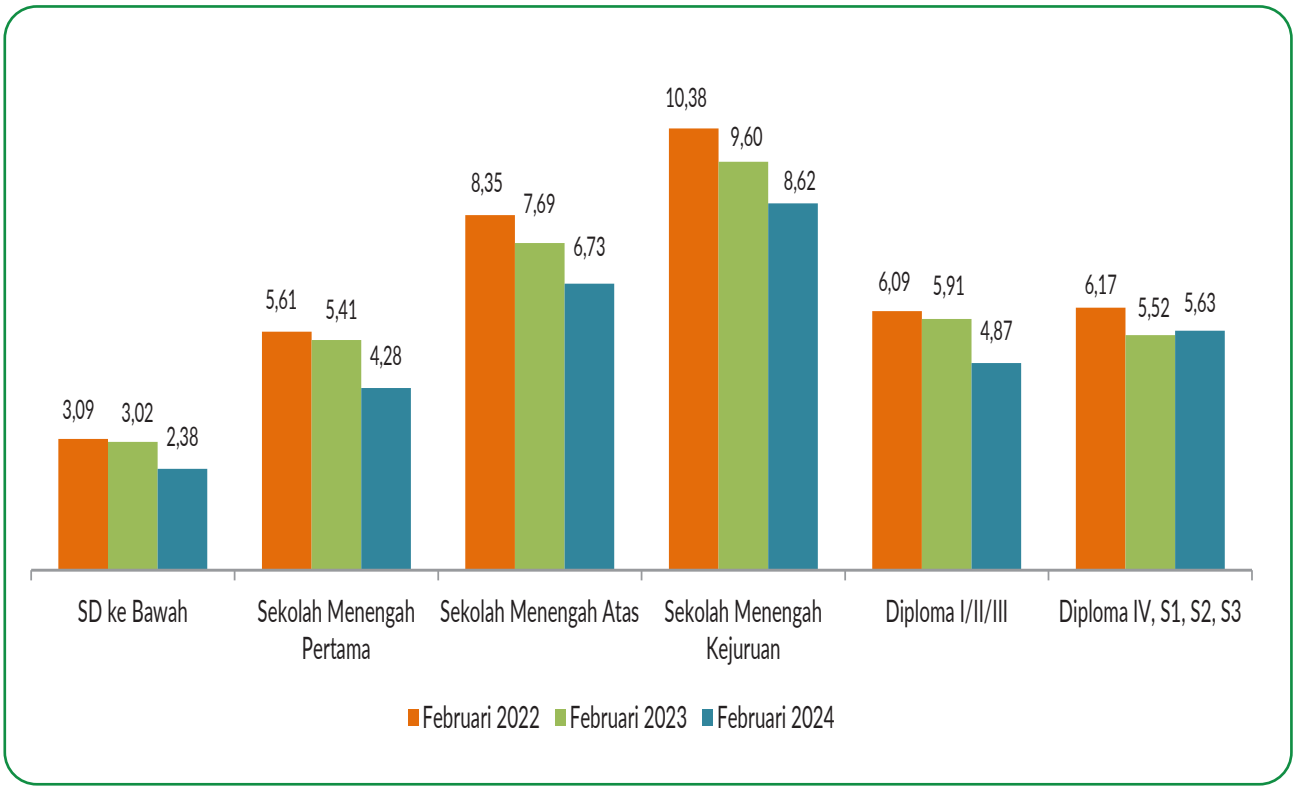

Gambar 8 Tingkat Pengangguran Terbuka (TPT) Menurut Pendidikan Tertinggi yang Ditamatkan (persen), Februari 2022–Februari 2024

Apabila dilihat berdasarkan pendidikan tertinggi yang ditamatkan oleh angkatan kerja, TPT pada Februari 2024 mempunyai pola yang hampir sama dengan Februari 2023. Pada Februari 2024, TPT tamatan Sekolah Menengah Kejuruan masih merupakan yang paling tinggi dibandingkan tamatan jenjang pendidikan lainnya, yaitu sebesar 8,62 persen. Sementara itu, TPT yang paling rendah adalah pendidikan SD ke bawah, yaitu sebesar 2,38 persen.

Dibandingkan Februari 2023, penurunan TPT terjadi pada hampir semua tingkat pendidikan, dengan penurunan terbesar pada jenjang pendidikan Sekolah Menengah Pertama yaitu sebesar 1,13 persen poin. Sementara itu, lulusan Diploma IV, S1, S2, S3 mengalami kenaikan TPT yakni sebesar 0,11 persen poin.

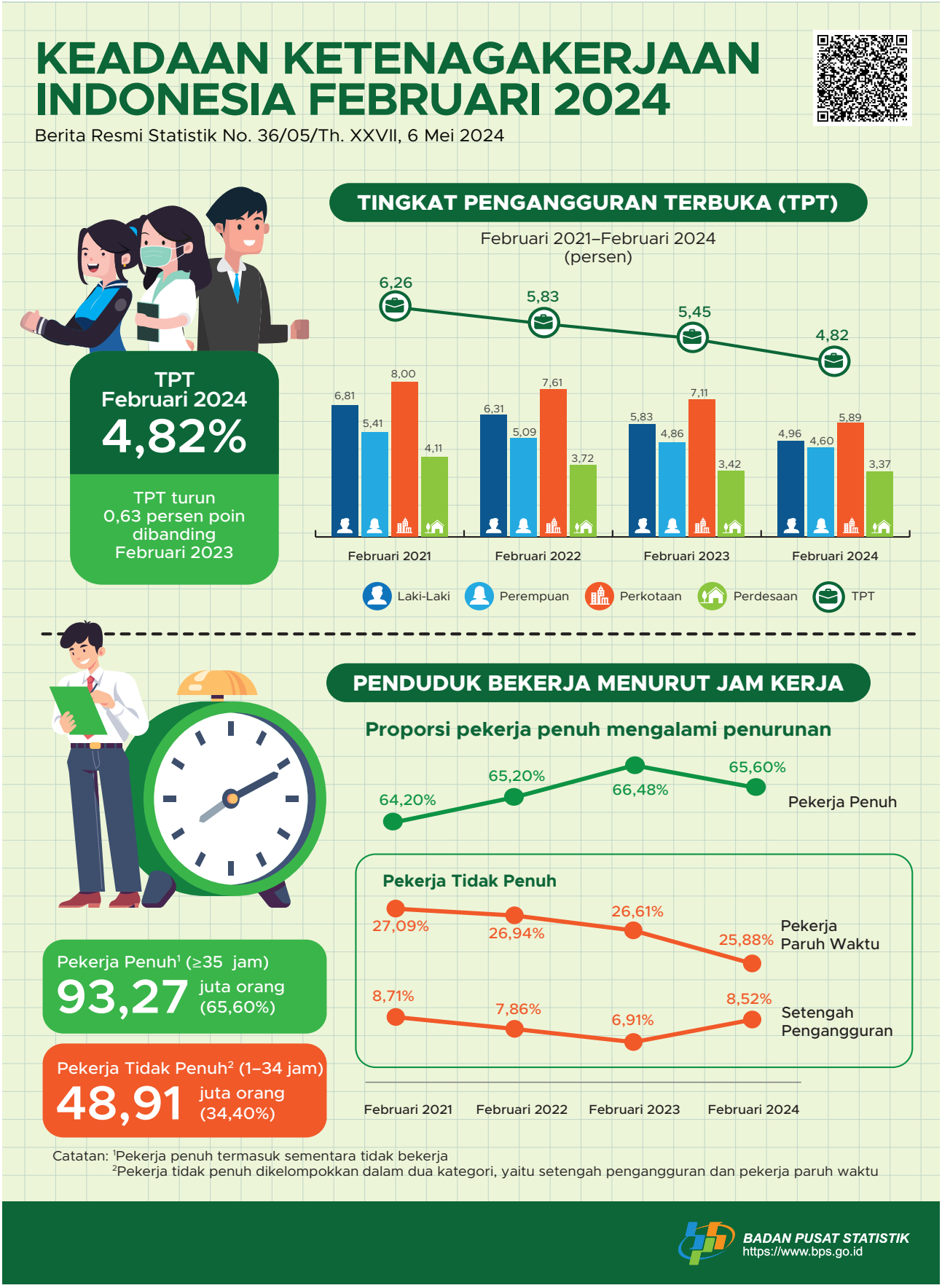

Gambar 9 Infografis Keadaan Ketenagakerjaan Indonesia, Februari 2024

B. Rata-Rata Upah Buruh

- Rata-rata upah buruh pada Februari 2024 sebesar 3,04 juta rupiah.
- Rata-rata upah buruh dari Februari 2023 ke Februari 2024 naik 3,27 persen dari 2,94 juta rupiah menjadi 3,04 juta rupiah.
- Rata-rata upah buruh laki-laki sebesar 3,30 juta rupiah dan rata-rata upah buruh perempuan sebesar 2,57 juta rupiah.
- Rata-rata upah buruh tertinggi berada pada kategori Aktivitas Keuangan dan Asuransi yaitu sebesar 5,15 juta rupiah, sedangkan terendah berada pada kategori Aktivitas Jasa Lainnya yaitu sebesar 1,74 juta rupiah.
- Terdapat 9 dari 17 kategori lapangan usaha dengan rata-rata upah buruh lebih tinggi daripada rata-rata upah buruh nasional.
- Rata-rata upah buruh berpendidikan DIV/S1/S2/S3 sebesar 4,69 juta rupiah, sedangkan buruh berpendidikan SD ke bawah sebesar 1,92 juta rupiah.
- Menurut kelompok umur, rata-rata upah buruh tertinggi sebesar 3,83 juta rupiah pada kelompok umur 50–54 tahun, sedangkan terendah sebesar 1,68 juta rupiah pada kelompok umur 15–19 tahun.

1. Rata-Rata Upah Buruh Menurut Lapangan Usaha dan Jenis Kelamin

Rata-rata upah/gaji buruh/karyawan/pegawai sebulan yang lalu yang selanjutnya disebut sebagai upah buruh, berdasarkan hasil Sakernas Februari 2024 sebesar 3,04 juta rupiah. Upah buruh laki-laki sebesar 3,30 juta rupiah dan upah buruh perempuan sebesar 2,57 juta rupiah. Buruh pada kategori Aktivitas Keuangan dan Asuransi menerima upah tertinggi sebesar 5,15 juta rupiah, sedangkan buruh pada kategori Aktivitas Jasa Lainnya menerima upah terendah sebesar 1,74 juta rupiah.

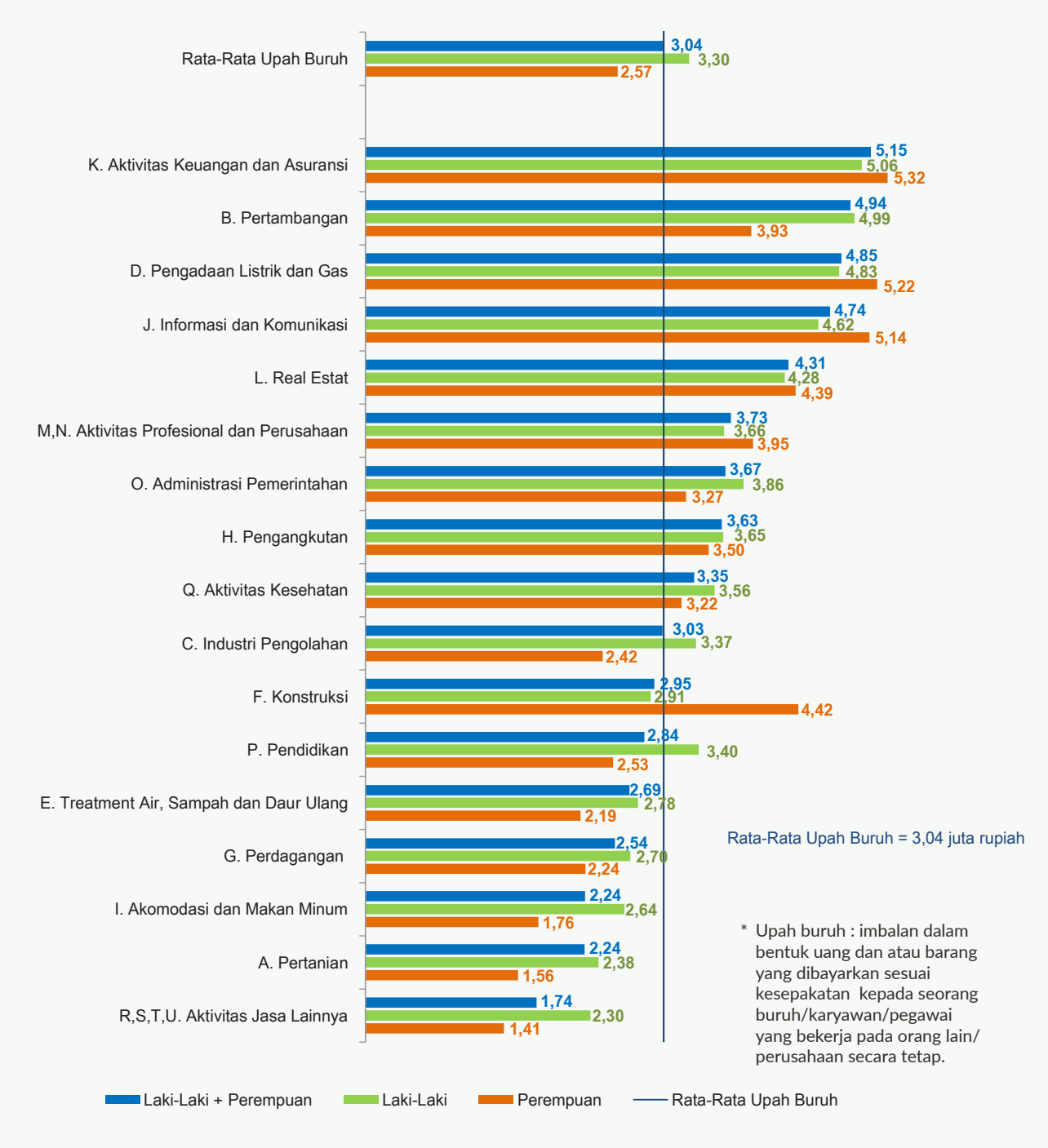

Gambar 10 Rata-Rata Upah Buruh Menurut Lapangan Usaha dan Jenis Kelamin (juta rupiah), Februari 2024

Buruh yang bekerja pada sembilan dari tujuh belas kategori lapangan usaha menerima upah lebih tinggi daripada rata-rata upah buruh nasional. Upah buruh tersebut secara berurutan pada masing-masing kategori sebagai berikut: Aktivitas Keuangan dan Asuransi sebesar 5,15 juta rupiah; Pertambangan dan Penggalian sebesar 4,94 juta rupiah; Pengadaan Listrik, Gas, Uap/Air Panas dan Udara Dingin sebesar 4,85 juta rupiah; Informasi dan Komunikasi sebesar 4,74 juta rupiah; Real Estat sebesar 4,31 juta rupiah; Aktivitas Profesional dan Perusahaan sebesar 3,73 juta rupiah; Administrasi Pemerintahan, Pertahanan dan Jaminan Sosial Wajib sebesar 3,67 juta rupiah; Pengangkutan dan Pergudangan sebesar 3,63 juta rupiah; dan Aktivitas Kesehatan Manusia dan Aktivitas Sosial sebesar 3,35 juta rupiah. Sementara buruh yang bekerja pada delapan kategori lapangan usaha lainnya menerima upah di bawah rata-rata upah buruh nasional, sebagaimana terlihat pada Gambar 10.

Perbedaan upah buruh juga terlihat menurut karakteristik jenis kelamin dan kategori lapangan usaha. Upah tertinggi pada buruh laki-laki maupun buruh perempuan terdapat pada kategori Aktivitas Keuangan dan Asuransi, masing-masing sebesar 5,06 juta rupiah dan 5,32 juta rupiah. Sedangkan upah terendah pada buruh laki-laki maupun buruh perempuan terdapat pada kategori Aktivitas Jasa Lainnya, masing-masing sebesar 2,30 juta rupiah dan 1,41 juta rupiah.

Secara umum, upah buruh laki-laki lebih tinggi dibandingkan upah buruh perempuan. Namun, terdapat enam kategori lapangan usaha di mana upah buruh perempuan lebih tinggi dibandingkan upah buruh laki-laki, yaitu kategori Aktivitas Keuangan dan Asuransi; Pengadaan Listrik, Gas, Uap/Air Panas dan Udara Dingin; Informasi dan Komunikasi; Real Estat; Aktivitas Profesional dan Perusahaan; dan Konstruksi.

2. Rata-Rata Upah Buruh Menurut Pendidikan Tertinggi yang Ditamatkan dan Jenis Kelamin

Hasil Sakernas Februari 2024 menunjukkan bahwa semakin tinggi jenjang pendidikan yang ditamatkan, upah buruh yang diperoleh juga meningkat. Buruh berpendidikan DIV/S1/S2/S3 menerima upah sebesar 4,69 juta rupiah, sedangkan buruh berpendidikan SD ke bawah menerima upah sebesar 1,92 juta rupiah. Hal ini dapat juga berarti bahwa buruh berpendidikan DIV/S1/S2/S3 menerima upah 2,45 kali lipat lebih tinggi dibandingkan buruh berpendidikan SD ke bawah.

Jika dilihat menurut pendidikan dan jenis kelamin, terdapat perbedaan upah antara buruh laki-laki dan perempuan. Upah buruh laki-laki selalu lebih tinggi daripada perempuan pada setiap jenjang pendidikan yang ditamatkan. Pada buruh berpendidikan SD ke bawah, upah buruh laki-laki sebesar 2,16 juta rupiah, sedangkan upah buruh perempuan sebesar 1,31 juta rupiah. Pada buruh berpendidikan DIV/S1/S2/S3, upah buruh laki-laki sebesar 5,59 juta rupiah, sedangkan upah buruh perempuan sebesar 3,86 juta rupiah. Selisih upah terbesar antara buruh laki-laki dan perempuan menurut jenjang pendidikan terdapat pada buruh berpendidikan Diploma I/II/III, yaitu sebesar 1,89 juta rupiah.

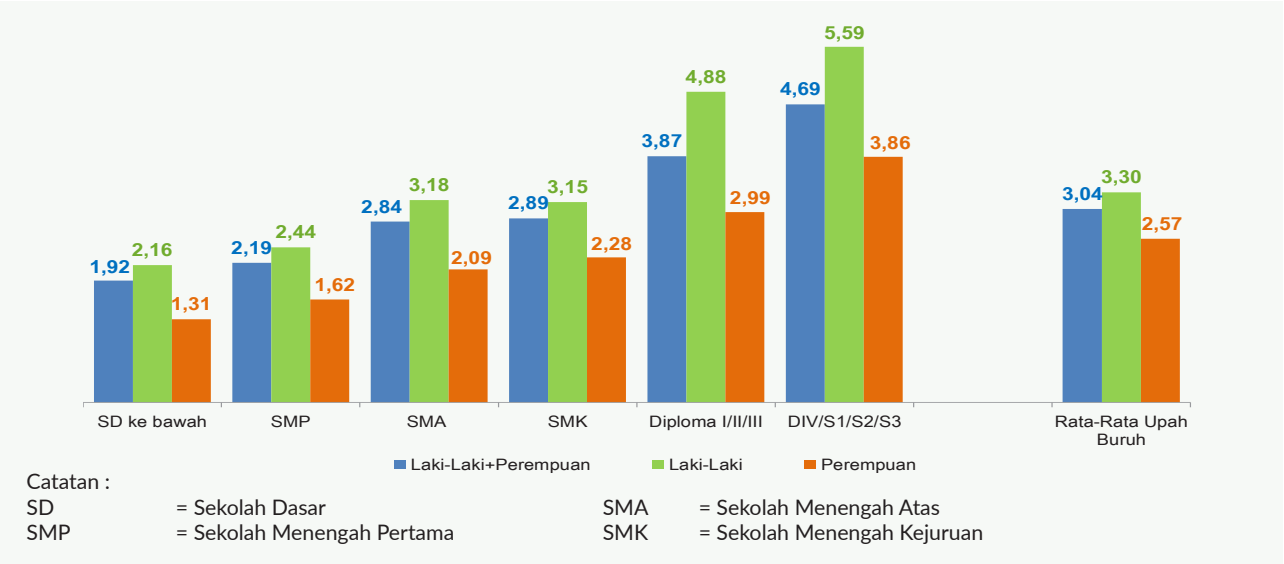

Gambar 11 Rata-Rata Upah Buruh Menurut Pendidikan Tertinggi yang Ditamatkan dan Jenis Kelamin (juta rupiah), Februari 2024

3. Rata-Rata Upah Buruh Menurut Kelompok Umur dan Jenis Kelamin

Dilihat berdasarkan kelompok umur, rata-rata upah buruh terendah terdapat pada kelompok umur 15–19 tahun sebesar 1,68 juta rupiah, kemudian upah buruh naik seiring meningkatnya umur hingga puncaknya pada kelompok umur 50–54 tahun sebesar 3,83 juta rupiah dan menurun kembali hingga kelompok umur 60 tahun ke atas sebesar 2,28 juta rupiah. Pola yang sama terjadi pada upah buruh laki-laki dengan upah buruh terendah pada kelompok umur 15–19 tahun sebesar 1,80 juta rupiah dan upah buruh tertinggi pada kelompok umur 50–54 tahun sebesar 4,12 juta rupiah. Pola yang sedikit berbeda terjadi pada upah buruh perempuan. Upah buruh perempuan terendah pada kelompok umur 15–19 sebesar 1,54 juta rupiah, sedangkan upah buruh perempuan tertinggi pada kelompok umur 55–59 tahun sebesar 3,41 juta rupiah. Upah buruh perempuan selalu lebih rendah daripada upah buruh laki-laki pada semua kelompok umur.

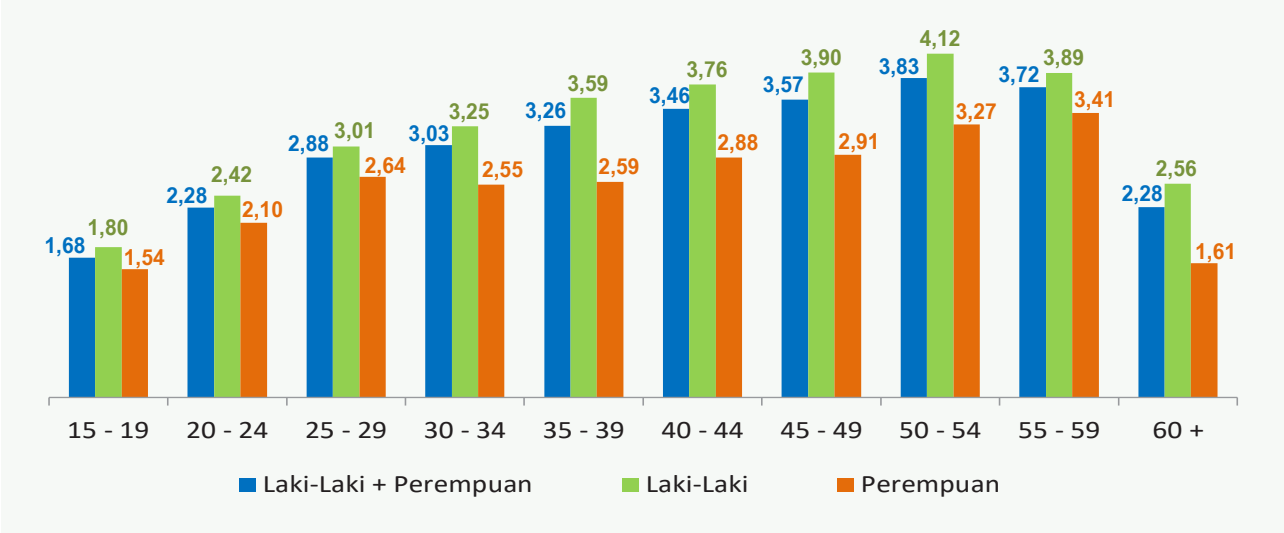

Gambar 12 Rata-Rata Upah Buruh Menurut Kelompok Umur dan Jenis Kelamin (juta rupiah), Februari 2024

4. Perkembangan Upah Buruh di Indonesia

Data upah buruh dalam satu tahun terakhir dapat digunakan untuk menggambarkan kondisi buruh dari sisi upah/gajinya. Dengan membandingkan data upah buruh hasil Sakernas Februari 2023 dengan Februari 2024 akan diperoleh gambaran pertumbuhan upah buruh di Indonesia selama setahun terakhir. Pertumbuhan upah buruh tersebut dapat dilihat melalui berbagai macam karakteristik, di antaranya menurut provinsi dan lapangan usaha. Dari dua karakteristik tersebut dapat diperoleh informasi seberapa besar nilai perubahannya.

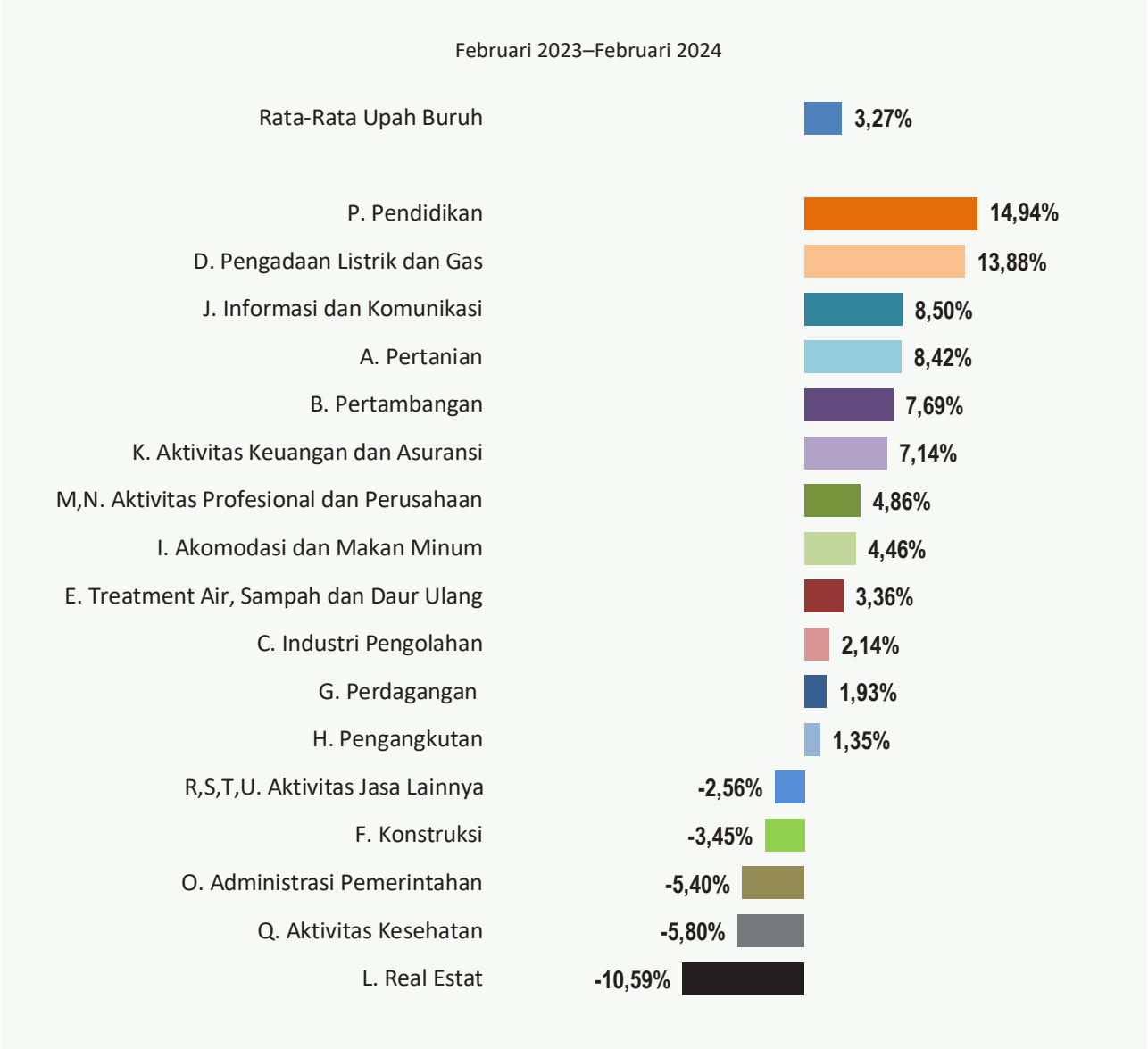

Gambar 13 Persentase Perubahan Rata-Rata Upah Buruh Menurut Lapangan Usaha, Februari 2023–Februari 2024

Selama periode Februari 2023–Februari 2024 tercatat kenaikan upah buruh sebesar 3,27 persen. Perubahan upah buruh menurut kategori lapangan usaha pada setahun terakhir menunjukkan bahwa terdapat dua belas kategori mengalami kenaikan upah buruh dengan besaran antara 1,35 persen hingga 14,94 persen. Kenaikan upah buruh tertinggi pada periode ini terjadi di kategori Pendidikan yaitu sebesar 14,94 persen, sedangkan kenaikan upah buruh

terendah terjadi di kategori Pengangkutan dan Pergudangan yaitu sebesar 1,35 persen. Sementara penurunan upah buruh terjadi pada lima kategori lapangan usaha dengan besaran penurunan upah antara 2,56 persen hingga 10,59 persen. (Gambar 13).

Upah buruh menurut provinsi bervariasi pada periode Februari 2023–Februari 2024. Terdapat 29 provinsi yang mengalami kenaikan upah buruh. Kenaikan upah tertinggi tercatat di Provinsi Banten, yakni 17,19 persen, sedangkan kenaikan upah terendah di Provinsi Sulawesi Utara, yaitu sebesar 0,17 persen (Lampiran 5). Sementara 4 provinsi mengalami penurunan upah buruh dengan penurunan upah tertinggi di Provinsi Maluku yakni 1,93 persen dan penurunan upah buruh terendah di Provinsi Jawa Timur yakni 0,49 persen.

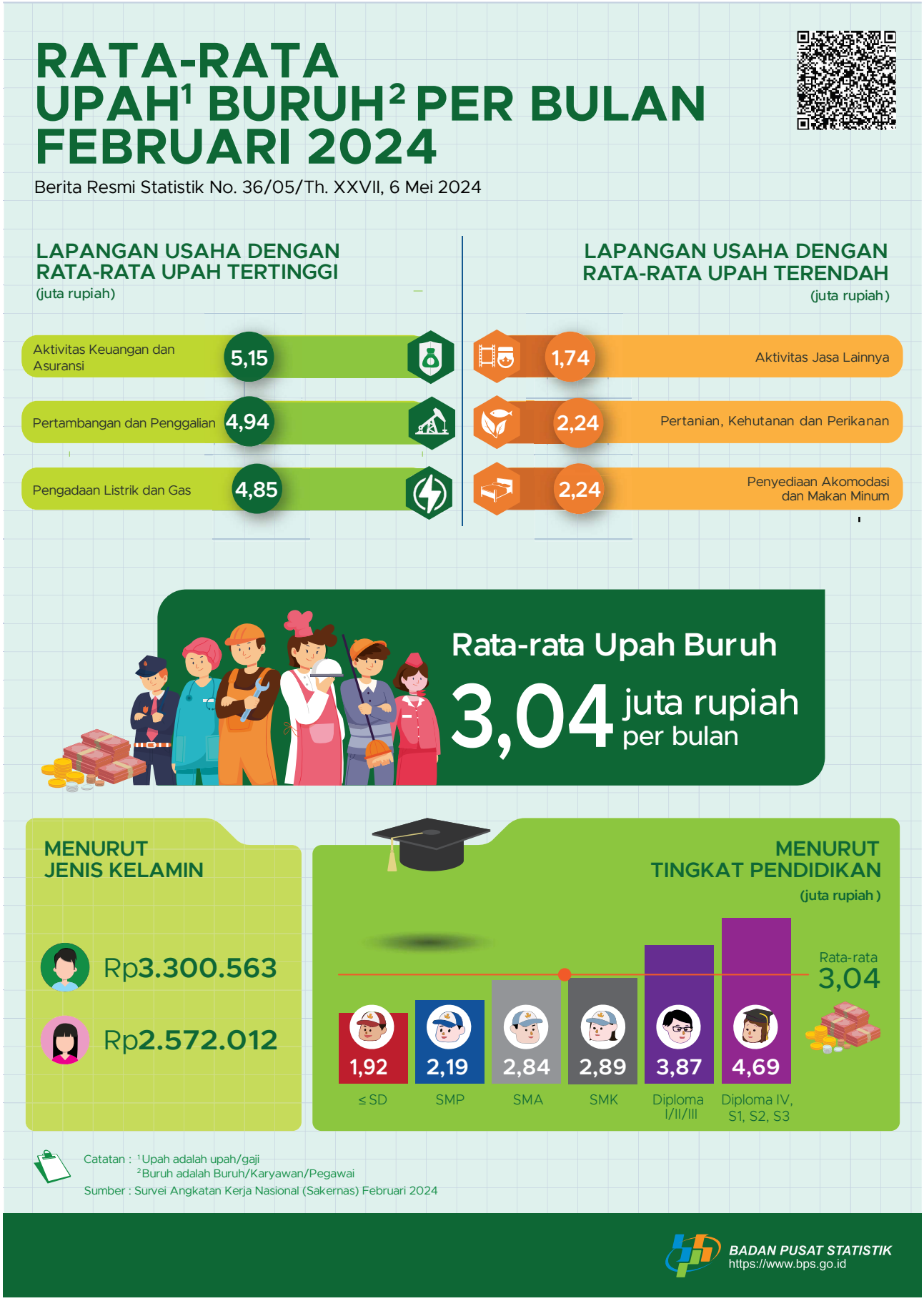

Gambar 14 Infografis Rata-Rata Upah Buruh Februari 2024

Lampiran 1 Karakteristik Penduduk Bekerja, Februari 2022–Februari 2024

Karakteristik Penduduk Bekerja	Februari 2022		Februari 2023		Februari 2024		Perubahan Feb 2022–Feb 2023		Perubahan Feb 2023–Feb 2024	
	(juta orang)	(%)	(juta orang)	(%)	(juta orang)	(%)	(juta orang)	(persen poin)[1]	(juta orang)	(persen poin)[1]
(1)	(2)	(3)	(4)	(5)	(6)	(7)	(8)	(9)	(10)	(11)
Lapangan Usaha										
A. Pertanian, Kehutanan, Perikanan	40,64	29,96	40,69	29,36	40,72	28,64	0,05	-0,60	0,03	-0,72
B. Pertambangan dan Penggalian	1,59	1,17	1,70	1,22	1,70	1,20	0,11	0,05	~0[2]	-0,02
C. Industri Pengolahan	18,67	13,77	18,83	13,58	18,88	13,28	0,16	-0,19	0,05	-0,30
D. Pengadaan Listrik, Gas, Uap/ Air Panas, dan Udara Dingin	0,31	0,23	0,36	0,26	0,36	0,25	0,05	0,03	~0[2]	-0,01
E. *Treatment* Air, *Treatment* Air Limbah, *Treatment* dan Pemulihan Material Sampah, dan Aktivitas Remediasi	0,53	0,39	0,57	0,41	0,58	0,40	0,04	0,02	0,01	-0,01
F. Konstruksi	8,19	6,04	8,60	6,21	8,64	6,08	0,41	0,17	0,04	-0,13
G. Perdagangan Besar dan Eceran, Reparasi dan Perawatan Mobil dan Sepeda Motor	25,80	19,03	26,24	18,93	27,09	19,05	0,44	-0,10	0,85	0,12
H. Pengangkutan dan Pergudangan	5,71	4,21	5,83	4,21	5,90	4,15	0,12	~0[2]	0,07	-0,06
I. Penyediaan Akomodasi dan Penyediaan Makan Minum	9,64	7,11	10,15	7,32	11,11	7,81	0,51	0,21	0,96	0,49
J. Informasi dan Komunikasi	1,10	0,81	1,19	0,86	1,23	0,87	0,09	0,05	0,04	0,01
K. Aktivitas Keuangan dan Asuransi	1,51	1,11	1,60	1,15	1,64	1,15	0,09	0,04	0,04	~0[2]
L. Real Estat	0,45	0,33	0,48	0,34	0,48	0,34	0,03	0,01	~0[2]	~0[2]
M, N. Aktivitas Profesional dan Perusahaan	1,94	1,43	2,06	1,48	2,21	1,56	0,12	0,05	0,15	0,08
O. Administrasi Pemerintahan, Pertahanan, dan Jaminan Sosial Wajib	4,63	3,42	4,71	3,40	5,47	3,84	0,08	-0,02	0,76	0,44
P. Pendidikan	6,63	4,89	6,74	4,86	7,26	5,11	0,11	-0,03	0,52	0,25
Q. Aktivitas Kesehatan Manusia dan Aktivitas Sosial	2,38	1,76	2,48	1,79	2,50	1,76	0,10	0,03	0,02	-0,03
R,S,T,U. Aktivitas Jasa Lainnya	5,89	4,34	6,40	4,62	6,41	4,51	0,51	0,28	0,01	-0,11
Jumlah	**135,61**	**100,00**	**138,63**	**100,00**	**142,18**	**100,00**	**3,02**	**–**	**3,55**	**–**
Status Pekerjaan										
Berusaha sendiri	26,91	19,84	28,65	20,67	29,11	20,47	1,74	0,83	0,46	-0,20
Berusaha dibantu buruh tidak tetap/pekerja keluarga/tidak dibayar	22,28	16,43	22,36	16,13	22,44	15,78	0,08	-0,30	0,08	-0,35
Berusaha dibantu buruh tetap dan dibayar	4,48	3,31	4,91	3,54	5,01	3,52	0,43	0,23	0,10	-0,02
Buruh/karyawan/pegawai	49,80	36,72	50,38	36,34	53,04	37,31	0,58	-0,38	2,66	0,97
Pekerja bebas di pertanian	5,51	4,06	5,73	4,13	5,49	3,86	0,22	0,07	-0,24	-0,27
Pekerja bebas di nonpertanian	6,92	5,10	6,59	4,76	7,05	4,96	-0,33	-0,34	0,46	0,20
Pekerja keluarga/tidak dibayar	19,71	14,54	20,01	14,43	20,04	14,10	0,30	-0,11	0,03	-0,33
Jumlah	**135,61**	**100,00**	**138,63**	**100,00**	**142,18**	**100,00**	**3,02**	**–**	**3,55**	**–**
Kegiatan Formal/Informal										
Formal	54,28	40,03	55,29	39,88	58,05	40,83	1,01	-0,15	2,76	0,95
Informal	81,33	59,97	83,34	60,12	84,13	59,17	2,01	0,15	0,79	-0,95
Jumlah	**135,61**	**100,00**	**138,63**	**100,00**	**142,18**	**100,00**	**3,02**	**–**	**3,55**	**–**

Lanjutan Lampiran 1

Karakteristik Penduduk Bekerja	Februari 2022		Februari 2023		Februari 2024		Perubahan Feb 2022–Feb 2023		Perubahan Feb 2023–Feb 2024	
	(juta orang)	(%)	(juta orang)	(%)	(juta orang)	(%)	(juta orang)	(persen poin)[1]	(juta orang)	(persen poin)[1]
(1)	(2)	(3)	(4)	(5)	(6)	(7)	(8)	(9)	(10)	(11)
Pendidikan Tertinggi yang Ditamatkan										
SD ke Bawah	53,03	39,10	55,12	39,76	51,95	36,54	2,09	0,66	-3,17	-3,22
Sekolah Menengah Pertama	24,57	18,12	25,28	18,24	25,81	18,15	0,71	0,12	0,53	-0,09
Sekolah Menengah Atas	24,72	18,23	26,59	19,18	29,22	20,55	1,87	0,95	2,63	1,37
Sekolah Menengah Kejuruan	16,20	11,95	15,69	11,31	17,18	12,09	-0,51	-0,64	1,49	0,78
Diploma I/II/III	3,63	2,68	3,05	2,20	3,40	2,39	-0,58	-0,48	0,35	0,19
Diploma IV, S1, S2, S3	13,46	9,92	12,90	9,31	14,62	10,28	-0,56	-0,61	1,72	0,97
Jumlah	**135,61**	**100,00**	**138,63**	**100,00**	**142,18**	**100,00**	**3,02**	**–**	**3,55**	**–**
Pekerja Penuh/Tidak Penuh										
Pekerja Penuh[3] (≥ 35 jam)	88,42	65,20	92,16	66,48	93,27	65,60	3,74	1,28	1,11	-0,88
Pekerja Tidak Penuh (1–34 jam)	47,19	34,80	46,47	33,52	48,91	34,40	-0,72	-1,28	2,44	0,88
- Setengah Pengangguran	10,65	7,86	9,59	6,91	12,11	8,52	-1,06	-0,95	2,52	1,61
- Pekerja Paruh Waktu	36,54	26,94	36,88	26,61	36,80	25,88	0,34	-0,33	-0,08	-0,73
Jumlah	**135,61**	**100,00**	**138,63**	**100,00**	**142,18**	**100,00**	**3,02**	**–**	**3,55**	**–**

Catatan: [1]Persen poin adalah perubahan persentase distribusi
[2]~0= Data sangat kecil/mendekati nol
[3]Pekerja penuh termasuk sementara tidak bekerja

Sumber: Diolah dari data Survei Angkatan Kerja Nasional (Sakernas) Februari 2022, Februari 2023, dan Februari 2024

Lampiran 2 Tingkat Pengangguran Terbuka Menurut Provinsi, Februari 2022–Februari 2024

Provinsi	Februari 2022 (%)	Februari 2023 (%)	Februari 2024 (%)	Perubahan Feb 2022–Feb 2023 (persen poin)	Perubahan Feb 2023–Feb 2024 (persen poin)
(1)	(2)	(3)	(4)	(5)	(6)
Aceh	5,97	5,75	5,56	-0,22	-0,19
Sumatera Utara	5,47	5,24	5,10	-0,23	-0,14
Sumatera Barat	6,17	5,90	5,79	-0,27	-0,11
Riau	4,40	4,25	3,85	-0,15	-0,40
Jambi	4,70	4,50	4,45	-0,20	-0,05
Sumatera Selatan	4,74	4,53	3,97	-0,21	-0,56
Bengkulu	3,39	3,21	3,17	-0,18	-0,04
Lampung	4,31	4,18	4,12	-0,13	-0,06
Kepulauan Bangka Belitung	4,18	3,89	3,85	-0,29	-0,04
Kepulauan Riau	8,02	7,61	6,94	-0,41	-0,67
DKI Jakarta	8,00	7,57	6,03	-0,43	-1,54
Jawa Barat	8,35	7,89	6,91	-0,46	-0,98
Jawa Tengah	5,75	5,24	4,39	-0,51	-0,85
D.I. Yogyakarta	3,73	3,58	3,24	-0,15	-0,34
Jawa Timur	4,81	4,33	3,74	-0,48	-0,59
Banten	8,53	7,97	7,02	-0,56	-0,95
Bali	4,84	3,73	1,87	-1,11	-1,86
Nusa Tenggara Barat	3,92	3,73	3,30	-0,19	-0,43
Nusa Tenggara Timur	3,30	3,10	3,17	-0,20	0,07
Kalimantan Barat	4,86	4,52	4,20	-0,34	-0,32
Kalimantan Tengah	4,20	3,84	3,67	-0,36	-0,17
Kalimantan Selatan	4,20	3,95	3,89	-0,25	-0,06
Kalimantan Timur	6,77	6,37	5,75	-0,40	-0,62
Kalimantan Utara	4,62	4,10	4,01	-0,52	-0,09
Sulawesi Utara	6,51	6,19	5,98	-0,32	-0,21
Sulawesi Tengah	3,67	3,49	3,15	-0,18	-0,34
Sulawesi Selatan	5,75	5,26	4,90	-0,49	-0,36
Sulawesi Tenggara	3,86	3,66	3,22	-0,20	-0,44
Gorontalo	3,25	3,07	3,05	-0,18	-0,02
Sulawesi Barat	3,11	3,04	3,02	-0,07	-0,02
Maluku	6,44	6,08	5,96	-0,36	-0,12
Maluku Utara	4,98	4,60	4,16	-0,38	-0,44
Papua Barat	–	–	4,31	–	–
Papua Barat Daya	–	–	6,02	–	–
Papua	–	–	5,81	–	–
Papua Selatan	–	–	4,75	–	–
Papua Tengah	–	–	2,49	–	–
Papua Pegunungan	–	–	1,18	–	–
Indonesia	**5,83**	**5,45**	**4,82**	**-0,38**	**-0,63**

Catatan: Estimasi Sakernas Daerah Otonomi Baru (DOB) Papua mulai dihitung tahun 2024

Sumber: Diolah dari data Survei Angkatan Kerja Nasional (Sakernas) Februari 2022, Februari 2023, dan Februari 2024

Lampiran 3 Rata-Rata Upah Buruh Menurut Lapangan Usaha (rupiah), Februari 2022–Februari 2024

Lapangan Usaha	Februari 2022	Februari 2023	Februari 2024			Perubahan Feb 2023–Feb 2024
			Laki-Laki	Perempuan	Laki-Laki + Perempuan	
(1)	(2)	(3)	(4)	(5)	(6)	(7)
A. Pertanian, Kehutanan, Perikanan	1.937.650	2.062.328	2.378.541	1.556.723	2.236.045	8,42
B. Pertambangan dan Penggalian	4.334.853	4.591.764	4.985.884	3.932.950	4.944.886	7,69
C. Industri Pengolahan	2.849.199	2.963.061	3.371.660	2.418.389	3.026.413	2,14
D. Pengadaan Listrik, Gas, Uap/Air Panas dan Udara Dingin	4.606.191	4.261.802	4.830.799	5.218.453	4.853.131	13,88
E. *Treatment* Air, *Treatment* Air Limbah, *Treatment* dan Pemulihan Material Sampah, dan Aktivitas Remediasi	2.720.543	2.605.373	2.779.172	2.193.603	2.692.899	3,36
F. Konstruksi	2.986.501	3.050.337	2.906.907	4.416.534	2.945.227	-3,45
G. Perdagangan Besar dan Eceran, Reparasi dan Perawatan Mobil dan Sepeda Motor	2.516.326	2.496.098	2.699.833	2.244.215	2.544.248	1,93
H. Pengangkutan dan Pergudangan	3.411.270	3.583.428	3.645.410	3.500.487	3.631.764	1,35
I. Penyediaan Akomodasi dan Penyediaan Makan Minum	2.121.425	2.145.400	2.642.187	1.763.048	2.240.980	4,46
J. Informasi dan Komunikasi	4.861.050	4.365.911	4.615.895	5.137.770	4.736.936	8,50
K. Aktivitas Keuangan dan Asuransi	4.680.539	4.811.289	5.060.015	5.324.965	5.154.872	7,14
L. Real Estat	4.202.230	4.824.840	4.276.480	4.388.501	4.313.920	-10,59
M,N. Aktivitas Profesional dan Perusahaan	3.508.000	3.553.175	3.656.706	3.950.869	3.725.742	4,86
O. Administrasi Pemerintahan, Pertahanan dan Jaminan Sosial Wajib	3.955.514	3.880.060	3.855.876	3.268.984	3.670.645	-5,40
P. Pendidikan	2.517.463	2.473.647	3.399.324	2.525.257	2.843.321	14,94
Q. Aktivitas Kesehatan dan Kegiatan Sosial	3.369.762	3.556.947	3.558.441	3.223.574	3.350.737	-5,80
R,S,T,U. Aktivitas Jasa Lainnya	1.725.514	1.790.306	2.296.185	1.412.422	1.744.402	-2,56
Total	**2.892.537**	**2.944.541**	**3.300.563**	**2.572.012**	**3.040.719**	**3,27**

Sumber: Diolah dari data Survei Angkatan Kerja Nasional (Sakernas) Februari 2022, Februari 2023, dan Februari 2024

Lampiran 4 Rata-Rata Upah Buruh Menurut Pendidikan Tertinggi yang Ditamatkan dan Jenis Kelamin (rupiah), Februari 2024

Pendidikan Tertinggi yang Ditamatkan	Laki-Laki	Perempuan	Laki-Laki + Perempuan
(1)	(2)	(3)	(4)
SD ke Bawah	2.160.072	1.307.849	1.915.731
SMP	2.437.389	1.616.092	2.194.956
SMA Umum	3.180.213	2.089.956	2.842.749
SMA Kejuruan	3.148.873	2.279.243	2.891.948
Diploma I/II/III	4.883.787	2.989.947	3.868.555
DIV/S1/S2/S3	5.589.830	3.862.161	4.685.241
Total	**3.300.563**	**2.572.012**	**3.040.719**

Sumber: Diolah dari data Survei Angkatan Kerja Nasional (Sakernas) Februari 2024

Lampiran 5 Rata-Rata Upah Buruh, Persentase Perubahan Upah Buruh, dan Upah Minimum Menurut Provinsi, 2022–2024

Provinsi	Februari 2022[1]	Februari 2023[1]	Februari 2024[1]	Perubahan Feb 2023–Feb 2024	Upah Minimum Provinsi 2024[2]
(1)	(2)	(3)	(4)	(5)	(6)
Aceh	2.224.915	2.294.901	2.565.474	11,79	3.460.672
Sumatera Utara	2.405.744	2.393.548	2.536.687	5,98	2.809.915
Sumatera Barat	2.536.968	2.603.514	2.624.985	0,82	2.742.476
Riau	2.596.299	2.872.526	3.132.054	9,03	3.294.625
Jambi	2.393.405	2.524.049	2.598.253	2,94	3.037.121
Sumatera Selatan	2.631.668	2.606.420	2.622.784	0,63	3.456.874
Bengkulu	2.460.593	2.363.579	2.503.647	5,93	2.507.079
Lampung	2.176.017	2.193.447	2.197.378	0,18	2.726.104
Kepulauan Bangka Belitung	2.861.935	2.986.225	3.240.766	8,52	3.640.000
Kepulauan Riau	4.134.902	4.143.219	4.442.582	7,23	3.402.492
DKI Jakarta	5.589.155	5.071.094	5.245.339	3,44	5.067.381
Jawa Barat	3.234.922	3.333.558	3.352.200	0,56	2.057.495
Jawa Tengah	2.138.972	2.178.167	2.252.660	3,42	2.036.947
D.I. Yogyakarta	2.398.718	2.374.873	2.747.486	15,69	2.125.898
Jawa Timur	2.460.061	2.516.620	2.504.262	-0,49	2.165.244
Banten	3.646.243	3.732.183	4.373.788	17,19	2.727.812
Bali	2.651.430	3.200.254	3.252.629	1,64	2.813.672
Nusa Tenggara Barat	2.010.212	2.201.507	2.310.968	4,97	2.444.067
Nusa Tenggara Timur	2.126.931	2.140.724	2.351.384	9,84	2.186.826
Kalimantan Barat	2.606.900	2.699.931	2.815.188	4,27	2.702.616
Kalimantan Tengah	3.073.289	3.129.693	3.088.199	-1,33	3.261.616
Kalimantan Selatan	2.688.539	2.971.235	3.233.740	8,83	3.282.812
Kalimantan Timur	3.808.973	3.946.735	4.234.455	7,29	3.360.858
Kalimantan Utara	3.350.644	3.550.356	3.625.922	2,13	3.361.653
Sulawesi Utara	3.254.679	3.217.409	3.222.825	0,17	3.545.000
Sulawesi Tengah	2.393.355	2.568.687	2.593.831	0,98	2.736.698
Sulawesi Selatan	2.965.393	2.825.303	2.837.690	0,44	3.434.298
Sulawesi Tenggara	2.673.405	2.653.241	2.968.534	11,88	2.885.964
Gorontalo	2.626.602	2.590.343	2.623.130	1,27	3.025.100
Sulawesi Barat	2.164.365	2.117.920	2.283.344	7,81	2.914.958
Maluku	3.050.845	3.005.359	2.947.443	-1,93	2.949.953
Maluku Utara	2.868.705	3.015.999	2.960.526	-1,84	3.200.000
Papua Barat	–	–	3.001.058	–	3.393.000
Papua Barat Daya	–	–	3.717.604	–	4.024.270
Papua	–	–	4.559.275	–	4.024.270
Papua Selatan	–	–	4.464.615	–	4.024.270
Papua Tengah	–	–	4.436.017	–	4.024.270
Papua Pegunungan	–	–	4.556.451	–	4.024.270
Indonesia	**2.892.537**	**2.944.541**	**3.040.719**	**3,27**	**3.128.384**

Catatan: Estimasi Sakernas Daerah Otonomi Baru (DOB) Papua mulai dihitung tahun 2024

Sumber: [1]Diolah dari data Survei Angkatan Kerja Nasional (Sakernas) Februari 2022, Februari 2023, dan Februari 2024
[2]Kementerian Ketenagakerjaan Republik Indonesia, 2024

Lampiran 6 Rata-Rata Upah Buruh Menurut Kelompok Umur dan Jenis Kelamin (rupiah), Februari 2024

Kelompok Umur	Laki-Laki	Perempuan	Laki-Laki + Perempuan
(1)	(2)	(3)	(4)
15–19	1.804.509	1.538.908	1.678.609
20–24	2.423.458	2.095.009	2.278.073
25–29	3.009.612	2.644.682	2.880.988
30–34	3.251.315	2.554.151	3.027.008
35–39	3.594.108	2.587.829	3.258.311
40–44	3.756.403	2.877.468	3.463.287
45–49	3.896.229	2.913.656	3.571.819
50–54	4.124.829	3.272.701	3.829.590
55–59	3.892.651	3.410.936	3.722.747
60+	2.563.914	1.611.397	2.284.357
Total	**3.300.563**	**2.572.012**	**3.040.719**

Sumber: Diolah dari data Survei Angkatan Kerja Nasional (Sakernas) Februari 2024

Untuk informasi lebih lanjut silakan hubungi:

Dr. Ali Said, M.A
Direktur Statistik Kependudukan
dan Ketenagakerjaan
(021) 3810291-5, Ext. 4100
ali@bps.go.id

Untuk layanan perpustakaan, penjualan data mikro, publikasi elektronik, publikasi cetakan, dan peta digital wilayah kerja statistik sesuai peraturan yang berlaku maupun konsultasi statistik dapat menghubungi Pelayanan Statistik Terpadu (PST) di pst.bps.go.id

Konten Berita Resmi Statistik dilindungi oleh Undang Undang, hak cipta melekat pada Badan Pusat Statistik. Dilarang mereproduksi dan/atau menggandakan sebagian atau seluruh isi buku ini untuk tujuan komersial tanpa izin tertulis dari Badan Pusat Statistik.

BADAN PUSAT STATISTIK
Jl. dr. Sutomo No. 6-8 Jakarta 10710
Telp: (021) 3841195, 3842508, 3810291-4, Fax: (021) 3857046
Homepage: http://www.bps.go.id E-mail: bpshq@bps.go.id