לכבוד: דוח לדוגמא

תאריך: 06/07/2025

חוות דעת הנדסית - בדק בית

כתובת: כתובת לדוגמא

אני נותן חוות דעתי זו במקום עדות בבית משפט. אני מצהיר בזאת, כי ידוע לי היטב שלעניין הוראות החוק הפלילי בדבר עדות שקר בבית משפט. דין חוות דעת זו, כשהיא חתומה על ידי, כדין עדות בשבועה שנתתי בבית משפט.

שם המזמין: דוח לדוגמא

תאריך ביקור בנכס: 06/07/2025

שם הבודק: צחי שמי

אלה פרטי השכלתי

- בוגר המכללה האקדמית להנדסה SCE, בעל תואר מהנדס (B. SC.).
- במסגרת קורס לבדיקת איכות מבנים וכתיבת חוות דעת מומחה מטעם איגוד המהנדסים.
- חבר באיגוד המהנדסים

אלה פרטי נסיוני

- בשנים 2019-2020 עבדתי בחברת ש.פרץ מים בע"מ בתפקיד מנהל תחום אינסטלציה. במסגרת תפקידי עסקתי בביצוע תשתיות אינסטלציה עבור משרד הביטחון.
- בשנים 2020-2021 עבדתי בחברת שלום גולדשטיין הנדסה אזרחית בתפקיד סוקר גשרים ומבנים. במסגרת תפקידי עסקתי בסקירת גשרים, מעבירי מים, גשרי שילוט.
- בשנים 2021-נוכחי עובד בחברת ארזי הנגב בתפקיד מהנדס ביצוע ומנהל פרוייקט במסגרת תפקידי עסקתי בביצוע וניהול אתר בניה של כ-450 דירות, משלב הביסוס ועד שלב קבלת המפתח.

חוות הדעת מסתמכת על:

- התקנים הישראליים.
- תקנות התכנון והבנייה תש"ל 1970.
- תקנות הג"א, התגוננות אזרחית.
- הל"ת, הוראות למתקני תברואה.
- המפרט הכללי הבין משרדי.
- חוק החשמל.
- תכניות הדירה.

ידע כללי עבור הדייר:

קבלן המוכר דירה נושא באחריות לתיקון ליקויים שנתגלו בדירה בתקופה שלאחר מסירתה לקונה.

אחריות הקבלן מתחלקת לשתי תקופות :

1. **תקופת הבדק** – בתקופה זו חובה על המוכר לתקן את הליקוי אלא אם כן הוכיח שהליקוי נגרם באשמת בעל הדירה. תקופת הבדק מתחילה עם מסירת החזקה בדירה, והיא נמשכת בין שנה ל-7 שנים. על פי מהות הליקוי (לכל ליקוי תקופת בדק שונה).
2. **תקופת האחריות** – בתקופה זו חובת ההוכחה רובצת על רוכש הדירה – עליו להוכיח שהליקוי נובע מתכנון, מהעבודה או מחומרים המנוגדים את דרישות התקן. תקופת האחריות מתחילה עם סיום תקופת הבדק ונמשכת שלוש שנים.

לאחר תקופת הבדק והאחריות חלה אחריות הקבלן רק במקרים הבאים :

- אי יציבות בבנין או בבטיחותו, שמקורה בשלד הבניין או ביסודות
- התגלתה תקלה שלא הייתה אפשרות סבירה לגלות אותה בשנים הראשונות למגורים, אם רוכש הדירה הודיע על אי התאמה למוכר כבר בשנים הראשונות לאחר קבלת הדירה, והליקוי לא תוקן.

זמני תקופת הבדק לפי חוק מכר :

- ליקוי מסגרות ונגרות לרבות אלומיניום ופלסטיק – שנתיים
- ליקוי בריצוף וחיפוי פנים לרבות שקיעות ושחיקה – שנתיים
- כשל בתפקוד ובעמידות של מכונות ודודים – שלוש שנים
- כשל בתפקוד ובעמידות של מרכיבי מערכות הבידוד התרמי – שלוש שנים
- כשל (נזילות) במערכת אינסטלציה, לרבות מים, מערכת הסקה ומרזבים, דלוחין וביוב – ארבע שנים.
- כשל באיטום המבנה, לרבות חללים תת קרקעיים, בקירות בתקרות וגגות – ארבע שנים.
- סדקים ברוחב גדול מ-1.5 מ"מ ברכיבים לא נושאים – חמש שנים.
- התנתקות, התקלפות או התפוררות של חיפוי חוץ – שבע שנים.
- כל אי התאמה אחרת שאינה אי התאמה יסודית – שנה אחת.
-

<u>ריכוז מסמכים הנדרש לספק לדייר ביום מסירת הדירה וקבלת מפתח:</u>

ביום מסירת המפתח על המוכר לספק לדייר את מספרי הטלפון ושמות הספקים של : יצרן ו/או ספק כליים סניטרים, יצרן ו/או ספק אביזרי אינסטלציה, יצרן ו/או ספק של הריצוף, בנוסף יספק גם :

1. חוברת הוראות שימוש ותחזוקה לחומרים השונים המותקנים בדירה .
2. שנה מיום קבלת מפתח יש לוודא קבלת טופס 5 (תעודת גמר)
3. יש לבצע שהשתתפות חשמלאי מוסמך של הבניין הנדון בדיקת תקינות חיבורי הקיר החשמליים החשמלאי יבדוק בנוכחות המזמין, ובאמצעות מכשור מתאים את כל חיבורי הדירה לחשמל ויוודא תפקוד זרם.
4. אחריות לדלת כניסה
5. אחריות למתקן החימום מים חמים
6. אחריות לדלתות פנים, במידה והייצור בוצע על ידי יצרן מוביל.
7. אחריות לאלומיניום בדירה לרבות חלון הממ"ד
8. אישור תקינות זכוכית ב"אזור סכנה" לרבות זיגוג הנמצאים באלמנטי אלומיניום נמצאים בתחום הגובה שבין הרצפה לעד 105 ס"מ (כמו ויטרינה) ע"פ ת"י 1099 חלק 1.1
9. אחריות למתקן מערכת הסינון בממ"ד
10. הוראות ואחריות עבור האינטרקום בדירה.
11. אריחים רזרביים של ריצוף וחיפוי קירות. מקובל לקבל כמות 2%-5% משטחי החיפוי.

תיאור הנכס:

סוג הנכס: דירת מגורים, 4 חדרים

הנכס כולל : חדר דיור (סלון), מטבח, מרפסת שמש, מסדרון, יחידת הורים, חדר רחצה הורים, חדר רחצה כללי חדר שינה 1, ממ"ד, מסתור כביסה, חניה

- **הנכס מאוכלס:** לא
- **חיבור לחשמל :** יש
- **חיבור למים :** יש

רשימת ממצאים (34)

	קטגוריה	סה"כ ממצאים
1	דלת כניסה	1
2	אביזרי חשמל ותקשורת/בטיחות	7
3	ניקיון	1
4	אלומיניום	5
5	נגרות - מטבח	2
6	עבודות טיח וצבע	3
7	חיפוי אבן טבעית	3
8	מסגרות-ממ"ד	3
9	שונות	1
10	אינסטלציה	2
11	ריצוף	4
12	מסגרות	1
13	חניון	1

zahis10@gmail.com | 0507569991
כתובת : יא' הספורטאים 26, באר שבע

1. דלת כניסה

1.1 ממצא	מלבן דלת כניסה ראשית נימצא עם שריטות
מיקום	מבואת כניסה
המלצה	נדרש לשייף ולבצע תיקון על מנת למנוע פגם אסטתי
תקן	[תקן 5044 חלק 1 סעיף 3.1.13 וחלק 2 סעיף 3.2.4 .] "בודקים אם מצויים בפני הגימור פגמים אלה : טביעות אצבע, כתמים, מריחות צבע או דבק, חוסר אחידות בגוון, חלקים זרים שריטות וקילוף"
מחיר	400₪ (מחיר ליחידה: 400₪, כמות: 1 קומפ׳)

3.1.13. פגמים חזותיים

בודקים אם מצויים בפני הגימור פגמים אלה: טביעות אצבע, כתמים, מריחות צבע או דבק, חוסר אחידות בגוון, חלקים זרים, סריטות וקילוף.

הדלת תעמוד בדרישה הנקובה בטבלה 2.

טבלה 2 - דרישות לתכונות נבדקות

מספר סידורי	תכונה נבדקת	דרישה	הבדיקה לפי סעיף
1	גובה	סטייה מקסימלית - 5 ± מ"מ	3.1.2
2	רוחב	סטייה מקסימלית - 2 ± מ"מ	3.1.3
3	עובי	סטייה מקסימלית - 1.5 ± מ"מ	3.1.4
4	סטייה מזוויות עליונות	סטייה מקסימלית - 2 מ"מ	3.1.6
5	סטייה מהמישוריות	סטייה מקסימלית - 4 מ"מ	3.1.7
6	עיוות	סטייה מקסימלית - 4 מ"מ	3.1.8
7	תנאי לחות שונים משני עברי הדלת	לא יופיעו התנפחות או היפרדות של חיפויים או של חלקי הדלת	3.1.9
8	עמידות בהולם	לא יופיעו בחיפוי או בפני הדלת סדקים או סימני שבר אחרים	3.1.10
9	עמידות בעומס	בזמן הבדיקה לא יופיעו בדלת סימני סדקים, או שברים	3.1.11
10	עמידות ברטיבות	לא ייגרם לדלת כל נזק כגון סדקים, התפרקות או היפרדות של חיפויים או של חלקי הדלת	3.1.12
11	פגמים חזותיים	לא ייראו פגמים חזותיים	3.1.13

2. אביזרי חשמל ותקשורת/בטיחות

2.1 ממצא	נקודות גופי תאורה מותקנות באופן רופף ואינן מקובעות לקיר/תקרה
מיקום	מטבח
המלצה	יש לחזק ולקבע נקודות התאורה לקיר/תקרה שלא יהווה מפגע בטיחותי.
תקן	[תקנות החשמל (מעגלים סופיים עד 1000 וולט)]
מחיר	150₪ (מחיר ליחידה: 150₪, כמות: 1 קומפ')

2.2 ממצא	אינטרקום טרם הופעל
מיקום	מבואת כניסה
המלצה	יש להפעיל ולוודא תקינות
מחיר	100₪ (מחיר ליחידה: 100₪, כמות: 1 קומפ')

2.3 ממצא	קיים היפוך בשקע חשמל במטבח
מיקום	מטבח
המלצה	יש להחליף בין חיבורי המוליכים מאחורי השקע כך שהפאזה תהיה בצד ימין והאפס בצד שמאל
תקן	ת"י 32 חלק 1.1 (2023), סעיף IL1-311 ואיור IL-311-1 – 'מוליך ימין בשקע ייוחד למופע (L) והשמאלי למוליך האפס (N)
מחיר	150₪ (מחיר ליחידה: 150₪, כמות: 1 קומפ')

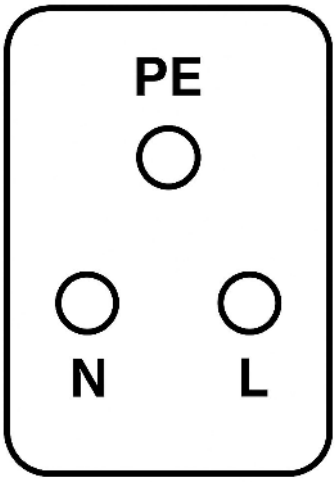

Source: T.I. 32 Part 1.1, Figure 311-1-IL

2.4 ממצא	יש לבדוק האם שקע התלת פאזי במיקום הנכון על פי תוכנית מטבח (שלא הוצגה בפניי)
מיקום	מטבח
הערה	ללא עלות בהנחה שאין כל מפריע לתנור
המלצה	ייתכן שהתלת פאזי יפריע בעתיד למיקום התנור

2.5 ממצא	נקודת גז קרובה לנקודת חשמל, יש לוודא שברז הגז נמצא ברום נמוך מנקודת החשמל ובמרחק של לפחות 50 ס"מ
מיקום	מטבח
הערה	עלות סעיף זה מתייחסת אך ורק במצב שקיימת בעיה ויש צורך בהזזה של נקודת חשמל או גז, אחרת אפשר להתעלם.
המלצה	לוודא מראש לפני מסירת הדירה שלא תהיה בעיה להתקנת ברז גז על פי התקן
תקן	ת"י 158 חלק 2 סעיף 5.5
מחיר	₪500 (מחיר ליחידה: ₪500, כמות: 1 קומפ')

ציטוט: ת"י 158 חלק 2 סעיף 5.5.5

5.5.4 חיבורים

חיבורים בתוך קיר או רצפה ייעשו בריתוך או בהלחמה קשה בלבד.

5.5.5 הרחקת קווי גז ממובילים ומחיבורי חשמל

ברז גז על קיר יימצא תמיד ברוס נמוך מזה של כל חיבור חשמלי הנמצא בטווח 50 ס"מ ממנו.

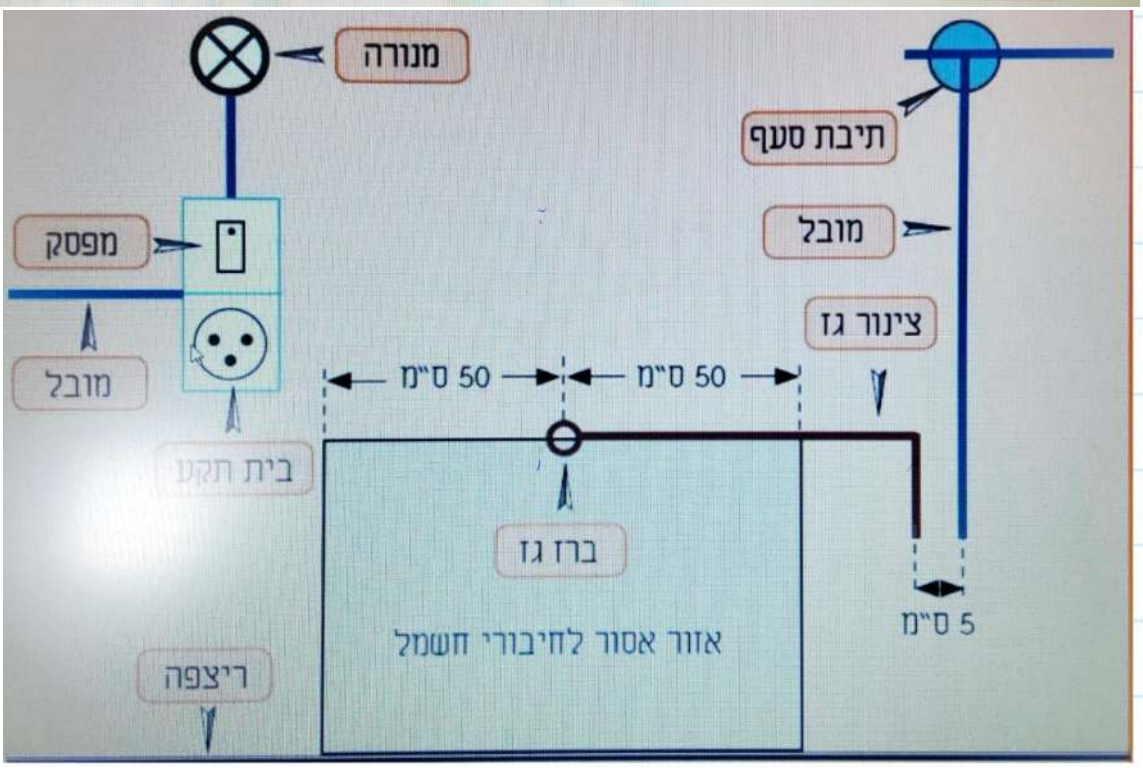

2.6 ממצא	טרם הותקן וונטה חשמלית לאיוורור חדר "כלוא"
מיקום	חדר רחצה כללי
המלצה	היה צורך לעשות הכנה לוונטה כבר בשלב יציקת התקרה שמעל, במידה והוחלט להכניס את הוונטה בהנמכת גבס, יש לבצע את ההנמכה בפועל על מנת לחבר את הוונטה לרבות חשמל ולוודא את תקינותה.
תקן	נספח ג׳ של הקבלן סעיף 3.7.11
מחיר	1,300₪ (מחיר ליחידה: 1,300₪, כמות: 1 קומפ׳)

3.7.11 **אוורור מכני** : בחדרי שירות, בחדרים סניטרים ובמטבחים ללא אוורור ישיר לקיר חוץ , לרבות במטבחים הפונים למרפסת שירות, גם אם איננה סגורה בתריס / ו/או בחלון , יש להתקין צינור מצויד במאוורר מכני עד לקיר חוץ, לרבות רפפת כיסוי ונק' להדלקת מאור : יש . בהתאם לצורך .

2.7 ממצא	לא נמצא מערכת לניטור צריכת חשמל בבית
מיקום	כלל הבית
המלצה	יש לבצע לפי המפרט
תקן	נספח ג׳ של הקבלן סעיף 3.7.5
מחיר	1,200₪ (מחיר ליחידה: 1,200₪, כמות: 1 קומפ׳)

דוגמא

3.7.5 לוח חשמלי דירתי בתוך דירה: יש, מיקום – ע"פ תוכניות יועץ חשמל . בלוח יהיה שטח פנוי בגודל של 6 מודולים לפחות לצורך הרחבה בעתיד.
בכל דירה תותקן מערכת לניטור ולבקרה של צריכת החשמל הדירתית. המערכת תתאים לחיבור תלת פאזי ולרשת החשמל הישראלית ותאפשר הזנת תעריפי החשמל המשתנים.
המערכת תכלול: יח' מדידה בלוח החשמל הדירתית אש רק מתבססת על רכיב המודד זרם חשמלי (3 חיישני זרם עבור לוח תלת פאזי) יח' תקשורת לשידור אלחוטי , צג דיגיטלי אלחוטי המקבל ומעבד את הנתונים בצורה מקומית ומציג אותם בשפה העברית בצורה ברורה. הצג יותקן בפנים הדירה , בסמוך לדלת הכניסה / במבואת הכניסה במקום נגיש ובגובה 1.5 מ' מהרצפה , הצג יציג לפחות את נתוני צריכת האנרגיה והמצטברת (בקוט"ש) ואת עלותם הכספית.

נספח ג' סעיף 3.7.5

3. ניקיון

3.1 ממצא	ניקיון כללי בדירה
מיקום	כלל הבית
המלצה	יש לבצע ניקיון סופי לקראת מסירת הדירה
מחיר	400₪ (מחיר ליחידה: 400₪, כמות: 1 קומפ')

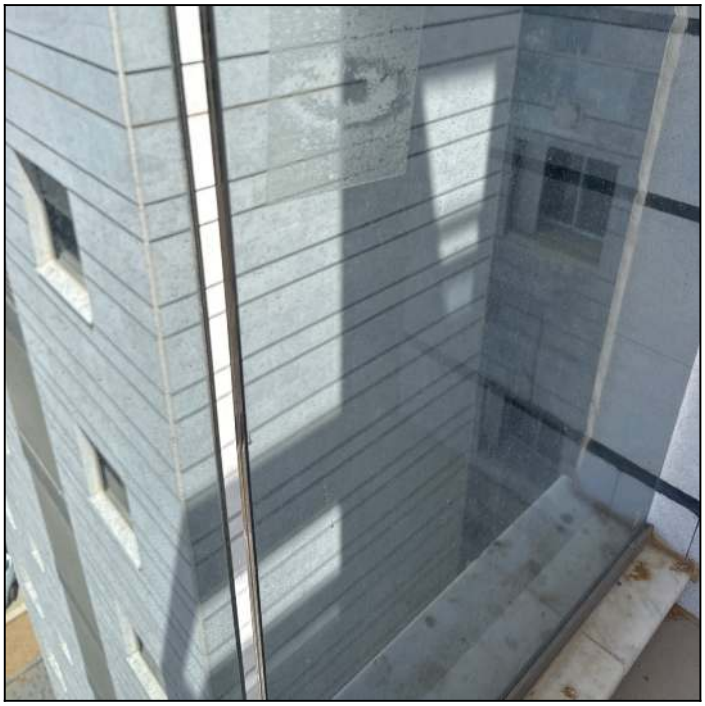

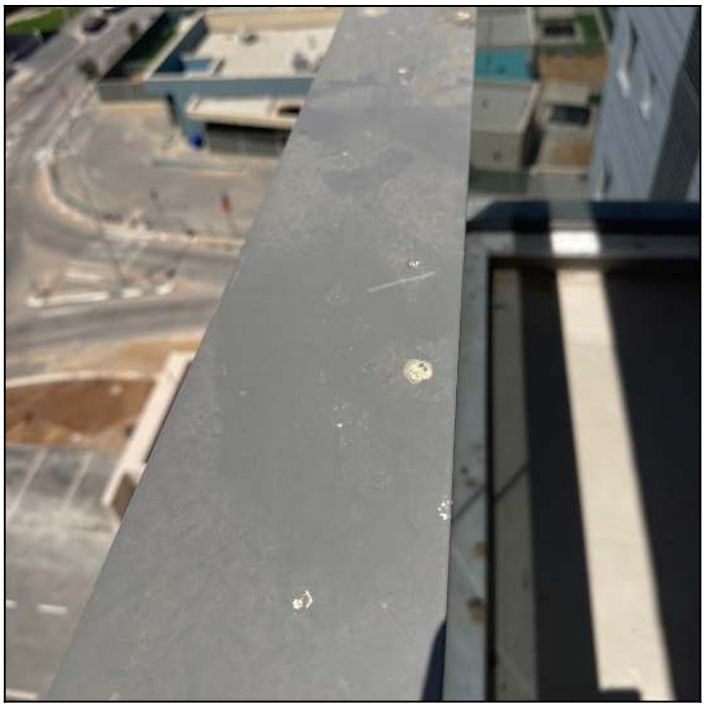

4. אלומיניום

4.1 ממצא	כנף ויטרינה/חלון לא ננעלת באופן מלא ותיקני
מיקום	מרפסת שמש
המלצה	יש לתקן מנגנון נעילה שיאפשר את נעילתו במצב סגור ללא אפשרות פתיחה מבחוץ
תקן	[תקן 4068 חלק 1 סעיף 7.1]
מחיר	150₪ (מחיר ליחידה: 150₪, כמות: 1 קומפ')

פרק ז - בדיקות

1 .7. כללי

הבדיקות המתוארות להלן הן בדיקות עצמיות שיש לבצע לפני ההתקנה, במהלכה ובסיומה. בדיקות של מעבדה מאושרת[9] ייערכו רק לפי חזמנת מיוחדת.

מטרות הבדיקות הן: לקבוע אם ההתקנה על כל שלביה נעשתה כראוי, אם המוצרים המותקנים הם ללא פגמים, אם הם נקיים מעצמים זרים העלולים להפריע לתפקודם ואם הם פועלים כראוי.

4.2 ממצא	שריטות/פגמים בחלון האלומיניום
מיקום	מרפסת שמש
המלצה	נדרש לתקן ובמידת הצורך להחליף
תקן	תקן 1068 חלק 2 סעיף 202.1.
מחיר	200₪ (מחיר ליחידה: 200₪, כמות: 1 קומפ')

202. גימור הפרופילים

202.1 כללי

פרופילי האלומיניום יחיו מאולגנים (מצופים בציפוי אנודי) (מין 104.2.1) או צבועים (מין 104.2.2).
גימור כל הפרופילים בחלון אחד ייעשה על ידי אותו מפעל. פרופילים בעלי אותו גוון בחלון אחד לא יגומרו בשיטות גימור שונות, למעט תיקוני פגמים קלים.
לא יהיה כל פגם בפרופילי החלון במשטחים העיקריים שלו (הגדרת 103.2).

4.3 ממצא	שריטות/פגמים בחלון האלומיניום
מיקום	מטבח
המלצה	נדרש לתקן ובמידת הצורך להחליף
תקן	תקן 1068 חלק 2 סעיף 202.1.
מחיר	200₪ (מחיר ליחידה: 200₪, כמות: 1 קומפ')

202. גימור הפרופילים

202.1 כללי

פרופילי האלומיניום יחיו מאולגנים (מצופים בציפוי אנודי) (מין 104.2.1) או צבועים (מין 104.2.2).
גימור כל הפרופילים בחלון אחד ייעשה על ידי אותו מפעל. פרופילים בעלי אותו גוון בחלון אחד לא יגומרו בשיטות גימור שונות, למעט תיקוני פגמים קלים.
לא יהיה כל פגם בפרופילי החלון במשטחים העיקריים שלו (הגדרה 103.2).

4.4 ממצא	יש לתקן איטום גמיש סביב קופינג חלון
מיקום	יחידת הורים
המלצה	יש לאטום היטב בחומר איטום גמיש (תקן 4068.1 טבלה 2) סביב קופינג חלון
תקן	[תקן 4068 חלק 1 סעיף 5.1 וסעיף 5.2]
מחיר	100₪ (מחיר ליחידה: 100₪, כמות: 1 קומפ')

5. 1. תכנון ההתקנה

תכנון ההתקנה יבטיח, כי המוצרים והמלבנים הסמויים יותקנו באופן יציב בפתחים, וכי איטום המישקים[7] (ראו סעיף 5.2) ימנע חדירת מים ואוויר דרכם.

התקנת המוצרים תיעשה לפי תוכניות (לרבות רשימות של מוצרי אלומיניום) שהכין מתכנן שנקבע על ידי המזמין (הגדרה 1.3.8).

התוכניות יכללו את מידות המוצרים, מיקומם ואופן התחברותם למלבנים הסמויים או לפתחים, פרטי ההתקנה של המוצרים ושל המלבנים הסמויים (אם ישנם), ציון העוגנים, פרטי האיטום, ציון חומרי האיטום, כינוי המוצרים על פי התקנים הישראליים החלים עליהם וציון המקום שבו הם מיועדים להיות מותקנים, הכל בהתאם לתקן זה.

5. 2. תכנון האיטום

המישקים[7] המצוינים להלן יהיו אטומים:

א. בין המלבן הסמוי (אם ישנו) לבין הבניין;

ב. בין המוצר לבין המלבן הסמוי;

ג. אם אין מלבן סמוי - בין המוצר לבין הבניין.

האיטום יהיה רציף בכל היקף המוצר והמלבן הסמוי (אם ישנו).

יש להימנע ככל האפשר ממישקים בעלי חתך משולש.

אם יש לאטום מישקים הנמצאים במישורים שונים, יש להקפיד במיוחד על רציפות האיטום במעבר בין המישורים.

תכנון המישק החיצוני בין המוצר למלבן הסמוי, או בין המוצר לבניין (אם אין מלבן סמוי), יאפשר לתחזק ולחדש את האיטום[8].

חומרי האיטום ייבחרו בהתאם לנתונים המצוינים בטבלה 2.

4.5 ממצא	לא קיימים תריסים בחדר שירות בניגוד לנספח ג ולמפרט מחיר למשתכן מהדורה 14
מיקום	חדר שירות
המלצה	יש לבצע תריסים בהתאם לנספח ג'
תקן	נספח ג' סעיף יא - פתחי הדירה, למעט אמבטיה, חדר רחצה, חדר שירותים ומטבח יהיו בעלי תריסים
מחיר	650₪ (מחיר ליחידה: 650₪, כמות: 1 קומפ')

אשר בקרה בע"מ
נבדק
חתימה
תאריך 30.11.22
בדיקה זו נעשתה כלפי חוצה מאחר המבנה האמור בלבד
אין בבדיקה זו משום הנחיה לקיום מאושרות כל דין ואו המבנה
בכל מערכת ותכולתו הקבועים בספרו הם המחייבים

אשר בקרה בע"מ
22.11.2022
נבדק

ד- בממ"ד קיימים פתחי אוורור עפ"י דרישות הג"א.
ו- אוורור המחסן (במידה ויש, ובמידה ויוצמד לדירה) יעשה באמצעות חלון ו/או אוורור מכני (וונטה) ו/או סבכה (רפפה) בדלת-לפי החלטת המתכנן ודרישות כיבוי אש והיתר בניה.
ז- בכל הפתחים בחדר דיור ובכל הפתחים ברוחב 2.5 מ' ומעלה וירכב ארגז תריס גלילה עם שלבי התריס כמפורט בסעיף ט' , עם מנגנון חשמלי ומנגנון פתיחה ידנית.
ח- חלונות עם זיגוג כפול המורכבים משני לוחות זכוכית עם מרווח אוויר בניהם (זיגוג 4 מ"מ משני הצדדים עם מרווח אוויר 6 מ"מ) החלונות ורכיביהם יהיו בעלי ת"ת ואביזרים מקוריים ,ובכללם : סרגלי זיגוג , אטמי גומי EPDM , צירים ,גלגלים, ידיות מובנות, מנגנוני פתיחה ונעילה, החלונות יותקנו על ידי מתקין מורשה מטעם היצרן.
ט- בתריסי גלילה או הזזה יהיו שלבי התריס עשויים פח אלומיניום במילוי פוליאוריתן מוקצף כולל אטם גומי בין השלבים לאטימה מוגברת. עובי הפח יהיה בהתאם למידות הפתח והוראות היצרן.
י. בכל חלונות ההזזה יותקן נתיב נוסף במסילה כהכנה לכנף רשת אחת.
יא. פתחי הדירה , למעט חדרי אמבטיה, חדר רחצה, חדר שירותים ומטבח יהיו בעלי תריסים.
יב. חלון הממ"ד יהיה חלון מסוג אלומיניום מזוגג עם כנף פלדה נגרר בהתאם להוראות פיקוד העורף העדכניות.

-9-

5. נגרות - מטבח

5.1 ממצא	מערכת מג'יק מתנגשת בציר דלת ארון
מיקום	מטבח
הערה	מחיר זה מתייחס למצב שהתיקון הוא קל יחסית ואין צורך להחליף את כל המערכת על מנת לאפשר פתיחה רציפה
המלצה	יש לכוון את המערכת או את הדלת כך שתהיה פתיחה חלקה
מחיר	350₪ (מחיר ליחידה: 350₪, כמות: 1 קומפ')

5.2 ממצא	ניקיון ארונות מטבח ושיש
מיקום	מטבח
הערה	ללא עלות, ניקיון לקראת מסירת הדירה
המלצה	הדבר מהווה פגם אסתטי ותפקודי, יש לנקות לקראת מסירת הדירה

zahis10@gmail.com | 0507569991
כתובת : יא' הספורטאים 26, באר שבע

zahis10@gmail.com | 0507569991
כתובת : יא' הספורטאים 26, באר שבע

6. עבודות טיח וצבע

6.1 ממצא	תיקון צבע נקודתי באזור צנרת גז
מיקום	מטבח
המלצה	יש לבצע תיקון צבע
מחיר	100₪ (מחיר ליחידה: 100₪, כמות: 1 קומפ')

6.2 ממצא	תיקוני צבע נקודתיים במספר מקומות בחדר
מיקום	חדר שינה 1
המלצה	נדרש לתקן באופן נקודתי על ידי ניקוי פני השטח, חורים/סדקים/שריטות וכיוצ"ב יש לסתום באמצעות שפכטל עד ליישור פני המשטח, שיוף, ניקוי חוזר, וצביעה חוזרת 2 שכבות(אין מתחילים לצבוע חדשה בטרם ייבוש השכבה שקדמה לה). בעת הצביעה יש להקפיד על הגנת הסביבה מפני ליכלוך באמצעות ניילון/נייר או חומר אחר מתאים. בגמר הצביעה ככל ויישנם כתמי צבע ברצפות יש להסירם. גוון שכבת הצבע יהיה זהה לקיים.
תקן	תקן 1920 חלק 2 משנת 2002 סעיף 6.2 [מפמ"כ 216 סעיף 10] "בדיקת טיב הצביעה - בדיקה חזותית ציפוי הצבע יהיה אחיד, בלא הבדלי גוון וברק, ובלא פגמים המקלקלים את מראה הציפוי." [תקן 1922.1 שנת 2000] הדן במערכת צבע בביניינים מפנה לתקן 1922.2 [תקן 1922.2 שנת 2000] התקן מחדד את אופן הבדיקה, יש לבדוק במרחק חצי מטר מהמשטח הנבדק, ממרחק זה לא יראו פגמים.
מחיר	200₪ (מחיר ליחידה: 200₪, כמות: 1 קומפ׳)

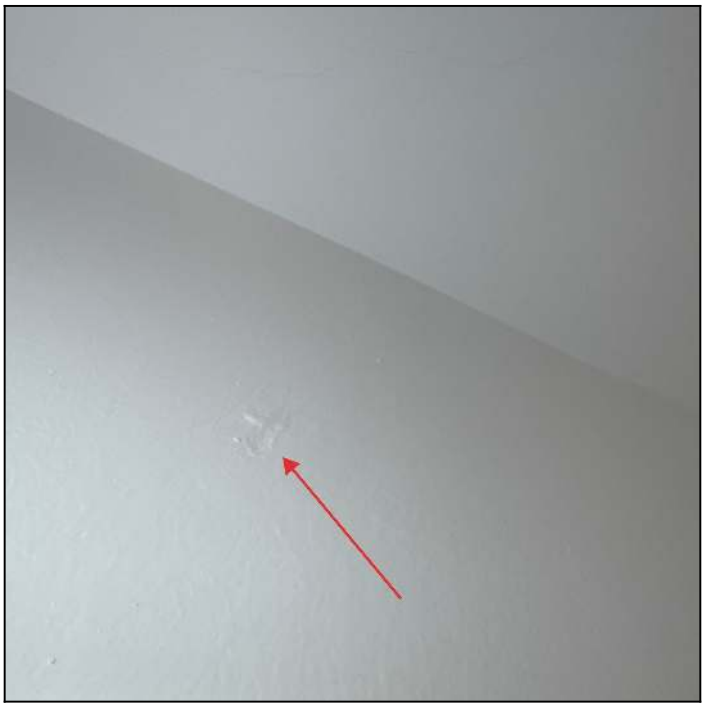

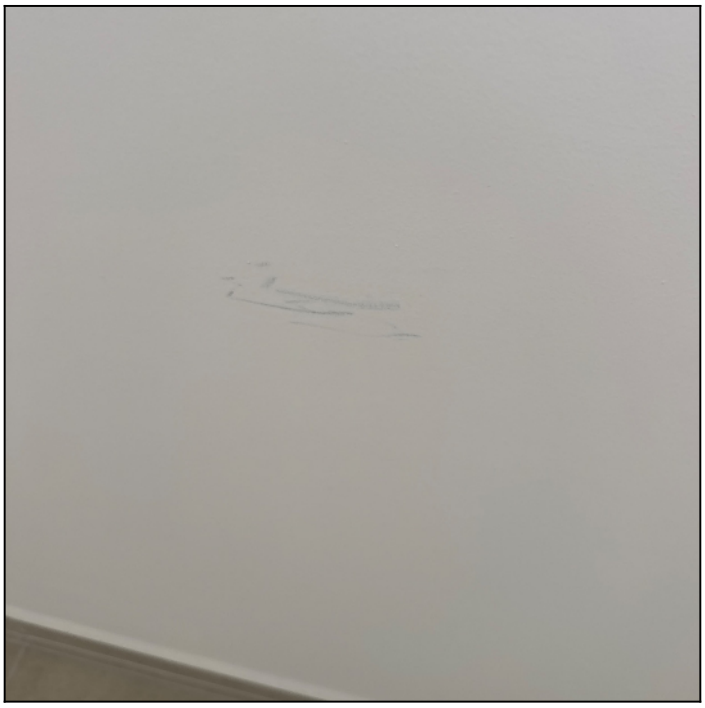

6. 2 תיקונים וגימור

כל פגם מכני הנוצר בשכבות הטיח כתוצאה מפעולה כלשהי יתוקן מיד בעת הביצוע או בעת הבדיקות לאחר תום הביצוע. מתקנים תוך שמירת האטימות ושאר התכונות הנדרשות מהמערכת ולפי הוראות יצרן הטיח.

תקן 1920 חלק 2 משנת 2002 סעיף 6.2

10. בדיקת טיב הצביעה

10.1 - בדיקה חזותית - ציפוי הצבע יהיה אחיד, בלא הבדלי גוון וברק, ובלא פגמים, המקלקלים את מראה הציפוי, כגון: קימוטים, נזילות, בועות, חורים או סדקים.

מפמכ 216 סעיף 10

6.3 ממצא	סדקים בטיח
הערה	בתקרה בין 2 החלונות
המלצה	יש לחרוץ מחדש את אזור הסדק ולתקן על פי דרישות התקן (מומלץ - לפתוח את הסדק עד רוחב 1-2 ס"מ, לנקות וליישם קלסימו, לאחר מכן לשייף למרוח חומר מקשר (פריימר) ולצבוע מחדש)
תקן	[תקן 1920 חלק 2 סעיף 3.1]
מחיר	250₪ (מחיר ליחידה: 250₪, כמות: 1 קומפ')

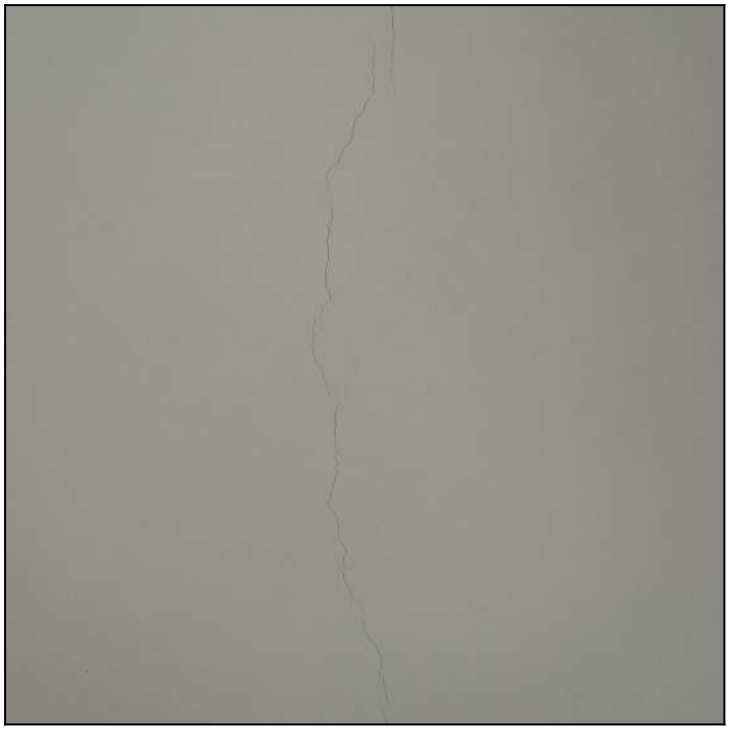

3.1. מראה מערכת הטיח

המראה של מערכת הטיח, גימור הטיח וגונו יתאימו למוזמן. במערכת טיח המיועדת לגימור בשכבת צבע בלבד, לא ייראו סדקים שעוביים גדול מ-0.3 מ"מ.

תקן 1920 חלק 2 משנת 2002 סעיף 3.1

7. חיפוי אבן טבעית

7.1 ממצא	לא נמצא אף מים (פאזה) בקצה קופינג אדן החלון
מיקום	חדר שינה 1
המלצה	יש לבצע חריצה תיקנית של האבן ליצירת אף מים - במידה ולא ניתן לחרוץ באופן תיקני - יש לבצע החלפה של האבן, באבן חדשה עם אף מים תיקני
מחיר	150₪ (מחיר ליחידה: 150₪, כמות: 1 קומפ')

7.2 ממצא	לא נמצא אף מים (פאזה) בקצה קופינג אדן החלון
מיקום	יחידת הורים
הערה	לא קיים אף מים בתחתית הקופינג
המלצה	יש לבצע חריצה תיקנית של האבן ליצירת אף מים - במידה ולא ניתן לחרוץ באופן תיקני - יש לבצע החלפה של האבן, באבן חדשה עם אף מים תיקני
מחיר	150₪ (מחיר ליחידה: 150₪, כמות: 1 קומפ')

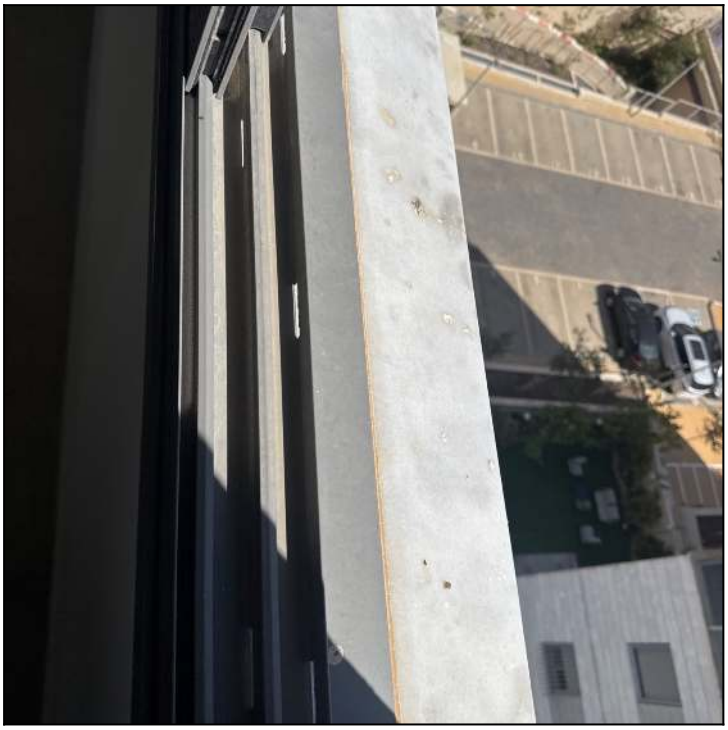

7.3 ממצא	יש למלא/לתקן כוחלה בין המישקים של החיפוי אבן החיצונית במספר רב של מקומות בהיקף החיצוני של הדירה
מיקום	היקף הדירה מבחוץ
המלצה	לבצע תיקוני כוחלה מילוי ועובי כנדרש על פי דרישות התקן על מנת למנוע חדירת מים עתידית אל תוך הדירה
תקן	תקן 2378 חלק 1 סעיף 3 - חובה למלא מִשקים ברוחב 6–12 מ״מ בטיט-כיחול מתאים
מחיר	700₪ (מחיר ליחידה: 700₪, כמות: 1 קומפ׳)

zahis10@gmail.com | 0507569991
כתובת : יא' הספורטאים 26, באר שבע

8. מסגרות-ממ"ד

8.1 ממצא	דלת ממד בפתיחה מירבית גדולה מ-18 ס"מ
מיקום	מסדרון
המלצה	יש לכוון את הדלת כך שתבלוט במקסימום 18 ס"מ
תקן	תקנות התכנון והבניה סעיף 3.2.1.10
מחיר	500₪ (מחיר ליחידה: 500₪, כמות: 1 קומפ')

8.2 ממצא	חלון פלדה בממ"ד לא נסגר באופן הרמטי
מיקום	ממ"ד
הערה	כרגע החלון תקוע ולא זז
המלצה	יש לתקן את החלון עד סגירה מלאה והרמטית של חלון הברזל
תקן	[תקן 4422 חלק 2 סעיף 4.2]
מחיר	300₪ (מחיר ליחידה: 300₪, כמות: 1 קומפ')

4.2. בדיקת קיימות

4.2.1 בדיקת תפעול מחזורי

מפעילים באגף דלת או חלון 10,000 מחזורי פתיחה וסגירה.

הערה:

בדיקה זו אינה נעשית בדלת הדף-רסיסים (מין 1.4.1.5 ומין 1.4.1.6).

בודקים בתדירות שאינה גדולה מ-20 מחזורים לדקה.

אם בפריטים קיימים מנגנוני נעילה בעלי הפעלה נפרדת נוספת, בודקים בבדיקת הקיימות גם את המנגנונים האלה.

מכל מקום, הכוח המרבי שיידרש להפעיל כל אגף לפני הבדיקה ולאחריה יהיה כמפורט להלן:

א. חלון, למעט חלון הדף להתקנה במרחב מוסדי - 15 ק"ג;

ב. חלון הדף להתקנה במרחב מוסדי - 20 ק"ג;

ג. דלת, למעט דלת ממין 1.4.1.5 ודלת ממין 1.4.1.6 (דלת הדף-רסיסים) - 20 ק"ג;

ד. דלת ממין 1.4.1.5 ודלת ממין 1.4.1.6 (דלת הדף-רסיסים) - 25 ק"ג. (רלוונטי רק עבור בדיקת נעילת חירום שלהלן).

בתום הבדיקה לא יימצאו עיוויים משתיירים, סדקים או פגמים חזותיים אחרים, העלולים להפריע לפעולת הפתיחה או הסגירה של הדלת או החלון.

שחיקת ציפוי האבץ קבילה.

4.2.2 בדיקת נעילת חירום

מפעילים באגף הדלת או החלון 500 מחזורים של פתיחה ונעילת חירום.

בודקים כמפורט בסעיף 4.2.1.

האגף יעמוד בדרישות סעיף 4.2.1.

8.3 ממצא	ניקיון מסגרות חלון
מיקום	ממ"ד
המלצה	יש לנקות לפני מסירה
מחיר	100₪ (מחיר ליחידה: 100₪, כמות: 1 קומפ')

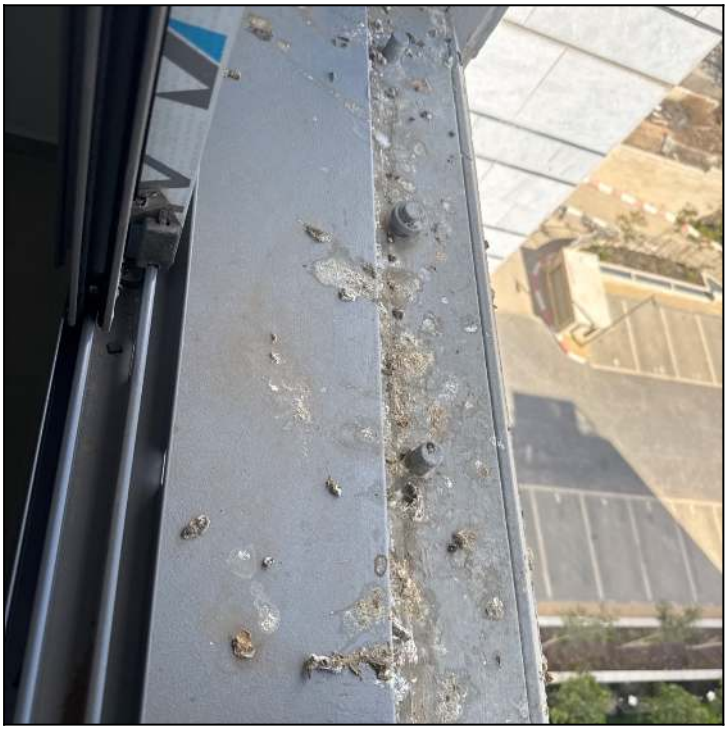

9. שונות

9.1 ממצא	לא הותקן תריס אל חוזר לפתח פליטת האדים של מייבש הכביסה
מיקום	חדר שירות
המלצה	נדרש להשלים תריס אל חוזר עם משקולת במישור החיצוני של קיר מסתור הכביסה
תקן	מפרט מכר למחיר למשתכן סעיף 3.4
מחיר	500₪ (מחיר ליחידה: 500₪, כמות: 1 קומפ')

דוגמא לתריס

10. אינסטלציה

10.1 ממצא	אסלה לא מפוסלת - בניגוד למפרט המוצר
מיקום	חדר רחצה כללי
המלצה	יש לפלס את האסלה על פי מפרט הטכני של המוצר
תקן	ת"י 1385 - האסלה תותקן בהתאם להוראות היצרן כשהיא יציבה ואופקית
מחיר	450₪ (מחיר ליחידה: 450₪, כמות: 1 קומפ')

10.2 ממצא	נקודת מים לא מורכבת
מיקום	חדר רחצה הורים
המלצה	יש להרכיב נקודת מים
מחיר	300₪ (מחיר ליחידה: 300₪, כמות: 1 קומפ')

11. ריצוף

11.1 ממצא	שיפוע ריצוף מקלחון לא תיקני (תיקני : 1%-4%)
מיקום	חדר רחצה הורים
המלצה	יש לבצע שיפוע בריצוף מקלחון לפי תקן (1%-4%)
תקן	תקן 1205 חלק 3 סעיף 3.2.5.1
מחיר	500₪ (מחיר ליחידה: 500₪, כמות: 1 קומפ')

3. 2. 5. 1 תא מקלחת ללא אגנית

רצפת תא מקלחת ללא אגנית תנוקז כמפורט להלן:

- באמצעות מחסום רצפה ונקז;
- באמצעות מאסף המצויד במחבר ונקז שיחוברו למחסום רצפה אשר ימוקם מחוץ לתא המקלחת;
- שיפוע רצפת התא לכיוון הנקז יהיה בין 1% ל-4%.

תקן 1205 חלק 3 סעיף 3.2.5.1

11.2 ממצא	בוצע רובה בצבע אפור על ריצוף בצבע בז׳ במקלחת הורים, דבר היוצר פגם חזותי כלפי הדיירת. לטענת הדיירת לא ניתנה לה אופציה לבחירת רובה כלל
מיקום	חדר רחצה הורים
המלצה	על פי מפרט מחיר למשתכן מהדורה 14 שהקבלן מחוייב אליו, היו צריכות להיות לפחות 2 בחירות רובה שונות לבחירת הדיירים, מה שלא קרה בפועל.
תקן	הקבלן חתום בנספח ג׳ סעיף 16, שבמידה וקיימת סטירה בין נספח ג׳ למפרט המכר (מהדורה 14), מה שמחייב זהו מפרט המכר מהדורה 14
מחיר	₪1,200 (מחיר ליחידה: ₪1,200, כמות: 1 קומפ׳)

מחיר למשתכן- מפרט מחייב
מהדורה 14- 28.11.18

מרחבי אריחים כיוונים	4.5		חומרי קירות המזכר יגיע מבודדת חיקוי אריחים בשטוש מידות שונות לפחות : אחת סוגי הגיליה 60 X 30 סיגו הרסידיה האחרונה תוצגנה סבלי אלה : 20 X 30 סיגו, 25 X 50 סיגו, 60 X 20 סיגו, 60 X 25 סיגו. המזכר יהא רשאי להגיש, בהסכמת הרכיה, אריחים בסיגות ודגמים לאפשרים וכן בסיגות סטנדרטיות ללא כל שינוי בסיגו הרגילה.
עובי הרישוף	4.7	4.7.1	כמוסכם : בגיבה הא ס"מ לפחות לכל אורך משטח הבנדה כאשר יתבצע ציפוי ביחידה BI - חיפוי מדרגות הנאם מאחורי ההגבר ומגיבו –בקו הגפה העליון של הרישוף מעל הרכיה ומגבה 1.50 מ' מעל הרישוף. מעל החיפוי הבקיריוקי סיפון : צבע אקריליי
		4.7.2	בחדר אמבטיה ובחדר מקלחת : ריצפי קירות בסיגות לבחירת המזמין ללא שינוי מחבריר עד גובה קו מטקות תחלה לפחות. מעל הרישוף ועד לתקרה - סיד - צבע אקריליי
		4.7.3	בחדר שירותים חיפוי קירות בסיגות כספרטים בחיבורי הרחצה עד גובה 1.50 מ' לפחות. מעל הרישוף - סיד- צבע אקריליי
		4.7.4	לצורת גליים, אנכית או אופקית. בכל חלקי הדירה, יש לבצע סגירה טובנית סולל בודד אקוסטי (אם נדרש) ובגבר וחיפוי וחוט לגבי הקירות
שדרות וחשמל	4.8		לכל סידות אריח, המיעוד לריצוף או לחיפוי, המזכר יגיע לקומה, לכל הפחות, 4 שדרות של דשנף ו-3 דוגמאות-מגים. מכל שדרה התואמים לדגמאות-מגים מצויה ושמחים בשטוש בדירות סגורים. לפחות אחד מבני הגוגים המוצגים יהיה בגוון בהיר גוטרלי. לפחות אחת מבין הדגמים יהיה בגוון יסבריק חלקית (LAPPATO). המזכר יגיע לקומה בחירה בין שני גוונים של [redacted] : למילוי מישטחים (פוגה) בין אריחים : אחת בגוון אפור ושאחרת בגוון קרוב ביותר לגוון השולט של האריח שנבחר עבור עניי הקומה. לכל סידות אריח המיעוד לריצוף המרפסות, המזכר יגיע לקומה, לכל הפחות, 4 שדרות של דשנף ו-3 דוגמאות-מגים. מכל שדרה התואמים לדגמאות-מגים מצויה ושמחים בשטוש בדירות סגורים. לפחות אחד מבני הגוגים המוצגים יהיה בגוון בהיר גוטרלי. אחת מהם יהיה מרקם ואחד מהם בגוון יגמא. תואמת לגגיה דגמא שנבחר עבור עניי הקומה בשטוש בדירה.
מרחבי מרפסות	4.9	4.9.1	נמר חמרדנות יהיה בהתאמה לדרישות תיי 2279 והדרישות כל דיי
		4.9.2	נמר חמרדנות יהיה מיוחדות עמיידה. אבן טבעית המועדים לחיפוי מדרגות מתכת. המדים לדרישות תקן ישראלי מס' 1354 חלק 2
		4.9.3	חיפוי רוכ הקלה המדרגות יהיו מיחידה אחת לכל הדיר המדרגות (לחם אחד לכל הדרגה).

אשר בקרה בע"מ
2022
נ ב ר ק

7. יתכנו שינויים במספר מקומות החנייה ומיקומם בהתאם לצרכי התכנון ו/או אישור הרשויות.
8. גבולות המגרש , פרטי הפיתוח והחלקים הצמודים אינם סופיים ויתכנו סטיות ושינויים בתהליך רישום וחלוקה סופיים , בהתאם לאילוצי התכנון , הביצוע ודרישות הרשויות.
9. פילרים (גומחות) עירוניים ושוחות של מערכות שונות (חשמל, בזק, גז, ביוב וכד') ימוקמו במגרש ועל חשבון שטח המגרש ,בהתאם לתוכניות הפיתוח שיאושרו ע"י הרשויות.
10. בחצרות וגינות הממוקמות מעל תקרות בנויות יש לשתול רק צמחיה מתאימה למניעת פגיעה בשכבות האיטום , יש לוודא הדבר טרם ביצוע גינון ושתילה.
11. במחסנים שיוצמדו לדירות ,יתכנו תקרות מונמכות, קורות ומעברי צנרת ואוורור, המשרתים את כלל הבניין.
12. מיקומם של דוד המים החמים ויח' מיזוג האוויר , באם יותקנו באזור תליית כביסה, מקטינים את החלל ועלולים ליצור הפרעה מקומית אך לא פחות מהנדרש במפרט .
13. הקונה יעשה שימוש רק ביחידות עיבוי שרמת הרעש שלהם אינה עולה על 60 DB (A) במרחק של 1.5 מ' מהמעבה, רמות הרעש בתוך הדירות ,כתוצאה מפעולת היחידה הפנימית שמשרתת את הדירה תונבלנה ל- 40 DB (A) בחדרי שינה, ול- 45 DB (A) , בחדר המגורים , בעת פעולת היחידות הפנימיות בדירות בדרגתן הגבוהה. על הדיירים להציב את בסיסי יחידות העיבוי על גבי בולמי ניאופרן כדוגמת SUPER W PADS , של חב' MASON או ש"ע.
14. בתקופת הבדק והאחריות אין לעשות כל שימוש , שלא באישור החברה בכתב, באריחים רזרביים, אשר ימסרו לקונה למשמרת לצורך תחזוקה.
15. ת"י 1525 "תחזוקת בניינים : בנייני מגורים וסביבתם הקרובה" יחייבו הקונה (חוברת "הנחיות לתחזוקה" תימסר לקונה בעת קבלת החזקה בדירה).
16. במקרה של סתירה בין הוראות המפרט להוראות נספח ג'1 [מפרט מחייב מחיר למשתכן מהדורה 14 – 28.11.18], תגברנה הוראות הנספח, בכפוף לכל דין.
17. כמו כן, במקרה של סתירה בין הוראות החוזה ו/או הוראות הדין ו/או המכרז (להלן : "ההוראות") לבין המפרט לעיל-תגברנה ההוראות.

חתימת המוכר

חתימת הקונה

11.3 ממצא	יש לבצע בידול של ריצוף מקלחת מהריצוף מקלחון, בפועל המקלחון גבוה יותר, דבר היכול לגרום למים לחלחל החוצה
מיקום	חדר רחצה הורים
המלצה	יש לתקן בכדי להגיע למצב שריצוף המקלחון נמוך או שווה לרצפת חדר השירותים
מחיר	400₪ (מחיר ליחידה: 400₪, כמות: 1 קומפ')

11.4 ממצא	שיפוע מרפסת אינו תקין - נדרש מינימום 1% שיפוע לכיוון הנקז ע"פ תקן 1555.3 הדן במערכות חיפוי לריצפה מקרמיקה בשטח אינו מקורה ו/או החשוף לגשם שיפוע הריצוף נדרש להיות מיני 1%.
מיקום	מרפסת שמש
המלצה	יש לפרק את הריצוף הקיים, ולהתקין בשיפוע מינימלי של 1% לכיוון הנקז
תקן	[תקן 1555 חלק 3 סעיף 3.2]
מחיר	4,480₪ (מחיר ליחידה: 4,480₪, כמות: 1 קומפ')

0.45

0.45

3.2. מפלס פני הרצפה והתאמה לתכנון

פני הרצפה יהיו אופקיים או משופעים ויתאימו למפלס ולשיפוע שבתכנון[10]. בשטחים שאינם מקורים או בשטחים החשופים לגשם, השיפוע של פני הרצפה המוגמרים יהיה 1% לפחות, כלפי פתחי הניקוז.
הסטיות המקסימליות המותרות מהתכנון והפרשי הגובה בין אריחים סמוכים יהיו כמפורט בתקן הישראלי ת"י 789. המתכנן ידאג לכך, שגובה החלל לאחר הריצוף, בהתחשב בסטיות המותרות במפלס הרצפה, יתאים לנדרש בתקנות התכנון והבנייה (בקשה להיתר, תנאיו ואגרות).

תקן 1555 חלק 3 משנת 2012 סעיף 3.2

12. מסגרות

12.1 ממצא	לא הורכב מתלה כביסה במסתור כביסה
מיקום	מסתור כביסה
המלצה	יש להתקין מתלה כביסה במסתור
תקן	נספח מחיר למשתכן מהדורה 14 סעיף 12.2.1
מחיר	450₪ (מחיר ליחידה: 450₪, כמות: 1 קומפ')

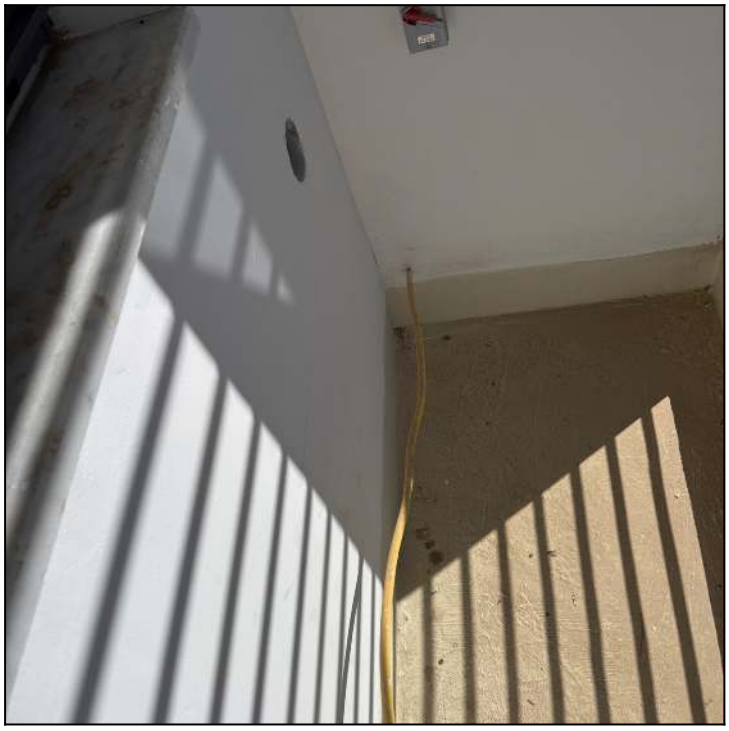

מתקן תליית כביסה ממרפסת שירות		12.2	12.2.1	ממרפסת השירות יותקן מִתקן חיצוני לתליית כביסה, בעל זרועות מתכת מגולוונות וגלגלים באורך מינימלי של 160 ס"מ, 5 חבלי כביסה מפלסטיק ; ניתן שאורך המתקן יהיה קטן מ-160 ס"מ ובתנאי שיותקן מתקן מתרומם שאורכו לא יפחת מ-120 ס"מ והאורך המצטבר של חבלי הכביסה לא יפחת מ-800 ס"מ ; מסתור הכביסה יהיה מחומר עמיד העומד בתקן ישראלי מס' 5100 ; עומק הנישה לתליית כביסה לא יפחת מ-60 ס"מ.

13. חניון

13.1 ממצא	מידות חניה מינימליות אינן תואמות את הנחיות לתכנון חניה של משרד התחבורה, מידות חניה בפועל 2.21 מ' רוחב ו- 4.10 מ' אורך
מיקום	חניה
הערה	עלות מחושבת שלי היא במידה וניתן לתקן באמצעים מקובלים לקבלן, כגון ניסור אבן שפה / סימון חניה מחדש, אחרת יש להתעלם מעלות זו ולהיוועץ בשמאי מקרקעין.
המלצה	יש להרחיב את החניה באמצעים המקובלים על מנת לעמוד במינימום הנדרש, או לחילופין להיוועץ עם שמאי מקרקעין לקבלת אומדן ירידת ערך
תקן	הנחיות לתכנון חניה משרד התחבורה - סעיף 4.1 וסעיף 5
מחיר	₪2,200 (מחיר ליחידה: ₪2,200, כמות: 1 קומפ')

zahis10@gmail.com | 0507569991
כתובת : יא' הספורטאים 26, באר שבע

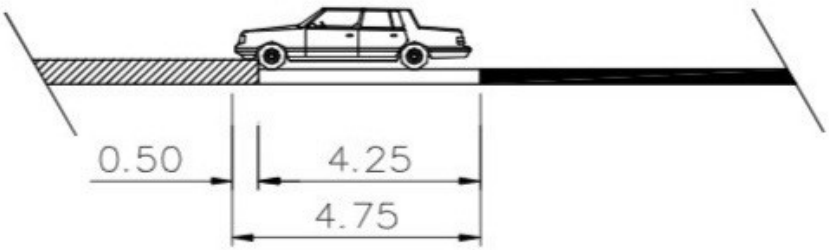

חניה מול אבן שפה

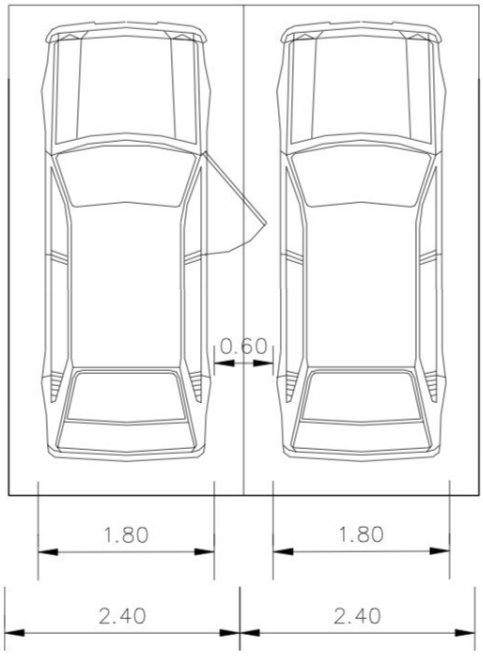

הערכה כספית

#	סעיף	כמות	יחידה	מחיר ליח'	סה"כ (₪)
1	**דלת כניסה**				
1.1	מלבן דלת כניסה ראשית נימצא עם שריטות	1	קומפ'	400	400 ₪
1.2	**סה"כ דלת כניסה**				**400 ₪**
2	**אביזרי חשמל ותקשורת/בטיחות**				
2.1	נקודות גופי תאורה מותקנות באופן רופף ואינן מקובעות לקיר/תקרה	1	קומפ'	150	150 ₪
2.2	אינטרקום טרם הופעל	1	קומפ'	100	100 ₪
2.3	קיים היפוך בשקע חשמל במטבח	1	קומפ'	150	150 ₪
2.4	יש לבדוק האם שקע התלת פאזי במיקום הנכון על פי תוכנית מטבח (שלא הוצגה בפניי)		קומפ'		
2.5	נקודת גז קרובה לנקודת חשמל, יש לוודא שברז הגז נמצא ברום נמוך מנקודת החשמל ובמרחק של לפחות 50 ס"מ	1	קומפ'	500	500 ₪
2.6	טרם הותקן וונטה חשמלית לאיוורור חדר "כלוא"	1	קומפ'	1300	1,300 ₪
2.7	לא נמצא מערכת לניטור צריכת חשמל בבית	1	קומפ'	1200	1,200 ₪
2.8	**סה"כ אביזרי חשמל ותקשורת/בטיחות**				**3,400 ₪**
3	**ניקיון**				
3.1	ניקיון כללי בדירה	1	קומפ'	400	400 ₪
3.2	**סה"כ ניקיון**				**400 ₪**
4	**אלומיניום**				

#	סעיף	כמות	יחידה	מחיר ליח׳	סה"כ (₪)
4.1	כנף ויטרינה/חלון לא ננעלת באופן מלא ותיקני	1	קומפ׳	150	150 ₪
4.2	שריטות/פגמים בחלון האלומיניום	1	קומפ׳	200	200 ₪
4.3	שריטות/פגמים בחלון האלומיניום	1	קומפ׳	200	200 ₪
4.4	יש לתקן איטום גמיש סביב קופינג חלון	1	קומפ׳	100	100 ₪
4.5	לא קיימים תריסים בחדר שירות בניגוד לנספח ג ולמפרט מחיר למשתכן מהדורה 14	1	קומפ׳	650	650 ₪
4.6	**סה"כ אלומיניום**				**1,300 ₪**
5	**נגרות - מטבח**				
5.1	מערכת מג׳יק מתנגשת בציר דלת ארון	1	קומפ׳	350	350 ₪
5.2	ניקיון ארונות מטבח ושיש	1	קומפ׳	0	
5.3	**סה"כ נגרות - מטבח**				**350 ₪**
6	**עבודות טיח וצבע**				
6.1	תיקון צבע נקודתי באזור צנרת גז	1	קומפ׳	100	100 ₪
6.2	תיקוני צבע נקודתיים במספר מקומות בחדר	1	קומפ׳	200	200 ₪
6.3	סדקים בטיח	1	קומפ׳	250	250 ₪
6.4	**סה"כ עבודות טיח וצבע**				**550 ₪**
7	**חיפוי אבן טבעית**				
7.1	לא נמצא אף מים (פאזה) בקצה קופינג אדן החלון	1	קומפ׳	150	150 ₪
7.2	לא נמצא אף מים (פאזה) בקצה קופינג אדן החלון	1	קומפ׳	150	150 ₪

#	סעיף	כמות	יחידה	מחיר ליח׳	סה״כ (₪)
7.3	יש למלא/לתקן כוחלה בין המישקים של החיפוי אבן החיצונית במספר רב של מקומות בהיקף החיצוני של הדירה	1	קומפ׳	700	700 ₪
7.4	**סה״כ חיפוי אבן טבעית**				**1,000 ₪**
8	**מסגרות-ממ"ד**				
8.1	דלת ממד בפתיחה מירבית גדולה מ-18 ס״מ	1	קומפ׳	500	500 ₪
8.2	חלון פלדה בממ"ד לא נסגר באופן הרמטי	1	קומפ׳	300	300 ₪
8.3	ניקיון מסגרות חלון	1	קומפ׳	100	100 ₪
8.4	**סה״כ מסגרות-ממ"ד**				**900 ₪**
9	**שונות**				
9.1	לא הותקן תריס אל חוזר לפתח פליטת האדים של מייבש הכביסה	1	קומפ׳	500	500 ₪
9.2	**סה״כ שונות**				**500 ₪**
10	**אינסטלציה**				
10.1	אסלה לא מפוסלת - בניגוד למפרט המוצר	1	קומפ׳	450	450 ₪
10.2	נקודת מים לא מורכבת	1	קומפ׳	300	300 ₪
10.3	**סה״כ אינסטלציה**				**750 ₪**
11	**ריצוף**				
11.1	שיפוע ריצוף מקלחון לא תיקני (תיקני : 1%-4%)	1	קומפ׳	500	500 ₪
11.2	בוצע רובה בצבע אפור על ריצוף בצבע בז׳ במקלחת הורים, דבר היוצר פגם חזותי כלפי הדיירת. לטענת הדיירת לא ניתנה לה אופציה לבחירת רובה כלל	1	קומפ׳	1200	1,200 ₪

#	סעיף	כמות	יחידה	מחיר ליח׳	סה"כ (₪)
11.3	יש לבצע בידול של ריצוף מקלחת מהריצוף מקלחון, בפועל המקלחון גבוה יותר, דבר היכול לגרום למים לחלחל החוצה	1	קומפ׳	400	400 ₪
11.4	שיפוע מרפסת אינו תקין - נדרש מינימום 1% שיפוע לכיוון הנקז ע"פ תקן 1555.3 הדן במערכות חיפוי לריצפה מקרמיקה בשטח אינו מקורה ו/או החשוף לגשם שיפוע הריצוף נדרש להיות מיני 1%.	1	קומפ׳	4480	4,480 ₪
11.5	**סה"כ ריצוף**				**6,580 ₪**
12	**מסגרות**				
12.1	לא הורכב מתלה כביסה במסתור כביסה	1	קומפ׳	450	450 ₪
12.2	**סה"כ מסגרות**				**450 ₪**
13	**חניון**				
13.1	מידות חניה מינימליות אינן תואמות את הנחיות לתכנון חניה של משרד התחבורה, מידות חניה בפועל 2.21 מ׳ רוחב ו- 4.10 מ׳ אורך	1	קומפ׳	2200	2,200 ₪
13.2	**סה"כ חניון**				**2,200 ₪**
14	**סה"כ ביניים**				**18,780 ₪**
15	**בצ"מ (10%)**				**1,878 ₪**
16	**פיקוח הנדסי (10%)**				**2,066 ₪**
17	**סה"כ**				**22,724 ₪**
18	**מע"מ (18%)**				**4,090 ₪**
19	**סה"כ כולל מע"מ**				**26,814 ₪**

הערות להערכה כספית

- המחירים הנ"ל מתבססים על עבודות תיקון המתבצעות ע"י קבלן ראשי 1 המחזיק צוות וציוד באזור, באם העבודות יבוצעו ע"י קבלנים מזדמנים הרי יש לצפות למחירים גבוהים מהנקובים, בשיעור של עד 20-30%.
- המחירים נכונים ליום עריכת חוות הדעת
- יש לקחת בחשבון כי יתכן פער גדול בתמחור בין קבלן לקבלן. המחירים הנקובים לעיל מבוססים על פי מחירונים מקובלים כגון "דקל" שיפוצים, בנוסף במהלך השיפוץ ייתכנו שינויים עקב אילוצים בלתי צפויים העלולים להשפיע על העלויות.
- משך הזמן לביצוע התיקונים הינו כשבוע
- יתכן כי בעקבות בדיקות מעבדה מאושרת בנושא חיפוי האבן, רטיבות מתחת לריצוף כמו בנושאים אחרים בהתאם לנסיבות, היקף עלויות שיידרשו יוגדל.
- במידה ונקבעו ירידת ערך בדו"ח יש להיוועץ בשמאי מקרקעין לקבלת אומדן.
- חוות דעת זו נעשתה למטרת שווי התחשבנות בין המזמין לקבלן ו/או גורם אחר. אחריותו של הח"מ מוגבלת למזמין חוות הדעת למטרת חוות הדעת בלבד. שימוש שלא בהתאם לאמור לעיל ייעשה לאחר קבלת אישור בכתב מאת הח"מ

הנני מצהיר בזאת כי אין לי כל עניין אישי בנכס הנדון וכי הערכה זו נעשה עפ"י מיטב ידיעתי, הבנתי, וניסיוני המקצועי.

בברכה,
צחי שמי | צ.ע שמי יזמות בע"מ

zahis10@gmail.com | 0507569991
כתובת : יא' הספורטאים 26, באר שבע