CENTRES D'EXCELLENCE D'AFRIQUE POUR L'IMPACT DE DEVELOPMENT (CEA-IMPACT)

Centre d'Excellence pour la Formation et la Recherche en Sciences et Technologies de l'Eau, l'Energie et l'Environnement en Afrique de l'Ouest et du Centre (CEA-IMPACT-2iE)

PLAN DE MISE EN ŒUVRE 2019 – 2023

(AVANT PROJET 08 JUILLET 2019)

TABLE DES MATIÈRES

LISTE DES ABRÉVIATIONS ET ACRONYMES.....3

1. RESUME NARRATIF..... 5

2. DESCRIPTION DES PROJETS CEA DE 2iE 8

2.1 Définition du périmètre des projets 8
2.2 Les formations concernées 9
2.3 Les thématiques et axes de recherche concernés 11
2.4 Les équipes de projets 13
2.5 Les activités et procédures de gestion 15

3. APERÇU DES RÉSULTATS PRÉVUS, DE LA GÉNÉRATION DE REVENUS, DES ACTIVITÉS ET DES COÛTS POUR LA PREMIÈRE ANNÉE 17

4. CHRONOGRAMME DES ACTIVITÉS PRÉVUES POUR TOUTE LA PÉRIODE DU PROJET 26

5. MODALITÉS DE MISE EN ŒUVRE 27

5.1 Politiques directrices, règles et règlements..... 27
5.2 Structures de gouvernance du CEA-IMPACT 30
5.3 Conseil consultatif sectoriel 33
5.4 Durabilité 35
5.5 Conseil consultatif scientifique international 38
5.6 Impact institutionnel..... 41
5.7 Structures et mécanismes d'incitation 44
5.8 Rôles et responsabilités des membres de l'équipe CEA..... 45
5.9 Politique relative au harcèlement sexuel 47
5.10 Protections environnementales et sociales..... 48

6. SUIVI DU RENDEMENT 50

6.1 Cadre des résultats du projet CEA-IMPACT-2iE 50
6.2 Indicateurs Liés au Décaissement du CEA-IMPACT-2iE..... 51

7. APERÇU DU BUDGET POUR LA PÉRIODE TOTALE DU PROJET 52

8. FICHES D'ACTIVITÉ DÉTAILLÉES..... 53

ANNEXES.....97

LISTE DES ABRÉVIATIONS ET ACRONYMES

2iE :	Institut International d'Ingénierie de l'Eau et de l'Environnement
AEP :	Adduction d'Eau Potable
AQRM :	African Quality Rating Mechanism
AUA :	Association des Universités Africaines
AUF :	Agence Universitaire de la Francophonie
BCEAO :	Banque Centrale des Etats de l'Afrique de l'Ouest
BM :	Banque Mondiale
BOA :	Bank Of Africa
CA :	Conseil d'Administration
CAMES :	Conseil Africain et Malgache pour l'Enseignement Supérieur
CAR :	Comité Audit et Rémunération
CCGH :	Conception, Confort et Gestion des Habitats
CCS :	Conseil Consultatif Sectoriel
CCSI :	Conseil Consultatif Scientifique International
CEA :	Centre d'Excellence Africain
CEA1 :	Projet de Centre d'Excellence de la Banque Mondiale
CEA-2iE :	Centre d'Excellence 2iE
CEA-IMPACT-2iE :	Centre d'Excellence pour la formation et la recherche en Sciences et Technologies de l'Eau, l'Energie et l'Environnement en Afrique de l'Ouest et du Centre
CEDEAO :	Communauté Economique des Etats de l'Afrique de l'Ouest
CGE :	Conférence des Grandes Ecoles
CIC :	Carte d'Identité Carbone
CIRA :	Conseil Ingénierie et Recherche Appliquée
CoE-2iE :	Collège d'Ingénierie pour la formation et la recherche en Sciences et Technologies d'Ingénierie de l'Energie et des Infrastructures en Afrique de l'Ouest et du Centre
CSI :	Conseil Scientifique International
CTI :	Commission française des Titres d'Ingénieur
DEAA :	Direction des Enseignements et des Affaires Académiques
DEFC :	Direction de l'Entrepreneuriat et de la Formation Continue
DFC :	Direction Financière et Comptable
DLI :	Décaissement Lié aux Indicateurs
DR :	Direction de la Recherche
DRH :	Directeurs des Ressources Humaines
DSG :	Direction des Services Généraux
DSI :	Direction des Systèmes d'Information
EA :	Eau et Assainissement
ED :	Ecole Doctorale
ESRI :	Energie Solaire et Réseaux Intelligents
EUR-ACE :	European Accredited Engineer
FPL :	Formation Professionnelle en Ligne

GCH :	Génie Civil et Hydraulique
GDM :	Gestion Durable des Mines
GEAAH :	Génie de l'Eau, de l'Assainissement et des Aménagements Hydro-agricoles
GEEI :	Génie Electrique, Energétique et Industriel
ISO :	International Standardization Organisation
IRH :	Infrastructures et Réseaux Hydrauliques
LaBEREE :	Laboratoire Energie Renouvelable et Economie d'Energie
LEMHaD :	Laboratoire Eco-Matériaux et Habitats Durables
LEHSA :	Laboratoire Eaux, Hydro-Systèmes et Agriculture
MESRSI :	Ministère de l'Enseignement Supérieur, de la Recherche Scientifique et de l'Innovation
MGIS :	Master en Gestion des Infrastructures et Services
MSCD :	Matériaux et Structure pour une Construction Durable
NEPAD :	Nouveau Partenariat pour le Développement de l'Afrique
NIES :	Notice d'Impact Environnemental et Social
ODD :	Objectifs de Développement Durable
ONG :	Organisation Non Gouvernementale
PASET :	Partnership for skills in Applied Sciences, Engineering and Technology
PGES :	Plan de Gestion Environnementale et Sociale
POS :	Plan d'Orientation Stratégique
PTF :	Partenaires Techniques et Financiers
RESCIF :	Réseau d'Excellence des Sciences de l'Ingénieur de la Francophonie
RSE :	Responsabilité Sociétale des Entreprises
SEEN :	Société d'Exploitation des Eaux du Niger
SEGECOS :	Gestion et Valorisation des Connaissances Scientifiques
SHSM :	Sciences Humaines Sociales et Managériales
SICAD :	Service d'Ingénierie Conseil Appliqué pour le Développement
SMQ :	Système de Management de la Qualité
SODECI :	Société de distribution d'eau de Côte d'Ivoire
SST :	Editions Sud Sciences et Technologies
STI :	Science, Technologie et Innovation
TICE :	Technologies de l'Information et de la Communication pour l'Enseignement
TOEFL :	Test of English as a Foreign Language
TOEIC :	Test of English for International Communication
UAM :	Université Abdou Moumouni
UD :	Université de Dédougou
UDS :	University for Development Studies
UEMOA :	Union Economique et Monétaire Ouest Africaine
UK :	Université de Koudougou
UO1 :	Université Ouaga 1 Professeur Joseph Ki-Zerbo
WASH :	Water, Sanitation and Hygiene

1. RESUME NARRATIF

L'Afrique fait face de nos jours à de nombreux défis qui entravent sérieusement son développement socio-économique. La question de la sécurité alimentaire, hydrique et énergétique reste l'une des préoccupations majeures des pays africains. Avec une population estimée à plus de deux (2) milliards d'habitants à l'horizon 2050, soit près de 25% de la population mondiale, l'Afrique devra développer des politiques fortes et des initiatives innovantes afin d'assurer le bien-être de cette population dans un environnement de plus en plus hostile marqué par les aléas climatiques et l'insécurité régionale. Tout en optimisant l'exploitation de ses riches et abondantes ressources naturelles (terres, forêts, eaux, minerais, etc..), l'Afrique doit tirer le maximum de profit de son dividende démographique, grâce au développement de son capital humain et à une éducation de qualité. Une population de plus en plus jeune (plus de 60% de jeunes de moins de 25 ans), bien éduquée et formée, est à même d'impulser une nouvelle dynamique de développement et accélérer la croissance économique. Le Centre d'Excellence 2iE (CEA-IMPACT) s'est résolument investi depuis cinquante (50) ans dans cette mission de doter l'Afrique de techniciens, ingénieurs et cadres hautement compétents et innovants dans les secteurs stratégiques de développement de l'Afrique que sont l'Eau et l'Assainissement, l'Agriculture, l'Environnement, l'Energie et l'Entreprenariat. Depuis sa création, 2iE a formé et mis sur le marché de l'emploi (secteurs public et privé) plus de 8000 diplômés de près de 30 nationalités qui œuvrent au quotidien à la résolution des défis de développement des pays africains.

La phase précédente (2014-2019) du Projet de Centre d'Excellence de la Banque Mondiale (CEA1) a permis au CEA-IMPACT de renforcer sa capacité de réponse régionale afin de contribuer significativement aux défis de développement du continent dans les domaines de l'eau, l'agriculture et l'environnement, à travers une formation en Sciences et Techniques de l'Ingénieur (STI) de qualité internationale et une recherche appliquée aux problématiques de l'Afrique. Grâce au financement de la Banque Mondiale, le CEA-IMPACT a atteint un niveau de performance et d'excellence comparable aux standards internationaux (Accréditation internationale des diplômes (CTI, EUR-ACE), reconnaissance CAMES, Certification ISO 9001-2015, ouverture à l'international avec un réseau dense et diversifié de partenaires, renforcement des plateformes pédagogiques et scientifiques, professionnalisation des formations, un partenariat fort avec les entreprises, etc.). Malgré ces résultats forts appréciables, il est crucial de continuer à renforcer le Centre d'Excellence 2iE, pour, d'une part maintenir le niveau d'excellence atteint en formation et en recherche, et d'autre part pour produire plus d'impacts sur le développement du capital humain, la croissance économique, ainsi que la sécurité alimentaire et hydrique en Afrique. Ces objectifs s'intègrent parfaitement dans la nouvelle vision du Plan d'Orientation Stratégique (POS) de l'institution 2iE pour les cinq (5) prochaines années qui est d'*«Etre un Centre d'Excellence de référence en Afrique et à l'international, leader dans les domaines de la formation, de la recherche et de l'innovation pour répondre aux objectifs du développement durable (ODD)».* Le présent projet a pour objectif général de consolider les acquis du Centre d'Excellence 2iE (CEA-IMPACT) et d'accroître significativement son impact sur le développement socio-économique des pays africains à travers le renforcement du capital humain, l'employabilité des jeunes, la création d'entreprises innovantes et socialement responsables et la valorisation des produits de la recherche-innovation. A travers ce projet, le CEA-IMPACT entend renforcer sa gouvernance institutionnelle, promouvoir l'utilisation des nouvelles méthodes pédagogiques (réalité virtuelle, la classe inversée, serious games, etc.), renforcer l'anglophonie au niveau des

étudiants, des enseignants et du personnel, mieux capitaliser et valoriser les résultats/produits de la recherche et de l'innovation, augmenter son envergure régionale et son bassin de recrutement avec un accent particulier sur la gent féminine, renforcer les partenariats universitaires et surtout avec les entreprises, et enfin pérenniser les acquis post-projet. Les résultats attendus sont les suivants :

- La gouvernance institutionnelle du CEA-IMPACT sera renforcée par un soutien au bon fonctionnement des instances (Conseil d'Administration, Assemblée Générale, Conseil Scientifique, etc..).
- Le corps professoral sera formé sur les nouveaux outils et méthodes d'apprentissage afin de s'adapter à la génération actuelle d'étudiants plus connectée et adepte des nouvelles technologies.
- Le niveau d'anglais des étudiants, des enseignants et du personnel sera amélioré à travers des cours intensifs, des voyages linguistiques, et la promotion de l'anglais.
- Les résultats de la recherche et de l'innovation seront capitalisés, valorisés, disséminés et diffusés. Cela se fera à travers l'élaboration de supports de communication adaptés (brochures, dépliants, notes de synthèse pour les décideurs, newsletter, etc..). Les Editions Sud Sciences et Technologies (SST) seront redynamisées afin d'assurer le transfert des connaissances scientifiques vers les usagers à travers la Collection *«Actes de Conférences»*, la Collection *«Les Cahiers des Innovations Technologiques»* et la Collection *«Les Manuels Techniques»*. Des conférences et ateliers seront également organisés. Afin d'assurer des services et prestations de qualité aux professionnels (analyses de laboratoire, expertises, suivi-contrôle, etc..), le CEA-IMPACT engagera ses laboratoires dans un processus de labélisation/certification et la protection des résultats et innovations (propriété intellectuelle, brevets, etc..). A l'issue du projet, au moins un laboratoire sera certifié internationalement.
- Afin de favoriser un plus grand accès aux formations du CEA-IMPACT aux étudiants nationaux, des bourses seront attribuées sur une base compétitive. Ainsi, **40** bourses partielles de Master (uniquement d'inscription, frais de scolarité et assurance) seront allouées à des étudiantes nationaux à travers une convention de partenariat avec le Ministère de l'Enseignement Supérieur, de la Recherche Scientifique et de l'Innovation (MERSI). En plus, **7** bourses de Doctorat seront attribuées à des étudiants et étudiantes nationaux et régionaux.
- Les laboratoires et plateformes de recherche du CEA-IMPACT et de ses partenaires seront renforcés à travers l'acquisition d'équipements et de consommables de recherche. Les mobilités d'étudiants, doctorants, enseignants et personnel administratif entre le CEA-IMPACT et les partenaires universitaires, scientifiques et entreprises seront renforcées.
- Le système de management de la qualité sera renforcé et étendu à toutes les activités (gouvernance, formation, recherche-innovation, entreprenariat). Les accréditations internationales des programmes de formation seront renouvelées et une accréditation institutionnelle sera réalisée.
- Des sessions de formation continue seront organisées régulièrement à l'intention des professionnels du secteur de l'eau, assainissement, et agriculture, afin de renforcer leurs capacités et les mettre à jour des nouvelles connaissances et innovations de pointe dans leurs domaines. Au moins trois (3) sessions de formation seront organisées

chaque année. Les stages en entreprises des étudiants et des enseignants seront renforcés et soutenus.

- A l'issue du projet, le CEA-IMPACT aura développé et renforcé les partenariats avec les secteurs privé, public et la société civile. Un accent particulier sera mis sur les partenariats avec les professionnels (entreprises, etc..) qui devront contenir des contrats d'objectifs clairs et chiffrés (formations, prestations de services, expertises, développement conjoint d'innovations, etc..). Cette stratégie de partenariat sera un des leviers importants de la mobilisation des ressources du CEA-IMPACT en plus des formations et conventions (projets institutionnels et/ou recherche). De nouveaux types de partenariats (partenariats stratégiques) avec d'autres institutions universitaires de par le monde devront permettre d'asseoir les bases solides de la pérennisation des acquis du CEA-IMPACT et de sa soutenabilité financière à moyen et long terme.

Pour atteindre ses objectifs et résultats, le CEA-IMPACT a noué des partenariats de mise en œuvre du projet au niveau national et régional. Au niveau national, l'Université de Ouagadougou, l'Université de Koudougou et l'Université de Dédougou, par leur proximité géographique et complémentarité des domaines de compétence (sciences de l'ingénieur, agronomie, environnement, etc..), permettent de créer des passerelles académiques et scientifiques et d'impacter conséquemment le tissu économique national. Au plan régional, l'Université de Niamey (Niger) et l'Université de Tamale (Ghana) ont été retenues comme partenaires pour la similitude des problématiques de formation/recherche (agronomie, agro-industrie, etc.) et des zones géographiques/climatiques d'intervention (zones sahélienne et soudano-sahélienne). Ces deux partenaires permettent également d'accroître l'influence régionale du CEA-IMPACT vers l'Afrique Centrale francophone par le Niger et vers l'Afrique anglophone par le Ghana. En plus de ces partenaires de mise en œuvre, d'autres partenaires africains et internationaux sont associés au projet, et permettront d'accroître les flux de mobilités des étudiants, doctorants, enseignants et personnel administratif, ainsi que le volume de projets collaboratifs. Les partenariats industriels restent déterminants pour la réussite d'un tel projet. Ils seront associés au CEA-IMPACT dans un cadre nouveau, formel et dynamique permettant de fortes interactions avec des projets conjoints et des contrats d'objectifs établis bénéfiques aux différentes parties engagées. Leur implication dans l'amélioration et la professionnalisation des formations du CEA-IMPACT se fait régulièrement à travers le Conseil Consultatif Sectoriel dénommé «Cercle des DRH».

2. DESCRIPTION DES PROJETS CEA DE 2iE

2.1 Définition du périmètre des projets

Dans le cadre de la présente initiative des projets de Centres d'Excellence Africains pour l'Impact (CEA-Impact) de la Banque Mondiale (2019 – 2023), l'Institut 2iE a été sélectionné pour deux (2) projets (*Figure 1*) qui sont:

- **2iE : Centre d'Excellence pour la formation et la recherche en Sciences et Technologies de l'Eau, l'Energie et l'Environnement en Afrique de l'Ouest et du Centre.** Ce projet sera dénommé **« CEA-IMPACT-2iE »**
- **Collège d'Ingénierie :** Ce projet sera dénommé **« Collège d'Ingénierie pour la formation et la recherche en Sciences et Technologies d'Ingénierie de l'Energie et des Infrastructures en Afrique de l'Ouest et du Centre (CoE-2iE) ».**

Ces deux (2) projets (CEA-IMPACT-2iE et CoE-2iE) faisant partie intégrante de l'institut 2iE, afin de les distinguer dans la mise en œuvre (activités, résultats, impacts, comptabilité, reporting, etc.) et assurer ainsi une visibilité, lisibilité et traçabilité, il a été proposé depuis l'Atelier de février 2019 à Djibouti, en accord avec la Direction Générale de 2iE, les Responsables et équipes internes de 2iE, le MESRSI et la Banque Mondiale, de les spécialiser sur les champs thématiques de 2iE. **Ainsi le projet CEA-IMPACT-2iE concernera uniquement les formations et thématiques de recherche en Eau et Assainissement, Agriculture et Environnement. Il constitue donc le renforcement du projet CEA1. Le projet CoE concernera uniquement les formations et champs de recherche en Energie, Efficacité Energétique, Infrastructures et Habitats. Ce projet contribuera également à renforcer la dimension d'ingénierie dans les formations y compris le niveau Bachelor.** Hormis cette différence thématique, sur le plan de l'ancrage institutionnel, les deux projets bénéficient de la gouvernance et de la caution institutionnelle de l'Institut 2iE. Toutes les facilités infrastructurelles, les procédures de gestion, les mécanismes de formation et de recherche-Innovation et les structures de direction et de gouvernance de l'Institut 2iE seront à la disposition des deux projets pour leur mise en œuvre. Les deux projets disposeront d'une autonomie de gestion technique et financière avec des comptes dédiés et séparés, ainsi que des équipes de projet.

Figure 1 : Schématisation du concept des deux projets CEA-IMPACT-2iE et CoE-2iE

2.2 Les formations concernées

a. CEA-IMPACT-2iE

Le projet CEA-IMPACT-2iE concerne les formations dans les domaines de l'eau & assainissement, de l'agriculture et de l'environnement. La liste des offres de formation est présentée ci-dessous :

- **Formations initiales**
  - ***Formations en présentielle***
    - **Master (M1 et M2) en Ingénierie de l'Eau et de l'Environnement / Ingénieur 2iE avec deux options :**

      Option 1: Eau et Assainissement (EA)
      Option 2: Infrastructures et Réseaux Hydrauliques (IRH)

      À partir de la rentrée de Février 2020, la nouvelle dénomination de ce Master sera : Génie de l'Eau, de l'Assainissement et des Aménagements Hydro-agricoles – GEAAH.
    - **Master Spécialisé Water, Sanitation and Hygiene (WASH Humanitaire) / Génie Sanitaire et Humanitaire**
    - **Doctorat en Science et Technologie de l'Eau, de l'Énergie et de l'Environnement (Spécialités : EAU, ENVIRONNEMENT)**
  - ***Formations en ligne***
    - **Master 1 : Gestion des infrastructures et services (MGIS)**
    - **Master 2 : Gestion des infrastructures et services (MGIS), option Eau et Assainissement**
  - **A partir de la rentrée prochaine de février 2020**, le CEA envisage l'ouverture d'une nouvelle formation de **Master Spécialisé en Assainissement Non Collectif** (en présentiel et en ligne).
- **Formations continues**

Les formations continues se réalisent à la carte et/ou à la demande et couvrent les champs thématiques liés à l'Eau & Assainissement, l'Agriculture, l'Environnement et au Changement Climatique. Ci-dessous quelques thèmes de formation continue du CEA-IMPACT-2iE :

- Ouvrages, équipements et réseaux hydrauliques d'AEP, Conception dimensionnement – Structure d'un dossier d'APS/APD
- Adaptation aux conséquences des changements climatiques dans les domaines de l'eau et de l'agriculture
- Croissance verte en Afrique
- Gestion Intégrée des Ressources en Eau et de l'Environnement
- Eau, Hygiène et Assainissement en situation d'urgence (WASH Urgence)
- Suivi-évaluation axé sur les résultats adaptés aux programmes des secteurs de l'eau et de l'assainissement
- Méthodes de télédétection pour l'eau souterraine dans les zones arides et semi- arides

b. CoE-2iE

Le CoE-2iE concerne les formations dans les domaines de l'énergie, des infrastructures, du Génie Civil et de l'habitat. Il est directement adossé aux Départements pédagogiques et aux Laboratoires de recherche suivants :

- Département Génie Electrique, Energétique et Industriel (GEEI)
- Département Génie Civil et Hydraulique (GCH) – Volet Génie Civil
- Département Formation Professionnelle en Ligne – Volets Génie Civil et Énergie
- Laboratoire Energies Renouvelables et Efficacité Energétique (LabEREE)
- Laboratoire Eco-Matériaux et Habitats Durables (LEMHaD)

Ces départements pédagogiques s'appuient sur les deux départements transversaux que sont le Département Sciences et Techniques de l'Ingénieur (STI) et le Département des Sciences Humaines Sociales et Managériales (SHSM).

L'un des objectifs du projet CoE est de renforcer la dimension d'ingénierie dans les formations de 2iE. Pour y arriver, il est important que le niveau Bachelor (Licence) qui constitue la base des sciences et techniques de l'Ingénieur, soit renforcé. Cela permet d'avoir des Masters de bon niveau théorique et pratique, et avec toute la polyvalence qui fait la qualité des Ingénieurs 2iE. En effet, 2iE dispose d'un dispositif de formation des Ingénieurs spécialisés (Eau, Energie, Génie Civil) avec une grande polyvalence acquise à travers un tronc commun renforcé en sciences de base et techniques de l'ingénieur en Licence (plus précisément en L1 et L2). La pré-spécialisation commence à partir du Semestre 5 (en L3). Les niveaux M1 et M2 consolident les spécialités avec souvent des options et voies d'approfondissement (*Figure 2*). Il est donc important, voire capitale que le CoE contribue à renforcer ce dispositif à travers ses activités. ***C'est ainsi qu'en plus des Master et PhD, le projet CoE soutiendra des activités au niveau Bachelor (Licence).***

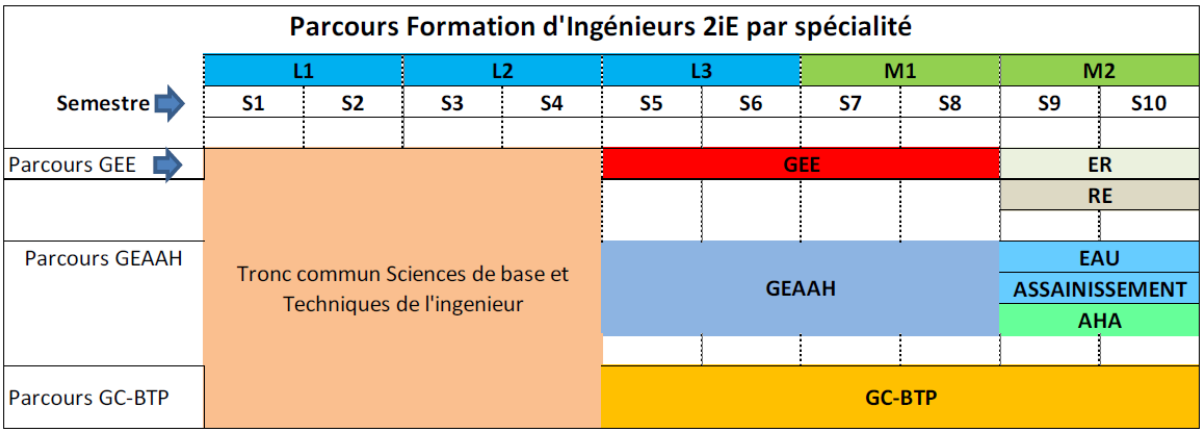

GEE : Génie Electrique et Energétique ; ER : Energies Renouvelables ; RE : Réseaux Electriques
GEAAH : Gestion de l'Eau, de l'Assainissement et des Aménagement Hydro-agricoles
GC-BTP : Génie Civil Bâtiment et Travaux Publics

Figure 2 : Parcours de formation d'Ingénieurs à 2iE

➢ **Formations initiales**

❖ ***Formations en présentielle***

- **Bachelor d'Ingénierie :**
  - Bachelor d'Ingénierie en Génie Civil & Hydraulique (A partir de la rentrée 2019-2020, la dénomination sera : Génie Civil, Bâtiments et Travaux Publics)
  - Bachelor d'Ingénierie en Electricité et Energétique

- Bachelor Technologique en Maintenance et Réparation de parc de matériel de travaux publics
- Bachelor Technologique en Géotechnique
- Bachelor Technologique en Energies Renouvelables et Efficacité Energétique
- Bachelor Technologique Topo-SIG-Télédétection
- Licence Généraliste (co-construite avec le Groupe des Ecoles Centrales de France) ***(Nouveau)***

- **Master d'Ingénierie**
  - Master d'Ingénierie en Génie Civil, Bâtiments et Travaux Publics :
  - Master d'Ingénierie en Génie Electrique et Energétique

- **Doctorat**
  - Doctorat en Science et Technologie de l'Eau, de l'Energie et de l'Environnement, **Spécialités : ENERGIE, MATERIAUX**

❖ ***<u>Formations en ligne</u>***

- **Bachelor en Gestion des infrastructures et services**, **Options :** Génie Civil – Energie
- **Master 2 en Gestion des infrastructures et services (MGIS)**, **Options** : Energies Renouvelables - Maîtrise d'Ouvrage - Réseaux Routiers et Transport
- **Master en Gestion Durable des Mines (GDM)**
- **Master en Management des entreprises et des organisations**, **Options :** *Innovation et Développement des Sociétés - Management Stratégique et Opérationnel - Management des Crises et Actions Humanitaires*

❖ ***<u>Formations continues</u>***

Les formations continues du CoE couvrent les champs thématiques liés à l'énergie et au Génie Civil. Ci-dessous quelques thèmes de formation continue :

- Conception, dimensionnement, installation et maintenance de systèmes solaires photovoltaïques et systèmes hybrides
- Economie d'énergie dans le Bâtiment et dans l'Industrie
- Elaboration et gestion de projets d'énergie et d'infrastructures
- Suivi-évaluation de projets axés sur les résultats (énergies et infrastructures)
- Développement et exécution de marchés publics dans les domaines des énergies et des travaux publics
- Gestion des ressources humaines et conduite du changement dans les projets d'énergie et d'infrastructures.

2.3 Les thématiques et axes de recherche concernés

a. <u>CEA-IMPACT-2iE</u>

Les thématiques de recherche du CEA-IMPACT-2iE s'inscrivent dans les axes de recherche du Laboratoire Eaux, Hydro-Systèmes et Agriculture (LEHSA) (Responsable : **Prof. Yacouba KONATE**, Email : yacouba.konate@2ie-edu.org) :

➢ **Etude des pollutions et des Technologies innovantes de traitement de l'eau :** Responsable : **Dr Hela KAROUI** (hela.karoui@2ie-edu.org)
  - *Caractérisation des eaux et études des pollutions*

- *Conception et adaptation de technologies innovantes de traitement et développement d'approches novatrices pour un meilleur accès à l'eau et à l'assainissement*
- *Valorisation des déchets (solides et liquides) et des sous-produits d'assainissement.*

- **Impact des changements globaux sur les bassins versants ruraux et urbains et adaptation des populations :** Responsable : **Dr. Lawani Adjadi MOUNIROU** (adjadi.mounirou@2ie-edu.org)
  - *Etude des impacts des pratiques culturales et des aménagements sur les hydro-systèmes de surface et souterrains*
  - *Evaluation des impacts des extrêmes climatiques et de l'occupation des sols sur les phénomènes d'inondation en milieu urbain*
  - *Evaluation des ressources en eau et de leur variabilité dans un contexte de changements globaux*
  - *Eude des facteurs de vulnérabilité des populations et proposition de stratégies d'adaptation et des outils d'aide à la décision.*
- **Maîtrise de l'eau pour une agriculture durable :** Responsable : **Dr. Amadou KEITA** (amadou.keita@2ie-edu.org)
  - *Développement des outils de gestion durable des ressources en eau*
  - *Optimisation de l'usage de l'eau en agriculture tout en minimisant les pertes*
  - *Proposition des technologies performantes et accessibles pour une agriculture plus résiliente*

b. <u>CoE-2iE</u>

Les thématiques de recherche du CoE-2iE s'inscrivent dans les axes suivants :

- **Valorisation énergétique de la biomasse (ValBio) :** Responsable : **Dr. Sayon SIDIBE** (sayon.sidibe@2ie-edu.org):
  - *Développement des procédés de production de biodiesel utilisant des catalyseurs hétérogènes et enzymatiques ;*
  - *Amélioration de la qualité et les performances de l'utilisation des carburants à base d'huiles végétales, et produire des référentiels normatifs ;*
  - *Développement des procédés de conversion thermochimique de la biomasse pour la production d'énergie, de vecteurs énergétiques, de matériaux carbonés et bioproduits ;*
  - *Définir les modèles de filières durables de valorisation énergétique de la biomasse (les filières agricoles, les déchets des industries de transformation agro-alimentaires, les cultures à vocation énergétique) adaptés aux besoins en chaleur, vapeur ou électricité des ménages et des MPME.*

- **Energie Solaire et Réseaux Intelligents (ESRI) :** Responsable : **Dr. Kokouvi Edem N'TSOUKPOE** (edem.ntsoukpoe@2ie-edu.org):
  - *Étudier les comportements thermoélectriques et le vieillissement de différents types de modules PV (monocristallins, polycristallins, amorphes, hybrides HIT, etc.) pour différents contextes climatiques (tropical humide, soudano-sahélien, sahélien, etc.) et optimiser les méthodes de nettoyage de modules PV dans des régions à fort taux de poussière ;*
  - *Conception, développement et vulgarisation des microcentrales solaires à concentration appropriées avec une forte valeur ajoutée locale ;*

- *Étude, modélisation et optimisation des systèmes électriques: Application aux mini-réseaux et micro-réseaux électriques ;*
- *Conception, développement et vulgarisation des systèmes hybrides innovants (solaire (PV, CSP) /Générateur Diesel (gasoil et/ou biocarburant).*

- **Matériaux et Structure pour une Construction Durable (MSCD) :** Responsable : **Prof. Adamah MESSAN** (adamah.messan@2ie-edu.org):
  - *Détermination des propriétés physico-mécaniques des géo-matériaux naturels et/ou élaborés ;*
  - *Développement la stabilisation des BTC et la terre par géo-polymérisation*
  - *Élaboration et caractériser des éco-ciments, des éco-bétons et des matériaux innovants incluant des sous-produits agro-industriels ;*
  - *Étude de la durabilité des matériaux et ouvrages dans le contexte sub-saharien ;*
  - *Développement d'un code de calcul des structures mixtes ;*
  - *Maîtrise du comportement des murs en maçonneries ;*
  - *Étude les comportements des corps de chaussées dans le climat tropical.*

- **Conception, Confort et Gestion des Habitats (CCGH) :** Responsable : **Dr. Abdou LAWANE GANA** (abdou.lawane@2ie-edu.org):
  - *Conception et optimisation des solutions de confort thermiques pour des écohabitats*
  - *Contribution au développement de la ville durable*

Ces axes sont développés à travers des actions et projets de recherche dans les deux (2) laboratoires suivants :

- **Laboratoire Energies Renouvelables et Efficacité Energétique (LabEREE) :** Responsable : **Dr. Marie SAWADOGO,** email : marie.sawadogo@2ie-edu.org;
- **Laboratoire Eco-Matériaux et Habitat Durable (LEMHaD) :** Responsable : **Prof. Adamah MESSAN,** email : adamah.messan@2ie-edu.org.

2.4 Les équipes de projets

Afin d'assurer une meilleure gestion des projets CEA-IMPACT et CoE, deux équipes de projets (*Tableau 1*) ont été mises en place. Ces équipes comportent des entités séparées (Coordination, départements et laboratoires) et des entités mutualisées (suivi-évaluation, gestion financière, passation des marchés, communication, etc.). Cette mutualisation permet d'optimiser l'utilisation des ressources humaines dédiées aux projets, la capitalisation des expériences de gestion acquises lors du premier projet de Centre d'Excellence, et l'efficacité dans l'exécution des projets. Le tableau 1 présente la structure d'organisation des équipes des projets. Les attributions et les listes nominatives des différents responsables seront spécifiées dans chacun des documents de projets CEA-IMPACT-2iE et CoE-2iE.

Tableau 1 : Organisation des équipes des projets CEA-IMPACT-2iE et CoE-2iE

CEA-IMPACT-2iE	CoE-2iE
Coordination : *Prof. Harouna KARAMBIRI (harouna.karambiri@2ie-edu.org)*	**Coordination :** *Dr. Kokouvi Edem N'TSOUKPOE (edem.ntsoukpoe@2ie-edu.org)*
Coordination Adjointe : *Mr. Abdourazackou SANOUSSI (razack.sanoussi@2ie-edu.org)*	**Coordination Adjointe :** *Mr. Amadou SIMAL (amadou.simal@2ie-edu.org)*
Direction des Enseignements et des Affaires Académiques (DEAA) *Prof. Mahamadou KOITA (mahamadou.koita@2ie-edu.org)*	
Département Eau et Assainissement (EA) *Dr. Harinaivo Anderson ANDRIANISA (anderson.andrianisa@2ie-edu.org)*	Département Génie Electrique, Energétique et Industriel (GEEI) : *Dr. Moussa Yrébégnan SORO (moussa.soro@2ie-edu.org)*
Département Génie Civil et Hydraulique (GCH) – Volet Hydraulique *Dr. Abdou LAWANE GANA (abdou.lawane@2ie-edu.org)*	Département Génie Civil et Hydraulique (GCH) – Volet Génie Civil *Dr. Abdou LAWANE GANA (abdou.lawane@2ie-edu.org)*
Département Formation Professionnelle en Ligne *Dr. Sayon dit Sadio SIDIBE (sayon.sidibe@2ie-edu.org)*	
Département des Sciences Humaines Sociales et Managériales (SHSM) *Dr. Maïmouna BOLOGO/TRAORE (maimouna.bologo@2ie-edu.org)*	
	Département Sciences et Techniques de l'Ingénieur (STI) : *Dr. Yohan RICHARDSON (yohan.richardson@2ie-edu.org)*
Direction de la Recherche *Prof. Harouna KARAMBIRI (harouna.karambiri@2ie-edu.org)*	
Ecole Doctorale (ED) : *Prof. Igor OUEDRAOGO (igor.ouedraogo@2ie-edu.org)*	
Service Gestion et Valorisation des Connaissances Scientifiques (SEGECOS) *Prof. Mariam DAKOURE/SOU (mariam.sou@2ie-edu.org)*	
Laboratoire Eaux, Hydro-Systèmes et Agriculture (LEHSA) *Prof. Yacouba KONATE (yacouba.konate@2ie-edu.org)*	Laboratoire Energies Renouvelables et Efficacité Energétique (LabEREE) : *Dr. Marie SAWADOGO (marie.sawadogo@2ie-edu.org)*
	Laboratoire Eco-Matériaux et Habitats Durables (LEMHaD) : *Prof. Adamah MESSAN (adamah.messan@2ie-edu.org)*
Direction de l'Entrepreneuriat et de la Formation Continue (DEFC) *Mr. Djim Doumbe DAMBA (djim.damba@2ie-edu.org)*	
Direction des Services Généraux (DSG) *Mr. Abdourazackou SANOUSSI (razack.sanoussi@2ie-edu.org)*	
Direction des Systèmes d'Information (DSI) *Mr. Philippe ZONGO (philippe.zongo@2ie-edu.org)*	
Gestion Financière et des décaissements *Mr. Issaka SAWADOGO (issaka.sawadogo@2ie-edu.org)*	
Passation des Marchés	

Mme Françoise YEDAN (francoise.yedan@2ie-edu.org)
Suivi-Evaluation des indicateurs et des Reportings *Mr. Ephrem TIEMTORE (ephrem.tiemtore@2ie-edu.org)*
Audit interne et externe *Mr. Daouda DIARRA (daouda.diarra@2ie-edu.org)*
Management de la Qualité *Mme Jeanne NEBIE/KANYALA (jeanne.nebie@2ie-edu.org)*
Relations avec les Entreprises *Mme Sarah OUEDRAOGO (sarah.ouedraogo@2ie-edu.org)*
Communication *Mme Farida Brigitte THIOMBIANO (farida.thiombiano@2ie-edu.org)*
Secretariat *Mme Ariane Mélodie OUEDRAOGO (ariane.ouedraogo@2ie-edu.org)*

2.5 Les activités et procédures de gestion

Pour des questions de lisibilité, de visibilité, de transparence et de traçabilité, les activités au niveau des deux projets CEA-IMPACT-2iE et CoE-2iE sont définies de manière distincte. Toutefois, certaines activités pourront être organisées conjointement et financées par les deux projets. C'est le cas des évènements et conférences scientifiques (Doctoriales annuelles 2iE, SustainEng 2020 et 2022, Journées Entreprises annuelles 2iE, etc.). Dans ces cas, les contributions des deux projets seront clairement explicitées et évaluées. Les deux projets faisant partie intégrante de l'Institut 2iE, ils contribueront également à l'amélioration de la gouvernance et de l'environnement d'apprentissage, de recherche et de travail. Plus spécifiquement, les activités entreprises par CEA-IMPACT-2iE et CoE-2iE en soutien à l'Institut 2iE sont les suivantes :

CEA-IMPACT-2iE	CoE-2iE
Améliorer l'anglophonie à 2iE : - Organisation des tests de TOEFL et TOEIC pour les étudiants - Promouvoir la pratique de l'anglais au sein de 2iE (English Days, Clubs d'anglais, etc.)	**Amélioration de l'anglophonie à 2iE :** Acquisition et installation d'équipements modernes de formation et d'apprentissage en anglais (hardware et software)
Capitaliser, valoriser et diffuser les résultats de la recherche et de l'innovation au sein de 2iE: - Capitaliser les résultats de la recherche-innovation de 2iE (Documents de capitalisation) - Transférer les acquis et connaissances scientifiques vers les professionnels et décideurs (ateliers, brochures, communication, information-formation, ..)	**Capitalisation, valorisation et diffusion des résultats de la recherche et de l'innovation :** Organisation d'évènements scientifiques (conférences, Doctoriales 2iE, séminaires, ateliers, etc.)

- Soutenir l'organisation de conférences scientifiques et ateliers (Doctoriales 2iE, SustainEng, etc.) - Démarche Qualité et Protection des travaux de la recherche-innovation (Certification, propriété intellectuelle, brevet, marque, etc.) - Promouvoir la communication scientifique (Editions SST, Cahiers des Innovations, etc.)	
Renforcer le système de management de la qualité (SMQ) de 2iE et maintenir les accréditations internationales : - Etendre le SMQ à l'ensemble des activités de 2iE (formation, recherche, entreprenariat, Système d'information, sécurité, etc.) (formations des acteurs, ateliers, etc.) - Maintenir et étendre les accréditations nationales, régionales et internationales (CAMES, CTI, ISO, etc.) - Réaliser l'accréditation institutionnelle internationale du CEA (ILD 7.3) - Soutenir l'adhésion de 2iE aux réseaux universitaires et professionnels (AAU, CAMES, CGE, RESCIF, etc.) - Promouvoir la carrière professionnelle de l'ensemble des enseignants et chercheurs (passage des grades universitaires, etc.)	**Soutien à l'entreprenariat au sein de 2iE :** - Renforcement de l'entreprenariat et la valorisation des produits de la recherche-innovation (propriété intellectuelle, Incubateur, pépinières d'entreprises, start-ups) - Soutien à l'innovation et la création d'entreprises (Green Start-up Challenges, Parcours Entrepreneurs, Incubateur, pépinière, etc.) - Soutien à l'organisation des Journées Entreprises et du Cercle des DRH (Conseil Consultatif Sectoriel)
Amélioration de la Gouvernance institutionnelle de 2iE : - Soutenir le fonctionnement des instances de gouvernance de 2iE (Conseil Administration, Comités Techniques et Spécialisés, Assemblée Générale, Conseil Scientifique) - Organiser des campagnes périodiques de communication et de publicité au Burkina Faso, en Afrique et à l'international - Entreprendre l'évaluation des impacts de 2iE sur le développement (enquêtes, missions, etc..) - Soutenir la veille stratégique, le lobbying et la recherche de financement (missions, invitations, ateliers, etc..)	**Amélioration des conditions d'accueil et de transport (Acquisition d'un bus)**
	Développer les Technologies de l'Information et de la Communication pour l'Enseignement (TICE) à 2iE

Le détail des activités est contenu dans les plans d'actions de chaque projet.

3. APERÇU DES RÉSULTATS PRÉVUS, DE LA GÉNÉRATION DE REVENUS, DES ACTIVITÉS ET DES COÛTS POUR LA PREMIÈRE ANNÉE

Les activités prévues dans le cadre du présent projet visent à atteindre les objectifs énoncés et les résultats attendus (*Tableau 2*). Ces activités s'inscrivent dans la suite de celles en cours dans le cadre du projet CEA1 qui prend fin le 31 mars 2020. Le CEA n'étant pas nouveau, il n'aura pas de lancement du projet, les activités ayant déjà commencé depuis le 1er janvier 2019. Les activités sont regroupées en plans d'actions (*Tableau 3*):

- ***Formation*** :
  - Améliorer l'anglophonie dans les formations et le niveau d'anglais des étudiants et des enseignants au sein du CEA-IMPACT
  - Renforcer les capacités du corps professoral permanent et recruter des enseignants vacataires (formations présentielles et en ligne) pour le compte du CEA-IMPACT
  - Soutien des stages et sorties de terrain pour les étudiants du CEA-IMPACT
- ***Recherche***
  - Financer des bourses de doctorants dans les domaines du CEA-IMPACT (7 nouveaux doctorants)
  - Capitaliser, valoriser et diffuser les résultats de la recherche et de l'innovation de 2iE
  - Réaliser une infrastructure équipée pour améliorer la formation et la recherche du CEA-IMPACT (ILD 4.3)
  - Acquérir des petits équipements et des consommables pour les laboratoires de recherche du CEA-IMPACT
  - Maintenir l'animation scientifique en sein du CEA-IMPACT
- ***Equité et Attractivité***
  - Favoriser l'accès aux formations de Master du CEA-IMPACT aux étudiants nationaux
  - Renforcer le système de management de la qualité (SMQ) et maintenir les accréditations internationales de 2iE
- ***Partenariats académiques et scientifiques***
  - Renforcer les laboratoires scientifiques et pédagogiques des institutions partenaires nationaux du projet (infrastructures et équipements) (UO1, UK et UD)
  - Soutenir la formation doctorale des partenaires régionaux du projet (financement de 4 doctorants en cotutelle) (UDS-Ghana et UAM-Niger)
- ***Partenariats sectoriels***
  - Contribuer à l'organisation des sessions de formation et de renforcement des capacités des professionnels et acteurs dans les domaines du CEA-IMPACT

- Soutenir les stages en entreprises des enseignants du CEA-IMPACT (voyages, prises en charge, autres frais)
- Organiser des missions de partenariats auprès des entreprises et acteurs sectoriels du CEA-IMPACT

- ***<u>Gouvernance institutionnelle</u>***
  - Soutenir le fonctionnement des instances de gouvernance de 2iE (Conseil Administration, Comités Techniques et Spécialisés, Assemblée Générale, Conseil Scientifique)
  - Organiser des campagnes périodiques de communication et de publicité au Burkina Faso, en Afrique et à l'international
  - Entreprendre l'évaluation des impacts du CEA-IMPACT sur le développement (enquêtes, missions, etc.) (DLI2)
  - Soutenir la veille stratégique, le lobbying et la recherche de financement (missions, invitations, ateliers, etc.)

- ***<u>Gestion et fonctionnement</u>***
  - Soutenir le fonctionnement de l'équipe du projet CEA-IMPACT (réunions, participation aux rencontres et ateliers des CEA, de l'AAU et de la BM)
  - Réaliser les audits annuels et finaux du projet CEA-IMPACT (y compris la passation des marchés)
  - Renforcer les capacités de l'équipe de projet du CEA-IMPACT (formations en gestion financière, Passation des marchés, montage et gestion de projets, Suivi-évaluation, mobilisation des ressources, Audit, Qualité, etc.).

Tableau 2 : Aperçu des résultats attendus et des revenus correspondants au cours de la durée du projet (5 ans)

Résultats et génération de fonds année 1-5 ($US)					
Résultats CEA	**Résultats attendus en chiffres**	**Pourcentage de l'ILD**	**Prix unitaire**	**Total**	**Revenu maximum décaissé**
ILD 1 Préparation				**0**	**0**
ILD 1.1 Préparation de Base	0	0	450 000	0	0
ILD 1.2 Préparation complète	0	0	450 000	0	0
ILD 2 Impact de Développement				**200 000**	**200 000**
ILD 2.1 Évaluation externe indépendante de l'impact de développement (évaluation du progrès)	4	50%	25 000	100 000	100 000
ILD 2.2 Évaluation externe indépendante de l'impact de développement (évaluation de l'impact)	4	50%	25 000	100 000	100 000
ILD 3 Nombre d'étudiants				**719 204**	**719 607**
ILD 3.1a Nouveaux étudiants doctorants nationaux éligibles	5	7%	10 000	47 500	719 607
ILD 3.1b Nouvelles étudiantes doctorantes nationales éligibles	1	2%	12 500	15 625	
ILD 3.1c Nouveaux étudiants doctorants régionaux éligibles	6	10%	12 500	71 875	
ILD 3.1d Nouvelles étudiantes doctorantes régionales éligibles	3	7%	15 600	50 700	
ILD 3.2a Nouveaux étudiants nationaux de Master éligible	27	7%	2 000	53 900	
ILD 3.2b Nouvelles étudiantes nationales de Master éligibles	12	4%	2 500	28 875	
ILD 3.2c Nouveaux étudiants régionaux de Master éligibles	54	30%	4 000	214 500	
ILD 3.2d Nouvelles étudiantes régionales de Master éligibles	18	12%	5 000	89 375	
ILD 3.3a Nouveaux étudiants nationaux en formation de courte durée éligibles	36	2%	400	14 544	
ILD 3.3b Nouvelles étudiantes nationales en formation de courte durée éligibles	24	2%	500	12 120	
ILD 3.3c Nouveaux étudiants régionaux en formation de courte durée éligibles	106	12%	800	84 840	
ILD 3.3d Nouvelles étudiantes régionales en formation de courte durée éligibles	35	5%	1 000	35 350	
ILD 4 Qualité de l'enseignement				**1 750 000**	**1 228 071**
ILD 4.1a Accréditation nationale / Régionale ***(CAMES)***	1	6%	100 000	100 000	928 071
ILD 4.1b Évaluation de GAP selon les normes internationales	0	0%	100 000	0	
ILD 4.1c Auto-évaluation selon les normes internationales	0	0%	100 000	0	
ILD 4.1d Accréditation internationale ***(CTI)***	1	17%	300 000	300 000	
ILD 4.1e Nouveaux cours répondant aux normes internationales	0	0%	50 000	0	
ILD 4.2a Publications internationales de recherche des ***CEA-IMPACT*** *avec des partenaires nationaux*	15	9%	10 000	150 000	
ILD 4.2b Publications internationales de recherche des ***CEA-IMPACT*** *avec des partenaires régionaux*	60	51%	15 000	900 000	
ILD 4.3a Amélioration de l'infrastructure pour la recherche et l'apprentissage (approvisionnement et travaux de génie civil) : Étape 1 : Plan approuvé	1	4%	75 000	75 000	300 000
ILD 4.3b Amélioration de l'infrastructure pour la recherche et l'apprentissage (approvisionnement et travaux de génie civil): Étape 2 : Achetée ou fondation construite	1	4%	75 000	75 000	
ILD 4.3c Amélioration de l'infrastructure pour la recherche et l'apprentissage (approvisionnement et travaux de génie civil): Étape 3 : Opérationnelle ou construction terminée	1	4%	75 000	75 000	
ILD 4.3d Amélioration de l'infrastructure pour la recherche et l'apprentissage (approvisionnement et travaux de génie civil): Étape 4 : Pas applicable ou bâtiment opérationnel	1	4%	75 000	75 000	
ILD 5 Pertinence de l'éducation et de la recherche				**1 454 216**	**1 045 406**
ILD 5.1a Recettes propre générées par le secteur privé ***ou d'origine régionale***	468 831	64%	2	937 662	1 045 406
ILD 5.1b Recettes propre générées par d'autres secteurs	312 554	21%	1	312 554	
ILD 5.2a Nombre d'étudiants ayant effectué un stage d'au moins un mois ou un personnel ayant effectué un stage	102	7%	1 000	102 000	
ILD 5.2b Nombre d'étudiants ayant effectué un stage d'au moins un mois ou ayant effectué un stage dans une régi	68	7%	1 500	102 000	
ILD 5.3 Nombre de nouveaux entrepreneuriats, innovations, entreprises start-up et programmes de soutien à la co	0	0%	100 000	0	
ILD 6 Renforcement fiduciaire				**300 000**	**300 000**
ILD 6.1 Rapports fiduciaires en temps opportun	5	25%	15 000	75 000	75 000
ILD 6.2 Unité d'audit interne opérationnel	5	25%	15 000	75 000	75 000
ILD 6.3 Transparence Web sur les rapports fiduciaires	5	25%	15 000	75 000	75 000
ILD 6.4 Qualité de la planification de l'approvisionnement (Passation des marchés)	5	25%	15 000	75 000	75 000
ILD 7 Impact institutionnel				**675 000**	**515 714**
ILD 7.1 Stratégie régionale à l'échelle de l'université	0	0%	100 000	0	515 714
ILD 7.2a L'université d'accueil de CEA adopte une sélection de dirigeants d'université basée sur le mérite	1	30%	200 000	200 000	
ILD 7.2b L'université d'accueil de CEA adopte une sélection de chefs de département fondée sur le mérite	0	0%	50 000	0	
ILD 7.3a L'université d'accueil de CEA adopte l'analyse des écarts dans le cadre de l'accréditation internationale	0	0%	75 000	0	
ILD 7.3b L'université d'accueil de CEA adopte l'auto-évaluation dans le cadre de l'accréditation internationale	1	11%	75 000	75 000	
ILD 7.3c L'université d'accueil de CEA adopte l'accréditation internationale	1	30%	200 000	200 000	
ILD 7.4 L'université d'accueil CEA participe au PASET	2	15%	50 000	100 000	
ILD 7.5 Impact Institutionnel	1	15%	100 000	100 000	
Total des revenus attendus du programme CEA				***5 098 420***	***4 008 798***
Soutien financier supplémentaire du gouvernement				***0***	
Autres sources de recettes propres				***0***	
Revenu total				***5 098 420***	**4 008 798**

Tableau 3 : Aperçu des résultats attendus et des revenus correspondants au cours de la première année du projet (2019)

Résultats et génération de fonds année 1 ($US)					
Résultats CEA	**Résultats attendus en chiffres**	**Pourcentage de l'ILD**	**Prix unitaire**	**Total**	**Revenu maximum décaissé**
ILD 1 Préparation				**0**	**0**
ILD 1.1 Préparation de Base	0	0	450 000	0	0
ILD 1.2 Préparation complète	0	0	450 000	0	0
ILD 2 Impact de Développement				**0**	**0**
ILD 2.1 Évaluation externe indépendante de l'impact de développement (évaluation du progrès)	0	0%	25 000	0	0
ILD 2.2 Évaluation externe indépendante de l'impact de développement (évaluation de l'impact)	0	0%	25 000	0	0
ILD 3 Nombre d'étudiants				**61 769**	**30 936**
ILD 3.1a Nouveaux étudiants doctorants nationaux éligibles	1	12%	10 000	7 500	
ILD 3.1b Nouvelles étudiantes doctorantes nationales éligibles	0	5%	12 500	3 125	
ILD 3.1c Nouveaux étudiants doctorants régionaux éligibles	0	0%	12 500	0	
ILD 3.1d Nouvelles étudiantes doctorantes régionales éligibles	0	0%	15 600	0	
ILD 3.2a Nouveaux étudiants nationaux de Master éligible	2	8%	2 000	4 900	
ILD 3.2b Nouvelles étudiantes nationales de Master éligibles	1	4%	2 500	2 625	30 936
ILD 3.2c Nouveaux étudiants régionaux de Master éligibles	5	32%	4 000	19 500	
ILD 3.2d Nouvelles étudiantes régionales de Master éligibles	2	13%	5 000	8 125	
ILD 3.3a Nouveaux étudiants nationaux en formation de courte durée éligibles	4	3%	400	1 584	
ILD 3.3b Nouvelles étudiantes nationales en formation de courte durée éligibles	3	2%	500	1 320	
ILD 3.3c Nouveaux étudiants régionaux en formation de courte durée éligibles	12	15%	800	9 240	
ILD 3.3d Nouvelles étudiantes régionales en formation de courte durée éligibles	4	6%	1 000	3 850	
ILD 4 Qualité de l'enseignement				**140 000**	**118 121**
ILD 4.1a Accréditation nationale / Régionale ***(CAMES)***	0	0%	100 000	0	
ILD 4.1b Évaluation de GAP selon les normes internationales	0	0%	100 000	0	
ILD 4.1c Auto-évaluation selon les normes internationales	0	0%	100 000	0	
ILD 4.1d Accréditation internationale ***(CTI)***	0	0%	300 000	0	
ILD 4.1e Nouveaux cours répondant aux normes internationales	0	0%	50 000	0	
ILD 4.2a Publications internationales de recherche des ***CEA-IMPACT*** *avec des partenaires nationaux*	2	14%	10 000	20 000	
ILD 4.2b Publications internationales de recherche des ***CEA-IMPACT*** *avec des partenaires régionaux*	8	86%	15 000	120 000	
ILD 4.3a Amélioration de l'infrastructure pour la recherche et l'apprentissage (approvisionnement et travaux de génie civil) : Étape 1 : Plan approuvé	0	0%	75 000	0	
ILD 4.3b Amélioration de l'infrastructure pour la recherche et l'apprentissage (approvisionnement et travaux de génie civil): Étape 2 : Achetée ou fondation construite	0	0%	75 000	0	
ILD 4.3c Amélioration de l'infrastructure pour la recherche et l'apprentissage (approvisionnement et travaux de génie civil): Étape 3 : Opérationnelle ou construction terminée	0	0%	75 000	0	
ILD 4.3d Amélioration de l'infrastructure pour la recherche et l'apprentissage (approvisionnement et travaux de génie civil): Étape 4 : Pas applicable ou bâtiment opérationnel	0	0%	75 000	0	
ILD 5 Pertinence de l'éducation et de la recherche				**47 200**	**34 536**
ILD 5.1a Recettes propre générées par le secteur privé ***ou d'origine régionale***	13 200	56%	2	26 400	
ILD 5.1b Recettes propre générées par d'autres secteurs	8 800	19%	1	8 800	
ILD 5.2a Nombre d'étudiants ayant effectué un stage d'au moins un mois ou un personnel ayant effectué un stage	6	13%	1 000	6 000	
ILD 5.2b Nombre d'étudiants ayant effectué un stage d'au moins un mois ou ayant effectué un stage dans une régi	4	13%	1 500	6 000	
ILD 5.3 Nombre de nouveaux entrepreneuriats, innovations, entreprises start-up et programmes de soutien à la co	0	0%	100 000	0	
ILD 6 Renforcement fiduciaire				**60 000**	**60 000**
ILD 6.1 Rapports fiduciaires en temps opportun	1	25%	15 000	15 000	
ILD 6.2 Unité d'audit interne opérationnel	1	25%	15 000	15 000	
ILD 6.3 Transparence Web sur les rapports fiduciaires	1	25%	15 000	15 000	
ILD 6.4 Qualité de la planification de l'approvisionnement (Passation des marchés)	1	25%	15 000	15 000	
ILD 7 Impact institutionnel				**0**	**0**
ILD 7.1 Stratégie régionale à l'échelle de l'université	0	-	100 000	0	
ILD 7.2a L'université d'accueil de CEA adopte une sélection de dirigeants d'université basée sur le mérite	0	-	200 000	0	
ILD 7.2b L'université d'accueil de CEA adopte une sélection de chefs de département fondée sur le mérite	0	-	50 000	0	
ILD 7.3a L'université d'accueil de CEA adopte l'analyse des écarts dans le cadre de l'accréditation internationale	0	-	75 000	0	
ILD 7.3b L'université d'accueil de CEA adopte l'auto-évaluation dans le cadre de l'accréditation internationale	0	-	75 000	0	
ILD 7.3c L'université d'accueil de CEA adopte l'accréditation internationale	0	-	200 000	0	
ILD 7.4 L'université d'accueil CEA participe au PASET	0	-	50 000	0	
ILD 7.5 Impact Institutionnel	0	-	100 000	0	
Total des revenus attendus du programme CEA				***308 969***	***243 593***
Soutien financier supplémentaire du gouvernement				***0***	
Autres sources de recettes propres				***0***	
Revenu total				***308 969***	

Tableau 4 : Aperçu des activités et des dépenses prévues au cours de la durée du projet (5 ans)

Code	Hiérarchie des priorités	**Résultat**/Activité/*Tâche*	Budget Estimatif ($US)		
			Institution CEA	Partenaires	Total
Plan d'action 1	***Priorité***	***Activités***	***Total CEA***	***Total partenaires***	***Total***
Formation		**A1. Améliorer l'anglophonie dans les formations et le niveau d'anglais des étudiants et des enseignants au sein du CEA-IMPACT :**			
	2	A1.1. Organiser des voyages de bain linguistique au Ghana pour les enseignants et personnel administratif du CEA-IMPACT	*50 000*	-	***50 000***
	1	A1.2. Réaliser des cours intensifs de soutien en anglais aux étudiants du CEA-IMPACT (inter-semestre)	*25 000*	-	***25 000***
	1	A1.3. Soutenir l'organisation des tests de TOEFL et TOEIC, Promouvoir la pratique de l'anglais au sein du CEA (English Days, Clubs d'anglais, etc.)	*50 000*		***50 000***
		A2. Renforcer les capacités du corps professoral permanent et recruter des enseignants vacataires (formations présentielles et en ligne) pour le compte du CEA-IMPACT		-	
	2	A2.1. Renforcer les capacités des enseignants permanents et du personnel du CEA-IMPACT (innovations pédagogiques, gestion des projets, rédaction scientifique, etc.)	*50 000*	-	***50 000***
	1	A2.2. Recruter des enseignants vacataires (universitaires et professionnels) pour les formations en présentiel et en ligne du CEA-IMPACT (en moyenne 40 vacataires par an)	*400 000*	-	***400 000***
	1	**A3. Soutien des stages et sorties de terrain pour les étudiants du CEA-IMPACT**	*50 000*	-	***50 000***
		Sous-Total 1	***625 000***	***-***	***625 000***
Plan d'action 2	***Priorité***	***Activités***	***Total CEA***	***Total partenaires***	***Total***
Recherche	1	**A1. Financer des bourses de doctorants dans les domaines du CEA-IMPACT (7 nouveaux doctorants)**	*501 200*		***501 200***
		A2. Capitaliser, valoriser et diffuser les résultats de la recherche et de l'innovation de 2iE :		-	
	2	A2.1. Capitaliser les résultats de la recherche-innovation (Documents de capitalisation)	*20 000*	-	***20 000***
	2	A2.2. Transférer les acquis et connaissances scientifiques vers les professionnels et décideurs (ateliers, brochures, communication, information-formation, etc.)	*50 000*	-	***50 000***
	2	A2.3. Démarche Qualité et Protection des travaux de la recherche-innovation (Certification, propriété intellectuelle, brevet, marque, etc.)	*50 000*	-	***50 000***
	2	A2.4. Promouvoir la communication scientifique (Editions SST, Cahiers des Innovations, etc.)	*50 000*	-	***50 000***
	1	**A3. Réaliser une infrastructure équipée pour améliorer la formation et la recherche du CEA-IMPACT (ILD 4.3)**	*300 000*	-	***300 000***
	1	**A4. Acquérir des petits équipements et des consommables pour les laboratoires de recherche du CEA-IMPACT**	*50 000*	-	***50 000***
		A5. Maintenir l'animation scientifique en sein du CEA-IMPACT			
	1	A5.1. Soutenir l'organisation de conférences scientifiques et ateliers (Doctoriales 2iE, SustainEng, etc.)	*125 000*	-	***125 000***
	1	A5.2. Soutenir la participation aux conférences scientifiques et ateliers des enseignants, chercheurs et doctorants du CEA-IMPACT	*100 000*		***100 000***
	1	A5.3. Contribuer aux soutenances de thèses des doctorants du CEA-IMPACT	*50 000*	-	***50 000***
		Sous-Total 2	***1 296 200***	***-***	***1 296 200***
Plan d'action 3	***Priorité***	***Activités***	***Total CEA***	***Total partenaires***	***Total***
Equité et Attractivité		**A1. Favoriser l'accès aux formations de Master du CEA-IMPACT aux étudiants nationaux :**			
	1	A1.2. Octroi de 40 bourses partielles (uniquement frais d'inscription, frais de scolarité et assurance) pour les étudiants nationaux (filles et garçons)	*378 360*	-	***378 360***
		A2. Renforcer le système de management de la qualité (SMQ) et maintenir les accréditations internationales de 2iE			
	1	A2.1. Etendre le SMQ à l'ensemble des activités de 2iE (formation, recherche, entreprenariat, Système d'information, sécurité, etc.) (formations des acteurs, ateliers, etc.)	*50 000*	-	***50 000***
	1	A2.2. Maintenir et étendre les accréditations nationales, régionales et internationales (CAMES, CTI, ISO, etc.)	*125 000*	-	***125 000***

Code	Hiérarchie des priorités	Résultat/Activité/*Tâche*	Budget Estimatif ($US)		
			Institution CEA	Partenaires	Total
	1	A2.3. Réaliser l'accréditation institutionnelle internationale de 2iE (ILD 7.3)	*50 000*	-	***50 000***
	3	A2.4. Soutenir l'adhésion de 2iE aux réseaux universitaires et professionnels (AAU, CAMES, CGE, RESCIF, etc.)	*25 000*	-	*25 000*
	1	A2.5. Promouvoir la carrière professionnelle des enseignants et chercheurs (passage des grades universitaires, etc.)	*25 000*	-	*25 000*
	Sous-Total 3		***653 360***	***-***	***653 360***
Plan d'action 4	***Priorité***	***Activités***	***Total CEA***	***Total partenaires***	***Total***
Partenariats académiques et scientifiques		**A1. Renforcer les laboratoires scientifiques et pédagogiques des institutions partenaires nationaux du projet (infrastructures et équipements) (UO1, UK et UD)**			
	1	*A1.1. Renforcer les laboratoires scientifiques et pédagogiques des institutions partenaires nationaux*	-	*300 000*	*300 000*
		A2. Soutenir la formation doctorale des partenaires régionaux du projet (financement de 4 doctorants en cotutelle) (UDS-Ghana et UAM-Niger)			
	1	*A2.1. Financement de 4 doctorants en cotutelle avec le CEA (UDS-Ghana et UAM-Niger)*	-	*200 000*	*200 000*
	Sous-Total 4		***-***	***500 000***	***500 000***
Plan d'action 5	***Priorité***	***Activités***	***Total CEA***	***Total partenaires***	***Total***
Partenariats sectoriels	1	**A1. Contribuer à l'organisation des sessions de formation et de renforcement des capacités des professionnels et acteurs dans les domaines du CEA-IMPACT**	*100 000*	-	***100 000***
	2	**A2. Soutenir les stages en entreprises des enseignants du CEA-IMPACT (voyages, prises en charge, autres frais)**	*50 000*	-	***50 000***
	1	**A3. Organiser des missions de partenariats auprès des entreprises et acteurs sectoriels du CEA-IMPACT**	*50 000*	-	***50 000***
	Sous-Total 5		***200 000***	***-***	***200 000***
Plan d'action 6	***Priorité***	***Activités***	***Total CEA***	***Total partenaires***	***Total***
Gouvernance institutionnelle	1	**A1. Soutenir le fonctionnement des instances de gouvernance de 2iE (Conseil Administration, Comités Techniques et Spécialisés, Assemblée Générale, Conseil Scientifique)**	*150 000*	-	**150 000**
	1	**A2. Organiser des campagnes périodiques de communication et de publicité au Burkina Faso, en Afrique et à l'international**	*150 000*	-	**150 000**
	1	**A3. Entreprendre l'évaluation des impacts du CEA-IMPACT sur le développement (enquêtes, missions, etc.) (DLI2)**	*40 000*	-	**40 000**
	1	**A4. Soutenir la veille stratégique, le lobbying et la recherche de financement (missions, invitations, ateliers, etc.)**	*62 500*	-	**62 500**
	Sous-Total 6		***402 500***	***-***	***402 500***
Plan d'action 6	***Priorité***	***Activités***	***Total CEA***	***Total partenaires***	***Total***
Gestion et fonctionnement	*1*	**A1. Soutenir le fonctionnement de l'équipe du projet CEA-IMPACT (réunions, participation aux rencontres et ateliers des CEA, de l'AAU et de la BM)**	*125 000*	-	*125 000*
	1	**A2. Réaliser les audits annuels et finaux du projet CEA-IMPACT (y compris la passation des marchés)**	*150 000*	-	*150 000*
	1	**A3. Renforcer les capacités de l'équipe de projet du CEA-IMPACT (formations en gestion financière, Passation des marchés, montage et gestion de projets, Suivi-évaluation, mobilisation des ressources, Audit, Qualité, etc.)**	*30 000*	-	*30 000*
	Sous-Total 7		***305 000***	***-***	***305 000***
Divers et imprévus			**17 940**		**17 940**
BUDGET TOTAL			***3 500 000***	***500 000***	***4 000 000***

Tableau 5 : Aperçu des activités et des dépenses prévues au cours de la première année du projet

Code	Hiérarchie des priorités	**Résultat**/Activité/*Tâche*	Budget Estimatif ($US)		
			Institution CEA	Partenaires	Total
Plan d'action 1	***Priorité***	***Activités***	***Total CEA***	***Total partenaires***	***Total***
Formation		**A1. Améliorer l'anglophonie dans les formations et le niveau d'anglais des étudiants et des enseignants au sein du CEA-IMPACT :**			
	2	A1.1. Organiser des voyages de bain linguistique au Ghana pour les enseignants et personnel administratif du CEA-IMPACT	-	-	-
	1	A1.2. Réaliser des cours intensifs de soutien en anglais aux étudiants du CEA-IMPACT (inter-semestre)	-	-	-
	1	A1.3. Soutenir l'organisation des tests de TOEFL et TOEIC, Promouvoir la pratique de l'anglais au sein du CEA (English Days, Clubs d'anglais, etc.)	-	-	-
		A2. Renforcer les capacités du corps professoral permanent et recruter des enseignants vacataires (formations présentielles et en ligne) pour le compte du CEA-IMPACT		-	
	2	A2.1. Renforcer les capacités des enseignants permanents et du personnel du CEA-IMPACT (innovations pédagogiques, gestion des projets, rédaction scientifique, etc.)	-	-	-
	1	A2.2. Recruter des enseignants vacataires (universitaires et professionnels) pour les formations en présentiel et en ligne du CEA-IMPACT (en moyenne 40 vacataires par an)	*80 000*	-	**80 000**
	1	**A3. Soutien des stages et sorties de terrain pour les étudiants du CEA-IMPACT**	-	-	-
	Sous-Total 1		***80 000***	***-***	***80 000***
Plan d'action 2	***Priorité***	***Activités***	***Total CEA***	***Total partenaires***	***Total***
Recherche	1	**A1. Financer des bourses de doctorants dans les domaines du CEA-IMPACT (7 nouveaux doctorants)**			
		A2. Capitaliser, valoriser et diffuser les résultats de la recherche et de l'innovation de 2iE :		-	
	2	A2.1. Capitaliser les résultats de la recherche-innovation (Documents de capitalisation)		-	
	2	A2.2. Transférer les acquis et connaissances scientifiques vers les professionnels et décideurs (ateliers, brochures, communication, information-formation, ..)		-	
	2	A2.3. Démarche Qualité et Protection des travaux de la recherche-innovation (Certification, propriété intellectuelle, brevet, marque, etc..)		-	
	2	A2.4. Promouvoir la communication scientifique (Editions SST, Cahiers des Innovations, etc…)		-	
	1	**A3. Réaliser une infrastructure équipée pour améliorer la formation et la recherche du CEA-IMPACT (ILD 4.3)**		-	
	1	**A4. Acquérir des petits équipements et des consommables pour les laboratoires de recherche du CEA-IMPACT**		-	
		A5. Maintenir l'animation scientifique en sein du CEA-IMPACT			
	1	A5.1. Soutenir l'organisation de conférences scientifiques et ateliers (Doctoriales 2iE, SustainEng, etc.)	*25 000*	-	**25 000**
	1	A5.2. Soutenir la participation aux conférences scientifiques et ateliers des enseignants, chercheurs et doctorants du CEA-IMPACT	*20 000*		**20 000**
	1	A5.3. Contribuer aux soutenances de thèses des doctorants du CEA-IMPACT	*10 000*	-	**10 000**
	Sous-Total 2		***55 000***	***-***	***55 000***
Plan d'action 3	***Priorité***	***Activités***	***Total CEA***	***Total partenaires***	***Total***
Equité et Attractivité		**A1. Favoriser l'accès aux formations de Master du CEA-IMPACT aux étudiants nationaux :**			
	1	A1.2. Octroi de 40 bourses partielles (uniquement frais d'inscription, frais de scolarité et assurance) pour les étudiants nationaux (filles et garçons)		-	
		A2. Renforcer le système de management de la qualité (SMQ) et maintenir les accréditations internationales de 2iE			
	1	A2.1. Etendre le SMQ à l'ensemble des activités de 2iE (formation, recherche, entreprenariat, Système d'information, sécurité, etc.) (formations des acteurs, ateliers, etc.)	*10 000*	-	***10 000***
	1	A2.2. Maintenir et étendre les accréditations nationales, régionales et internationales (CAMES, CTI, ISO, etc.)		-	

Code	Hiérarchie des priorités	Résultat/Activité/*Tâche*	Budget Estimatif ($US)		
			Institution CEA	Partenaires	Total
	1	A2.3. Réaliser l'accréditation institutionnelle internationale de 2iE (ILD 7.3)		-	
	3	A2.4. Soutenir l'adhésion de 2iE aux réseaux universitaires et professionnels (AAU, CAMES, CGE, RESCIF, etc.)	*5 000*	-	***5 000***
	1	A2.5. Promouvoir la carrière professionnelle des enseignants et chercheurs (passage des grades universitaires, etc.)	*5 000*	-	***5 000***
	Sous-Total 3		***20 000***	***-***	***20 000***
Plan d'action 4	***Priorité***	***Activités***	***Total CEA***	***Total partenaires***	***Total***
Partenariats académiques et scientifiques		**A1. Renforcer les laboratoires scientifiques et pédagogiques des institutions partenaires nationaux du projet (infrastructures et équipements) (UO1, UK et UD)**			
	1	*A1.1. Renforcer les laboratoires scientifiques et pédagogiques des institutions partenaires nationaux*	-	-	-
		A2. Soutenir la formation doctorale des partenaires régionaux du projet (financement de 4 doctorants en cotutelle) (UDS-Ghana et UAM-Niger)			
	1	*A2.1. Financement de 4 doctorants en cotutelle avec le CEA (UDS-Ghana et UAM-Niger)*	-	-	-
	Sous-Total 4		***-***	***-***	***-***
Plan d'action 5	***Priorité***	***Activités***	***Total CEA***	***Total partenaires***	***Total***
Partenariats sectoriels	1	**A1. Contribuer à l'organisation des sessions de formation et de renforcement des capacités des professionnels et acteurs dans les domaines du CEA-IMPACT**	*20 000*	-	***20 000***
	2	**A2. Soutenir les stages en entreprises des enseignants du CEA-IMPACT (voyages, prises en charge, autres frais)**	*10 000*	-	***10 000***
	1	**A3. Organiser des missions de partenariats auprès des entreprises et acteurs sectoriels du CEA-IMPACT**	*10 000*	-	***10 000***
	Sous-Total 5		***40 000***	***-***	***40 000***
Plan d'action 6	***Priorité***	***Activités***	***Total CEA***	***Total partenaires***	***Total***
Gouvernance institutionnelle	1	**A1. Soutenir le fonctionnement des instances de gouvernance de 2iE (Conseil Administration, Comités Techniques et Spécialisés, Assemblée Générale, Conseil Scientifique)**	*30 000*	-	***30 000***
	1	**A2. Organiser des campagnes périodiques de communication et de publicité au Burkina Faso, en Afrique et à l'international**	*30 000*	-	***30 000***
	1	**A3. Entreprendre l'évaluation des impacts du CEA-IMPACT sur le développement (enquêtes, missions, etc.) (DLI2)**	-	-	-
	1	**A4. Soutenir la veille stratégique, le lobbying et la recherche de financement (missions, invitations, ateliers, etc.)**	*12 500*	-	***12 500***
	Sous-Total 6		***72 500***	***-***	***72 500***
Plan d'action 7	***Priorité***	***Activités***	***Total CEA***	***Total partenaires***	***Total***
Gestion et fonctionnement	*1*	**A1. Soutenir le fonctionnement de l'équipe du projet CEA-IMPACT (réunions, participation aux rencontres et ateliers des CEA, de l'AAU et de la BM)**	*25 000*	-	***25 000***
	1	**A2. Réaliser les audits annuels et finaux du projet CEA-IMPACT (y compris la passation des marchés)**	-	-	-
	1	**A3. Renforcer les capacités de l'équipe de projet du CEA-IMPACT (formations en gestion financière, Passation des marchés, montage et gestion de projets, Suivi-évaluation, mobilisation des ressources, Audit, Qualité, etc.)**	-	-	-
	Sous-Total 7		***25 000***	***-***	***25 000***
Divers et imprévus			**3 588**		**3 588**
BUDGET TOTAL			***296 088***	***-***	***296 088***

Tableau 6 : Aperçu de la répartition du budget entre les partenaires pour la durée du projet (5 ans)

Plan d'action 3	**Résultat/**Activité/*Tâche*	**Budget Estimatif ($ US)**					
		Université de Ouagadougou (UO1)	***University for Development Studies (UDS)***	***Université Abdou Moumouni (UAM)***	***Université de Koudougou (UK)***	***Université de Dédougou (UD)***	**Budget Total des partenaires**
Partenariats académiques et scientifiques	***A1. Renforcer les laboratoires scientifiques et pédagogiques des institutions partenaires nationaux du projet (infrastructures et équipements) (UO1, UK et UD)***						
	A1.1. Renforcer les laboratoires scientifiques et pédagogiques des institutions partenaires nationaux	*100 000*			*100 000*	*100 000*	***300 000***
	A2. Soutenir la formation doctorale des partenaires régionaux du projet (recrutement de 4 doctorants en cotutelle) (UDS-Ghana et UAM-Niger)						
	A2.1. Financement de 4 doctorants en cotutelle avec le CEA (UDS-Ghana et UAM-Niger)		*100 000*	*100 000*			***200 000***
TOTAL		***100 000***	***100 000***	***100 000***	***100 000***	***100 000***	***500 000***

<u>NB</u> : Les activités des partenaires sont prévues commencer la <u>deuxième année du projet</u>, donc il n'y a aucune activité l'année 1.

4. CHRONOGRAMME DES ACTIVITÉS PRÉVUES POUR TOUTE LA PÉRIODE DU PROJET (diagramme de Gantt)

Tableau 7 : Plan de travail pour la période du projet CEA Impact

		Année 1				Année 2				Année 3				Année 4				Année 5			
Plan d'action	Activités	2019				2020				2021				2022				2023			
		TR1	TR2	TR3	TR4	TR1	TR2	TR3	TR4	TR1	TR2	TR3	TR4	TR1	TR2	TR3	TR4	TR5	TR6	TR7	TR8
Formation	**A1. Améliorer l'anglophonie dans les formations et le niveau d'anglais des étudiants et des enseignants au sein du CEA-IMPACT :**																				
	A1.1. Organiser des voyages de bain linguistique au Ghana pour les enseignants et personnel administratif du CEA-IMPACT																				
	A1.2. Réaliser des cours intensifs de soutien en anglais aux étudiants du CEA-IMPACT (inter-semestre)																				
	A1.3. Soutenir l'organisation des tests de TOEFL et TOEIC, Promouvoir la pratique de l'anglais au sein du CEA (English Days, Clubs d'anglais, etc…)																				
	A2. Renforcer les capacités du corps professoral permanent et recruter des enseignants vacataires (formations présentielles et en ligne) pour le compte du CEA-IMPACT																				
	A2.1. Renforcer les capacités des enseignants permanents et du personnel du CEA-IMPACT (innovations pédagogiques, gestion des projets, rédaction scientifique, etc…)																				
	A2.2. Recruter des enseignants vacataires (universitaires et professionnels) pour les formations en présentiel et en ligne du CEA-IMPACT (en moyenne 40 vacataires par an)																				
	A3. Soutien des stages et sorties de terrain pour les étudiants du CEA-IMPACT																				
	A3.1. Soutien des stages et sorties de terrain pour les étudiants du CEA-IMPACT																				
Recherche	**A1. Financer des bourses de doctorants dans les domaines du CEA-IMPACT (7 nouveaux doctorants)**																				
	A1.1. Financer des bourses de doctorants du CEA-IMPACT																				
	A2. Capitaliser, valoriser et diffuser les résultats de la recherche et de l'innovation de 2iE :																				
	A2.1. Capitaliser les résultats de la recherche-innovation (Documents de capitalisation)																				
	A2.2. Transférer les acquis et connaissances scientifiques vers les professionnels et décideurs (ateliers, brochures, communication, information-formation, …)																				
	A2.3. Démarche Qualité et Protection des travaux de la recherche-innovation (Certification, propriété intellectuelle, brevet, marque, etc…)																				
	A2.4. Promouvoir la communication scientifique (Editions SST, Cahiers des Innovations, etc…)																				
	A3. Réaliser une infrastructure équipée pour améliorer la formation et la recherche du CEA-IMPACT (ILD 4.3)																				
	A3.1 Réaliser l'ILD 4.3																				
	A4. Acquérir des petits équipements et des consommables pour les laboratoires de recherche du CEA-IMPACT																				
	A4.1 Acquérir des petits équipements et des consommables de recherche																				
	A5. Maintenir l'animation scientifique en sein du CEA-IMPACT																				
	A5.1. Soutenir l'organisation de conférences scientifiques et ateliers (Doctoriales 2iE, SustainEng, etc…)																				
	A5.2. Soutenir la participation aux conférences scientifiques et atéliers des enseignants, chercheurs et doctorants du CEA-IMPACT																				
	A5.3. Contribuer aux soutenances de thèses des doctorants du CEA-IMPACT																				
Equité et Attractivité	**A1. Favoriser l'accès aux formations de Master du CEA-IMPACT aux étudiants nationaux :**																				
	A1.2. Octroi de 40 bourses partielles (uniquement frais d'inscription, frais de scolarité et assurance) pour les étudiants nationaux (filles et garçons)																				
	A2. Renforcer le système de management de la qualité (SMQ) et maintenir les accréditations internationales de 2iE																				
	A2.1. Etendre le SMQ à l'ensemble des activités de 2iE (formation, recherche, entreprenariat, Système d'information, sécurité, etc…) (formations des acteurs, atéliers, etc…)																				
	A2.2. Maintenir et étendre les accréditation nationales, régionales et internationales (CAMES, CTI, ISO, etc…)																				
	A2.3. Réaliser l'accréditation institutionnelle internationale de 2iE (ILD 7.3)																				
	A2.4. Soutenir l'adhésion de 2iE aux réseaux universitaires et professionnels (AAU, CAMES, CGE, RESCIF, etc…)																				
	A2.5. Promouvoir la carrière professionnelle des enseignants et chercheurs (passage des grades universitaires, etc…)																				
Partenariats académiques et scientifiques	**A1. Renforcer les laboratoires scientifiques et pédagogiques des institutions partenaires nationaux du projet (infrastructures et équipements) (UO1, UK et UD)**																				
	A1.1. Renforcer les laboratoires scientifiques et pédagogiques des institutions partenaires nationaux																				
	A2. Soutenir la formation doctorale des partenaires régionaux du projet (financement de 4 doctorants en cotutelle) (UDS-Ghana et UAM-Niger)																				
	A2.1. Financement de 4 doctorants en cotutelle avec le CEA (UDS-Ghana et UAM-Niger)																				
Partenariats sectoriels	**A1. Contribuer à l'organisation des sessions de formation et de renforcement des capacités des professionnels et acteurs dans les domaines du CEA-IMPACT**																				
	A1.1. Contribuer à l'organisation des sessions de formation et de renforcement des capacités des professionnels et acteurs du CEA-IMPACT																				
	A2. Soutenir les stages en entreprises des enseignants du CEA-IMPACT (voyages, prises en charge, autres frais)																				
	A5. Soutenir les stages en entreprises des enseignants du CEA (voyages, prises en charge, autres frais)																				
	A3. Organiser des missions de partenariats auprès des entreprises et acteurs sectoriels du CEA-IMPACT																				
	A3.1. Organiser des missions de partenariats auprès des entreprises et acteurs sectoriels du CEA-IMPACT																				
Gouvernance institutionnelle	**A1. Soutenir le fonctionnement des instances de gouvernance de 2iE (Conseil Administration, Comités Techniques et Spécialisés, Assemblée Générale, Conseil Scientifique)**																				
	A1.1. Soutenir le fonctionnement des instances de gouvernance de 2iE (Conseil Administration, Comités Techniques et Spécialisés, Assemblée Générale, Conseil Scientifique)																				
	A2. Organiser des campagnes périodiques de communication et de publicité au Burkina Faso, en Afrique et à l'international																				
	A2.1. Organiser des campagnes périodiques de communication et de publicité au Burkina Faso, en Afrique et à l'international																				
	A3. Entreprendre l'évaluation des impacts du CEA-IMPACT sur le développement (enquêtes, missions, etc…) (DLI2)																				
	A3.1. Entreprendre l'évaluation des impacts du CEA sur le développement (enquêtes, missions, etc…) (DLI2)																				
	A4. Soutenir la veille stratégique, le lobbying et la recherche de financement (missions, invitations, ateliers, etc…)																				
	A4.1. Soutenir la veille stratégique, le lobbying et la recherche de financement (missions, invitations, ateliers, etc…)																				
Gestion et fonctionnement	**A1. Soutenir le fonctionnement de l'équipe du projet CEA-IMPACT (réunions, participation aux rencontres et ateliers des CEA, de l'AAU et de la BM)**																				
	A1.1. Soutenir le fonctionnement de l'équipe du projet CEA-IMPACT (réunions, participation aux rencontres et ateliers des CEA, de l'AAU et de la BM)																				
	A2. Réaliser les audits annuels et finaux du projet CEA-IMPACT (y compris la passation des marchés)																				
	A2.1. Réaliser les audits annuels et finaux du projet CEA-IMPACT (y compris la passation des marchés)																				
	A3. Renforcer les capacités de l'équipe de projet du CEA-IMPACT (formations en gestion financière, Passation des marchés, montage et gestion de projets, Suivi-évaluation, mobilisation des ressources, Audit, Qualité, etc…)																				
	A3.1. Renforcer les capacités de l'équipe de projet du CEA-IMPACT (formations en gestion financière, Passation des marchés, montage et gestion de projets, Suivi-évaluation, mobilisation des ressources, Audit, Qualité, etc…)																				

5. MODALITÉS DE MISE EN ŒUVRE

5.1 Politiques directrices, règles et règlements

a. Le modèle de Gouvernance

- ***La Gouvernance institutionnelle***

L'Institut 2iE qui abrite le CEA-IMPACT est une association selon la loi burkinabé du 15 décembre 1992, reconnue d'utilité publique par décret n°2008-429/PRES/PM/MATD/MEF du 11 juillet 2008 par le Burkina Faso. 2iE dispose d'un Accord de siège avec le Burkina Faso et bénéficie d'un statut diplomatique, qui facilite l'accueil des étudiants et enseignants-chercheurs issus d'une grande diversité de pays et garantit leur protection et leur sécurité.

Les organes décisionnels sont représentés sur la figure 3.

La gouvernance est auditée par un commissaire aux comptes (audit annuel des comptes) et un audit juridique est envisagé périodiquement. Le dispositif du contrôle interne est assuré par une cellule d'audit, de contrôle et de qualité. Elle audite en interne tous les engagements de dépenses et leur conformité (lignes budgétaires, disponibilités des fonds, éligibilité des dépenses, etc.). Le rapport de l'auditeur interne est soumis aux partenaires, mais également au Conseil d'Administration à travers le Comité Audit et Rémunération (CAR). Ce dernier fait le point de tous les audits sur les comptes de 2iE, sur les comptes des projets et les soumet au Conseil d'Administration et à l'Assemblée Générale pour approbation.

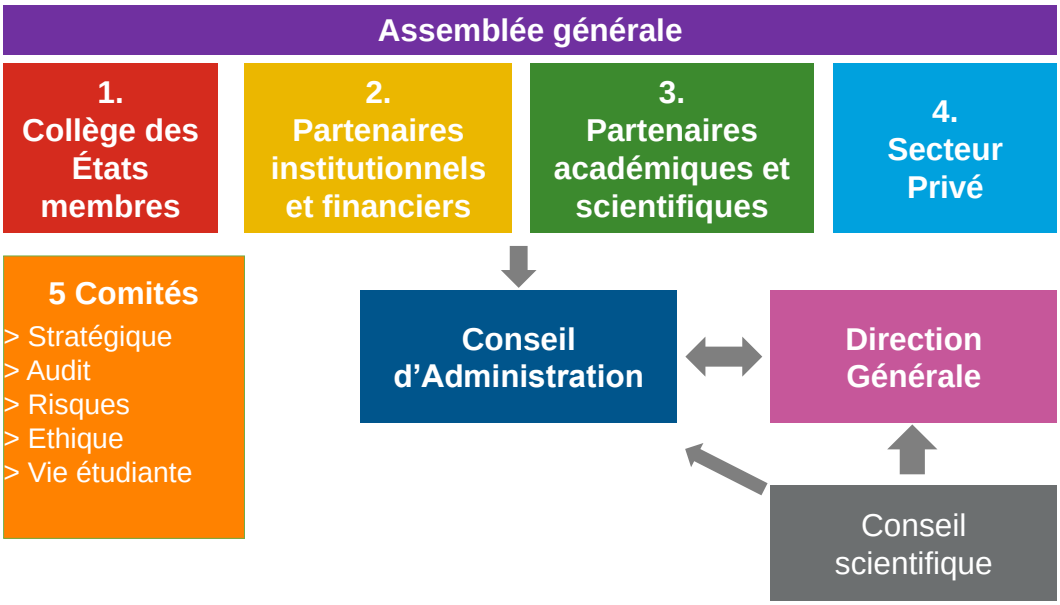

Figure 3 : Organes décisionnels de l'Institut 2iE

- ***La gouvernance interne***

Sur le plan de la gouvernance interne, l'administration de 2iE s'est réorganisée en 2018 *(Décision n°2018-004/2iE/DG du 19 mars 2018)* autour d'un Directeur Général et d'un Secrétariat Général auquel sont rattachés les différentes directions suivantes :

- **La Direction des Enseignements et des Affaires Académiques (DEAA)** chargée de la mise en œuvre des enseignements, de leur organisation, de la diplomation, et des processus de qualité ;

- **La Direction de la Recherche (DR)** définissant la stratégie en matière de recherche autour de thèmes majeurs que sont : Eau et les écosystèmes, Habitats durables et Eco-matériaux, Energies renouvelables et efficacité énergétique ;
- **La Direction de l'Entrepreneuriat et de la Formation Continue (DEFC)** orientée insertion de diplômés, relation avec les entreprises, incubation et toutes les prestations et services pour l'industrie. Au sein de cette direction, existent des cadres de rencontre avec les industriels que sont le cercle des DRH (Directeurs des Ressources Humaines) et les journées entreprises. Ces cadres permettent de faire l'analyse des besoins des employeurs et industriels de sorte que la formation soit en lien avec leurs besoins afin de faciliter l'insertion des diplômés ;
- **La Direction des services Généraux (DSG)** en charge de l'élaboration, de l'exécution et du suivi du plan d'investissement de l'institution. Elle assure également la logistique, le transport et la sécurité des sites ainsi que des activités de formation et de recherche ;
- **La Direction des Systèmes d'Information (DSI)** comme support logistique en informatique et services pour les différentes directions ;
- **La Direction Financière et Comptable (DFC)** chargée de la comptabilisation et de la gestion financière de tous les engagements.

Cette réorganisation de 2iE permet au projet de Centre d'Excellence (CEA-IMPACT-2iE) de bénéficier d'un environnement où toutes les fonctions sont déjà assurées ; ainsi le projet n'est pas une unité nouvelle et isolée, mais intégrée à une administration existante et fonctionnelle.

Le projet bénéficie donc d'une structure solide existante bâtie depuis une cinquantaine d'années, de sa gouvernance, de son Conseil Scientifique, de ses infrastructures et de tout son corps professoral.

b. La gestion fiduciaire du CEA-IMPACT

Le projet de Centre d'Excellence (CEA-IMPACT) a déjà été présenté devant les instances de Gouvernance de 2iE (Conseil d'Administration du 09 novembre 2018, Assemblée Générale du 10 novembre 2018 et Conseil Scientifique du 10 décembre 2018). Il appartient donc au Directeur Général de prendre les grands actes concernant la mise en œuvre du projet, sans avoir à se référer aux organes supérieurs. C'est ainsi qu'une Décision a été prise (Décision n°002/2019 du 12/03/2019) pour la mise en place de l'équipe de gestion du projet (CEA-IMPACT-2iE). Le projet sera donc géré par cette équipe en toute autonomie en s'appuyant sur les dispositifs existants de 2iE (gestion pédagogique, gestion et procédures financières et de passation des marchés).

- ***La gestion financière***
  - Un compte spécial est ouvert par le Gouvernement du Burkina Faso à la Banque Centrale (BCEAO) afin de recevoir les fonds de la Banque Mondiale.
  - L'Institut 2iE a ouvert un compte dédié du projet dans une banque commerciale de la place (Bank Of Africa – BOA). Ce compte est différent et séparé du compte institutionnel de 2iE. Ce compte recevra les fonds du compte spécial de la Banque Centrale BCEAO.
  - Chaque année, le CEA-IMPACT élabore un plan annuel de mise en œuvre des projets, y compris les budgets. Ce plan est validé par les instances nationales et la Banque Mondiale.

- Les dépenses sur le projet sont uniquement ordonnées par le Coordonnateur ou le Coordonnateur adjoint, régisseurs des fonds des projets
- Les procédures de gestion financière existantes et déjà validées par la Banque Mondiale, sont appliquées.
- Le service du Contrôle interne vérifie la conformité des dépenses engagées (lignes budgétaires, disponibilités des fonds, éligibilité des dépenses, etc.).
- Le service comptable exécute les dépenses et gère les relations avec les fournisseurs.

- ***La passation des marchés***
  - En plus des plans annuels de mise en œuvre des projets, des plans de passation des marchés sont élaborés.
  - Les procédures de passation existantes sont appliquées (déjà validées par la Banque Mondiale)
  - Une Commission Ad-Hoc est mise en place pour chaque appel d'offres afin de procéder au dépouillement, à l'élaboration des Procès-verbaux et à l'attribution des marchés.

c. La gestion fiduciaire des partenaires du CEA-IMPACT

Les partenaires de mise en œuvre du projet sont les suivants :

- Université Ouaga 1, Pr. Joseph KI-ZERBO, Burkina Faso
- Université Norbert ZONGO, Koudougou, Burkina Faso
- Université de Dédougou, Burkina Faso
- Université Abdou Moumouni de Niamey, Niger
- University for Development Studies, Tamale, Ghana

Comme dans le précèdent projet CEA1, il n'y aura pas de transfert de fonds vers les partenaires des projets CEA-IMPACT. Dans la mise en œuvre du projet, les partenaires exprimeront leurs besoins sur la base des plans annuels d'implémentation, et le CEA-IMPACT effectuera les dépenses selon ses procédures de gestion administrative et financière validées par la Banque Mondiale. Le CEA-IMPACT veillera à la bonne exécution des activités au niveau des partenaires. Il effectuera des missions de supervision et/ou de vérification à chaque fois que cela sera nécessaire.

d. La lutte contre la fraude et la corruption

Les procédures de gestion administrative et financière sont appliquées rigoureusement et limitent la fraude et la corruption. La gestion séparée du compte du projet et du compte institutionnel ainsi que les audits internes et externes réguliers constituent des mécanismes efficaces et permettent d'éviter tout cas de fraude et de corruption. Toute tentative est immédiatement décelée et fait l'objet de sanctions selon les statuts et règlements intérieurs du personnel. Au-delà du volet financier, ce dispositif s'applique également à l'ensemble des activités de formation, de recherche-innovation et d'entrepreneuriat du CEA-IMPACT.

5.2 Structures de gouvernance du CEA-IMPACT

Comme déjà mentionné plus haut, le projet de Centre d'Excellence 2iE (CEA-EMPACT) fait partie intégrante de l'Institut 2iE. Il est placé sous la responsabilité directe du **Directeur Général de 2iE** qui en assure la caution institutionnelle (*Figure 4*). Pour la mise en œuvre du projet, une équipe de gestion a été mise en place *(voir en annexe pour la décision de nomination)*. L'équipe est composée comme suit :

- **Un Coordonnateur** : chargé de la supervision générale et de la gestion du projet. Il est également régisseur des fonds et autorise les engagements de dépenses sur le projet.
- **Un Coordonnateur Adjoint :** assiste le Coordonnateur dans la supervision et la gestion du projet. Il autorise également les engagements de dépense en l'absence ou empêchement du Coordonnateur.
- **Une Responsable du Secrétariat du projet :** chargée des tâches administratives quotidiennes, de l'archivage des documents du projet. Elle appuie le reste de l'équipe dans la mise en œuvre du projet.
- **Les Responsables d'Activités pédagogiques et scientifiques**: chargés de la mise en œuvre des activités relevant de leurs domaines de compétences (Formation, Recherche, Innovation, travaux et équipements). Ils se composent de :
    - **Un Responsable des Programmes Académiques** : Chargé du Cycle Master : mise en œuvre et suivi des activités de formation (Master, formation professionnelle en ligne, mobilités d'étudiants, etc.). Il est appuyé par les collaborateurs suivants :
        - *Chef du Département Eau et Assainissement (EA)*
        - *Chef du Département Génie Civil et Hydraulique (GCH)*
        - *Chef du Département Formation Professionnelle en Ligne (FPL)*
        - *Chef du département des Sciences Humaines Sociales et Managériales (SHSM)*
    - **Un Responsable scientifique : Chargé de la supervision des activités de recherche dans les laboratoires du Centre, de la formation doctorale et de la valorisation scientifique. Il est appuyé par les collaborateurs suivants :**
        - *Responsable du Laboratoire Recherche Eaux, Hydro-systèmes et Agriculture (LEHSA) : mise en œuvre et suivi des activités de recherche liées à la gestion de l'eau ;*
        - *Responsable de l'Ecole Doctorale (ED) : pour la formation de différentes thèses prévues dans le cadre du projet et d'autres financements ;*
        - *Responsable de la Gestion et Valorisation des Connaissances Scientifiques (SEGECOS) : en lien avec l'industrie et les autres usages des résultats et produits de la recherche.*
    - **Un Responsable de l'Entrepreneuriat et de la Formation Continue** : mise en œuvre et suivi des activités d'entreprenariat (projets innovants, incubation, pépinière), formations continues, formations court terme, expertises.
    - **Un Responsable des Infrastructures :** En charge du suivi des investissements et infrastructures du Centre (travaux, équipements, maintenance, sécurité, nettoyage, etc..).

- **Un Responsable du Système d'Information.** Il a en charge la gestion des infrastructures et plateformes numériques, ainsi que du système d'information.

- **Un Responsable de la Gestion Financière et des décaissements** : chargé de toutes les questions fiduciaires (comptabilité, finance, décaissements, reportings, etc.) liées aux projets.
- **Une Responsable de la Passation des Marchés :** Elle est chargée de l'élaboration, l'exécution et du suivi du Plan de Passation des Marchés.
- **Un Responsable du Suivi-Evaluation des indicateurs et des Reportings :** en charge des reportings sur les indicateurs du projet.
- **Un Responsable de l'Audit interne et externe :** Il assure l'audit interne des projets et veille à une bonne réalisation des audits externes.
- **Une Responsable du Management de la Qualité :** Elle est chargée de l'élaboration et de la gestion du Système de Management de la Qualité (SMQ), du suivi des processus d'accréditation et de certification.
- **Une Responsable des Relations avec les Entreprises :** Elle assure le lien avec les entreprises et met en œuvre les activités en collaboration avec ces dernières (Journées Entreprises, opportunités d'emplois et de stages, etc.).
- **Une Responsable de la Communication :** Elle est en charge de stratégie de communication de l'Institut 2iE. Elle assure la visibilité des activités du projet CEA-IMPACT à travers les canaux de communication audio-visuelle et digitale.

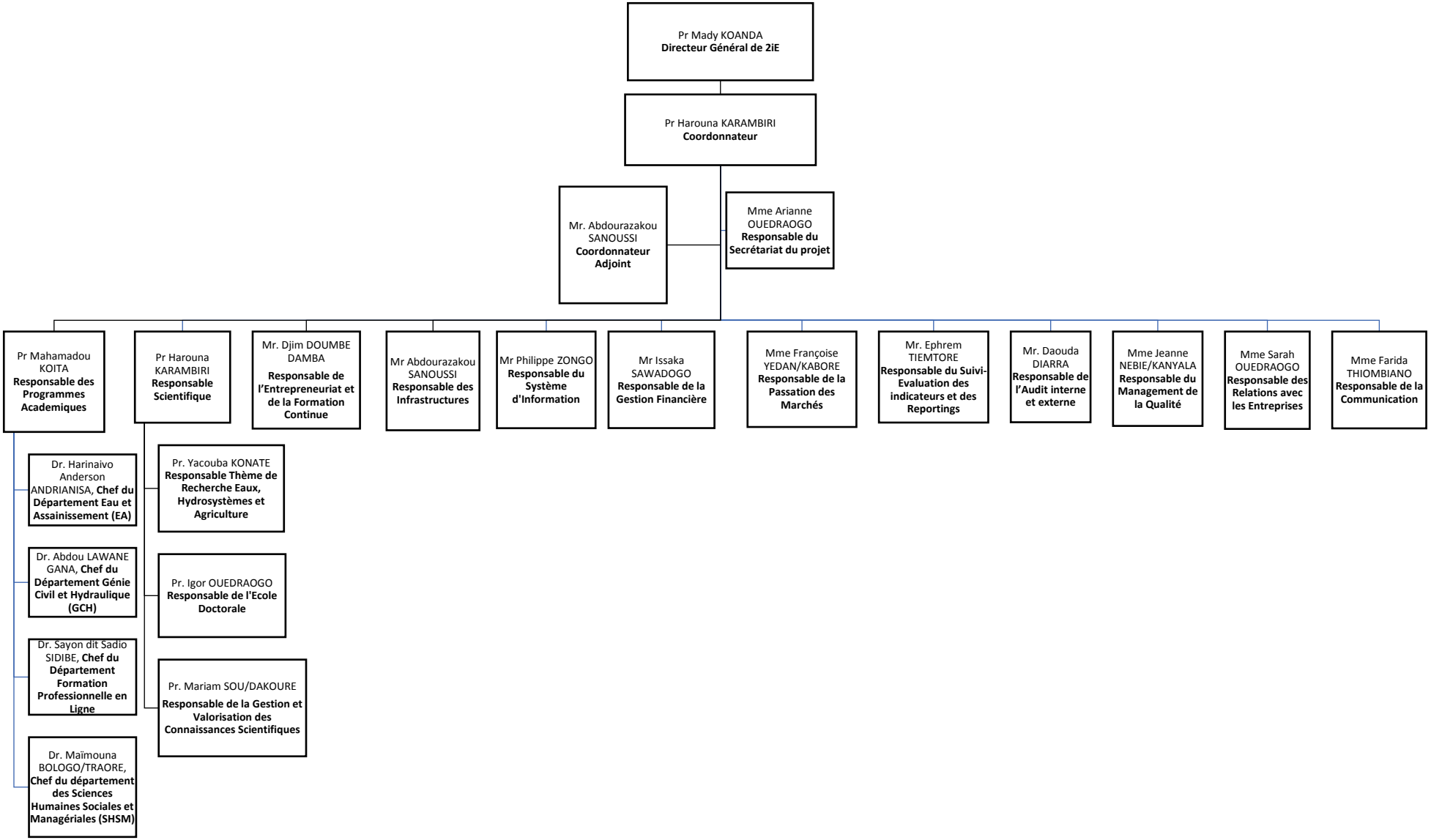

Figure 4 : Organigramme du CEA-IMPACT-2iE

5.3 Conseil consultatif sectoriel

Le Centre d'Excellence 2iE (CEA-IMPACT-2iE) dispose d'un Conseil Consultatif industriel dénommé ***« Cercle des Directeurs des Ressources Humaines – DRH »*** qui se réunit annuellement, généralement à l'occasion des Journées Entreprises de l'Institut 2iE. C'est un cadre d'échanges qui permet de passer en revue les programmes de formation et de recherche de 2iE afin d'assurer une adéquation avec les besoins du marché du travail. Les besoins des employeurs ainsi identifiés servent à réviser les curricula de formation. Cela concoure à améliorer l'insertion professionnelle des diplômés du Centre d'Excellence 2iE. La liste des membres du Conseil Consultatif Industriel est présentée ci-dessous (*Tableau 8*) :

Tableau 8 : Conseil consultatif sectoriel

Nom : Francis GUIOT	
Position/Titre : Directeur	**Entreprise/Organisation :** SADE Burkina (Compagnie générale des Travaux Hydrauliques)
Tel. # +226 72 82 02 17 / 76 05 20 50	**Email :** guiot.francis@sade-cgth.fr
Expertise : Travaux hydrauliques et génie civil	
Contribution Attendue : Contribuer au développement des curricula de formation du CEA et identifier les besoins des employeurs et industriels	
Nom : Jean Christophe KI	
Position/Titre : Directeur Général	**Entreprise/Organisation :** Vergnet Burkina
Tel. # +226 25 37 59 62	**Email :** JC.KI@vergnet-hydro.fr
Expertise : Ouvrages hydrauliques et adduction d'eau potable en milieu rural	
Contribution Attendue : Contribuer au développement des curricula de formation du CEA et identifier les besoins des employeurs et industriels	
Nom : Awo SY	
Position/Titre : Chef de service Développement des Ressources Humaines	**Entreprise/Organisation** : Sénégalaise des eaux Sénégal
Tel. # +221 77 63 31 171	**Email :** asy@sde.sn
Expertise : Production et distribution de l'eau potable	
Contribution Attendue : Contribuer au développement des curricula de formation du CEA et identifier les besoins des employeurs et industriels	
Nom : Halidou Koanda	
Position/Titre : Directeur Pays	**Entreprise/Organisation :** Wateraid Burkina
Tel. # +226 70217300	**Email :** halidoukoanda@wateraid.org
Expertise : Eau et Assainissement	
Contribution Attendue : Contribuer au développement des curricula de formation du CEA et identifier les besoins des employeurs et industriels	
Nom : Koulou Sahadatou	
Position/Titre : Directrice des Ressources Humaines	**Entreprise/Organisation :** Société d'Exploitation des Eaux du Niger (SEEN)
Tel. : +227 94 624 940	**Email :** koulou.sahadatou@seen-niger.com
Expertise : Production et distribution de l'eau potable	
Contribution Attendue : Contribuer au développement des curricula de formation du CEA et identifier les besoins des employeurs et industriels	
Nom : Gatha Naibene	
Position/Titre : Top manager	**Entreprise/Organisation** : Service d'Ingénierie Conseil Appliqué pour le Développement (SICAD) - Tchad

Tel. # +235 66339422/95920093	**Email :** gatnayb@gmail.com
Expertise : Alimentation en Eau potable et Assainissement ; Aménagement hydro-agricole ; Barrages et Infrastructures Hydrauliques ;	
Contribution Attendue : Contribuer au développement des curricula de formation du CEA et identifier les besoins des employeurs et industriels	
Nom : Cheick Tidiane MARIKO	
Position/Titre : Directeur des Ressources Humaines	**Entreprise/Organisation :** Conseil Ingénierie et Recherche Appliquée **(**CIRA-SAS) - Mali
Tel. #+223 20 24 32 34	**Email :** c.mariko@cira-sa.com
Expertise : Aménagements hydro-agricoles et développement rural, l'approvisionnement en eau et l'assainissement	
Contribution Attendue : Contribuer au développement des curricula de formation du CEA et identifier les besoins des employeurs et industriels	
Nom : Dodji Cedrick Brice HOUNNOU	
Position/Titre : Directeur Des Ressources Humaines	**Entreprise/Organisation :** Société de distribution d'eau de Côte d'Ivoire (SODECI) – Côte d'Ivoire
Tel. # +225 21-23-30-32 / 33092	**Email :** DCHOUNNOU@SODECI.CI
Expertise : Ouvrages hydrauliques	
Contribution Attendue : Contribuer au développement des curricula de formation du CEA et identifier les besoins des employeurs et industriels	

5.4 Durabilité

La durabilité au-delà de la durée du financement (5 ans) du projet CEA-IMPACT est une question capitale dans la vie de l'institution 2iE. Pour cela, l'Institut 2iE doit développer et mettre en œuvre une stratégie efficace de mobilisation des ressources en renforçant les dispositifs existants, mais également en développant de nouvelles initiatives porteuses.

a) Le renforcement des dispositifs existants de génération de revenus

En rappel, l'Institut 2iE ne reçoit pas de subventions des Etats membres. Il assure ses charges de fonctionnement sur la base des revenus générés par ses activités (formation initiale, formation continue, expertises et prestations, conventions de recherche, etc.). La stratégie développée consiste donc à renforcer ces secteurs d'activités par :

- **Une augmentation substantielle des effectifs des étudiants.** Il s'agit de passer de 1260 étudiants actuellement (toutes filières confondues) à 2000 étudiants dans les cinq (5) années à venir. Cette augmentation est possible à travers le renforcement du corps professoral (recrutement d'enseignants permanents et vacataires), l'augmentation et la diversification des offres de formation plus attractives et des campagnes de communication accentuées. Avec des revenus générés actuels de près de 4,4 millions USD par an pour la scolarité, l'Institut passera à 6,5 millions USD par an avec un effectif de 2000 étudiants après le projet, ce qui constitue un apport supplémentaire annuel de revenus de 0,4 million USD.
- **Adapter la formation continue aux besoins des professionnels.** Au vue de la notoriété du CEA et de ses compétences dans les domaines de l'eau, le changement climatique, l'environnement et l'agriculture, les formations continues devront permettre de générer des ressources additionnelles aux frais de scolarité des formations initiales. Un programme annuel de formation continue sera élaboré et mis à la disposition des acteurs professionnels. La communication sera renforcée autour de ces formations continues. Des démarches individuelles seront également entreprises par les responsables de la formation continue auprès d'institutions privées, publiques et de la société civile afin de leur proposer des formations à la carte répondant à leurs besoins spécifiques. Ce segment qui rapporte aujourd'hui près de 250 KUSD par an à 2iE, devrait en rapporter 450 KUSD par an dans les cinq (5) années à venir.
- **Redynamiser la formation professionnelle en ligne (FPL).** 2iE dispose d'une plateforme de formation en ligne destinée principalement aux professionnels, avec plus de 500 apprenants à travers l'Afrique et dans le reste du monde. Ce dispositif de formation qui a eu du succès il y a une dizaine d'années, doit être redynamisé avec de nouvelles infrastructures numériques et de nouvelles méthodes pédagogiques. Cela permettra d'accroitre significativement le nombre d'apprenants et de générer des revenus supplémentaires pour l'institution. En effet, la FPL génère des revenus actuels de près de 600 KUSD et devra doubler et passer à 1,2 millions USD dans les cinq(5) années à venir.
- **Renforcer le portefeuille de projets de recherche-développement-innovation.** L'Institut 2iE dispose d'une grande expérience dans l'identification et le montage des projets (institutionnels, formation et recherche-innovation). Il s'agit donc pour l'institution 2iE de remobiliser les équipes afin de repartir sur une nouvelle campagne de recherche de projets afin d'étoffer son portefeuille. Ces projets permettent de

maintenir les activités de recherche, d'innovation, d'acquérir des équipements et des infrastructures, et de contribuer au fonctionnement de 2iE (refacturation du temps du personnel travaillant sur les projets, financement de frais de formation, prestations divers). On estime actuellement à près de 3 millions USD par an les revenus générés à travers les projets et conventions au profit de l'Institut 2iE. Ces revenus devraient passer 4,5 millions USD dans les cinq (5) prochaines années.

- **Offrir des prestations et des services à travers les laboratoires de recherche du CEA.** En plus de la démarche traditionnelle de recherche de projets compétitifs, 2iE va développer ses prestations à l'endroit des entreprises et autres acteurs du secteur privé. Les laboratoires d'analyses des eaux, la plateforme d'irrigation, le laboratoire de génie civil, le laboratoire d'énergies renouvelables seront valorisés à travers des offres de services aux professionnels. Cela implique nécessairement un meilleur affichage des prestations offertes par ces laboratoires, une meilleure communication et la certification de certains laboratoires. Ainsi des contrats d'exclusivité de services seront signés avec certaines entreprises, surtout au Burkina, mais également dans la sous-région. Ces activités génèrent actuellement des revenus de près de 130 KUSD par an et devraient passer à plus de 250 KUSD par an dans les cinq (5) années à venir.

b) Le développement de nouvelles initiatives porteuses

- **Mettre à contribution les alumni.** L'Institut 2iE dispose d'un réseau de plus de 8000 anciens diplômés dans la vie professionnelle et souvent à des postes de hautes responsabilités. Il s'agit d'associer ces alumni à la vie de l'Institution et les mettre à contribution autour de projets structurants (exemple le financement de bourses d'excellence pour les nouveaux bacheliers leur permettant d'accéder aux formations de 2iE, la construction d'infrastructures pédagogiques et scientifiques, l'acquisition d'équipements de formation et de recherche, etc.). Pour cela, l'Institut se doit d'organiser son réseau d'alumni et de maintenir une communication permanente. La base de données des alumni existante est en cours de consolidation et devrait faciliter les échanges. La contribution des alumni se fera en fonction des projets identifiés et convenus avec eux.

- **Industrialiser les produits et résultats de la recherche-innovation**
  2iE développe beaucoup de recherche-innovation qui peuvent faire l'objet de brevets et de passage à l'industrialisation. L'institut devra renforcer ses efforts dans ce sens et nouer des partenariats solides et gagnant-gagnant avec les industries. Les résultats et produits à haute valeur commerciale issus des laboratoires de recherche et de l'incubateur doivent être systématiquement protégés.

c) Le maintien des partenariats

Les partenariats noués au cours des projets resteront actifs après les projets. Pour y parvenir, 2iE développera avec les partenaires des projets conjoints de formation, de recherche, et/ou d'innovation. Ces projets pourront bénéficier d'autres financements additionnels, mais ils bénéficieront également des ressources propres des institutions. Pour les partenaires universitaires, des partenariats stratégiques seront mis en place, permettant des flux de mobilités d'étudiants du CEA vers ces partenaires dans un modèle de financement gagnant-gagnant. L'on peut imaginer un premier cycle commun au sein du CEA (Bachelor) avec des parcours différenciés en Master (un flux restant au CEA et l'autre flux allant vers les

Institutions partenaires). Pour les partenaires entreprises, des contrats d'exclusivité (formation, recherche-développement, innovation) permettront une forte implication de ces derniers dans la vie et le financement du CEA.

d) L'amélioration continue de la qualité des formations

Le CEA travaillera à maintenir l'excellence acquise dans la formation des étudiants. En effet, le CEA dispose d'un Système de Management de la Qualité (SMQ) dont les enseignants et le personnel se sont appropriés et en ont fait leur outil de travail au quotidien. Ce SMQ qui intégrait uniquement la formation, est en cours d'extension à tous les domaines d'activités du CEA dont la gouvernance, la recherche, l'entreprenariat et la formation continue. Les accréditions (CAMES et CTI) et certifications (ISO 9001-V2015) acquises seront renouvelées sans grande difficultés, garantissant ainsi la qualité de la formation du CEA. Cette qualité et cette excellence constituent la garantie d'une attractivité de plus en plus forte, même après le projet CEA-IMPACT.

e) La recherche appliquée au service du développement

La recherche étant intégrée au Système de Management de la Qualité (SMQ) du CEA, elle continuera de respecter les normes d'excellence même après les projets. Les indicateurs de qualité (nombre et qualité des publications scientifiques, brevets, nombre de doctorants, nombres de projets de recherche, nombre de contrats avec les entreprises, etc.) seront suivis après les projets. Les laboratoires certifiés permettront de maintenir une recherche appliquée avec le secteur industriel et les autres professionnels (public, associations, ONGs, etc.).

5.5 Conseil consultatif scientifique international

Un Conseil Consultatif Scientifique International (CCSI) a été mis en place depuis 2005 et qui se réunit une fois par an. C'est une instance consultative composée d'une quinzaine de scientifiques et d'experts de renommée internationale et de profils diversifiés. Le Conseil examine et valide les projets et programmes de recherche-Innovation et de formation de 2iE. Le cas échéant, il donne des orientations et fait des propositions d'amélioration. Les membres du CCSI sont désignés sur la base de leurs compétences personnelles et leur notoriété scientifique internationale. Le tableau 9 fournit les informations sur les membres dudit Conseil.

Tableau 9 : Conseil Consultatif Scientifique International

Nom : Pr. Ramata BAGAYOKO/LY	
Position/Titre : Professeur Titulaire	**Université/Institution :** Université Félix Houphouët BOIGNY d'Abidjan et précédemment Ministre de l'Enseignement Supérieur, et actuellement (depuis juillet 2018, Ministre de la Femme, de la Famille et de l'Enfant de Côte d'Ivoire)
Tel. N/A	**Email :** pblrama@yahoo.fr
Expertise : Santé et environnement	
Contribution Prévue : Présidence des sessions du Conseil Scientifique et alignement de la recherche de 2iE sur les politiques nationales et régionales.	
Nom : RIBSTEIN Pierre	
Position/Titre : Professeur Titulaire	**Université/Institution :** Sorbonne Université UMR 7619 METIS (Sorbonne Université -CNRS-EPHE) Sorbonne Université (UPMC, Univ. Paris 6) case 105, 4 place Jussieu, 75252 Paris cedex 05 Jussieu, tour 56, couloir 56-55, 4e étage
Tel. 00 33 - (0) 1 44 27 50 17	**Email :** pierre.ribstein@sorbonne-universite.fr
Expertise : Hydrologie et modélisation	
Contribution Prévue : - Avis sur les programmes de recherche dans le domaine de l'eau et du climat. - Validation des publications scientifiques du CEA-2iE - Participation aux Doctoriales - Co-direction et encadrement des doctorants du CEA	
Nom : RIEDACKER Arthur	
Position/Titre : Professeur Titulaire	**Université/Institution :** Ancien membre du GIEC Résidence 91 bis Avenue Georges Gosnat 94200 Ivry Cedex »
Tel. # : + 33 (0) 6 72 39 76 46	**Email :** a.riedacker@wanadoo.fr
Expertise : Agriculture et changement climatique	
Contribution Prévue : - Avis sur les projets de recherche dans le domaine de l'agriculture, de la biomasse énergie et du climat. - Validation des publications scientifiques du CEA-2iE - Participation aux Doctoriales - Publications conjointe d'articles scientifiques avec les chercheurs du CEA	
Nom : AGBODJAN William Prince	
Position/Titre : Professeur Titulaire	**Université/Institution :** Université de Rennes Laboratoire de Génie Civil & Génie Mécanique I.N.S.A. Génie Civil 20, Avenue des Buttes de Coësmes 35708 Rennes cedex 7

Tel. : (+33) 02 23 23 85 15 Fax : (+33) 02 23 23 84 66	**Email :** William.Prince-Agbodjan@insa-rennes.fr
Expertise : Sciences des matériaux	
Contribution Prévue : - Avis sur les programmes de recherche dans le domaine des matériaux et du Génie Civil - Validation des publications scientifiques du CEA-2iE - Participation aux Doctoriales - Codirection et encadrement des doctorants du CEA - Publication conjointe avec les chercheurs du CEA	
Nom : Marc HERAN	
Position/Titre : Professeur Titulaire	**Université/Institution :** Université de Montpellier France
Tel. # +33 (0)4 67 14 37 23	**Email :** marc.heran@umontpellier.fr
Expertise : Chimie et traitement des eaux	
Contribution Prévue : - Avis sur les programmes de recherche dans le domaine des eaux usées, de l'assainissement et du traitement des eaux - Validation des publications scientifiques du CEA-2iE - Participation aux Doctoriales - Codirection et encadrement des doctorants du CEA - Publication conjointe avec les chercheurs du CEA	
Nom : Omar SANOGO	
Position/Titre : Docteur, Délégué Général Adjoint chargé de la recherche et de la coopération du Centre national de la recherche scientifique et technologique	**Université/Institution :** Institut de Recherche en Sciences Appliquées et Technologies (IRSAT/CNRST) 03 BP 7047 Ouagadougou 03 Burkina Faso
Tel. # +226 25357031	**Email :** sanogo_oumar@hotmail.com
Expertise : Energie et Efficacité énergétique	
Contribution Prévue : - Avis sur les programmes de recherche dans le domaine des Energies Renouvelables - Validation des publications scientifiques du CEA-2iE - Participation aux Doctoriales	
Nom : Malik MAAZA	
Position/Titre : Professeur Titulaire	**Université/Institution** : Nano-sciences Laboratories, Materials Research Group, iThemba LABS-National Research Foundation, POBox 722, Somerset West 7129, Western Cape Province, South Africa
Tel. +27 21 843 1145/46/49 Fax: +27 21 8433543	**Email :** Maaza@tlabs.ac.za, Malikmaaza@yahoo.co.uk
Expertise : Chimie et nanosciences	
Contribution Prévue : - Avis sur les programmes de recherche dans le domaine du traitement des eaux, de la biomasse et les énergies renouvelables - Validation des publications scientifiques du CEA-2iE - Participation aux Doctoriales - Accueil d'étudiants et doctorants à iThemba LABS-National (Afrique du Sud) - Montage conjoint de projets de recherche	
Nom : GLITO Isabelle Adolé	
Position/Titre : Professeur Titulaire	**Université/Institution :** Université de Lomé

	BP 1515 Lomé Togo
Tel. N/A	**Email :** iglitho@yahoo.fr
Expertise : Environnement	
Contribution : - Avis sur la stratégie de recherche du CEA et liens avec les exigences/recommandations du CAMES et l'AUF - Validation des publications scientifiques du CEA-2iE - Participation aux Doctoriales	
Nom : Karifa BAYO	
Position/Titre : Professeur Titulaire	**Université / Institution :** Université Ouaga 1 Joseph KI-ZERBO 03 B.P. 7021 Ouagadougou 03 Burkina Faso
Tél : +226 50-30-70-64/65, Fax : +226 50-30-72-42 Telex : 512 BF	**Email :** karifabayo@yahoo.fr
Expertise : Chimie	
Contribution : - Avis sur les programmes de recherche dans le domaine du traitement des eaux - Validation des publications scientifiques du CEA-2iE - Participation aux Doctoriales	

5.6 Impact institutionnel

Le CEA-IMPACT faisant partie intégrante de l'Institut 2iE, toutes les bonnes pratiques mises en œuvre au niveau du projet impacteront directement l'institution et vis-versa, toutes les stratégies d'excellence entreprises par l'institution rejaillissent sur le projet. Les activités à mener afin d'aligner l'institution sur les meilleures pratiques mondiales en matière d'enseignement supérieur peuvent se résumées comme ci-dessous :

- **La réalisation de l'accréditation des programmes de formation :** Le projet CEA-IMPACT accorde une place importante à la qualité des programmes de formation à travers l'accréditation desdits programmes. Le programme de Master en Eau et Assainissement / Infrastructures Hydrauliques est actuellement accrédité par le CAMES et la CTI (EUR-ACE). Dans le cadre du présent projet, il est prévu le renouvellement de ces deux accréditations en 2020 (pour la CTI) et en 2022 (pour le CAMES). Ces accréditations permettent de mettre aux standards internationaux les offres de formation du CEA-IMPACT et de faciliter la reconnaissance de ses diplômes et l'insertion professionnelle de ses diplômés.
- **La réalisation de l'accréditation institutionnelle :** L'institut 2iE jouit d'une reconnaissance régionale et internationale à travers les différents labels qu'il possède (Centre d'Excellence UEMOA, CEDEAO, NEPAD, Banque Mondiale). Il est donc important de consolider ces reconnaissances par une accréditation institutionnelle qui sera entreprise dans le cadre du projet CEA-IMPACT.
- **L'extension de la certification ISO :** 2iE dispose d'une certification ISO-9001-2015 de tout son processus de conception et de réalisation de ses offres de formation. Cette certification sera étendue à d'autres activités telles que la recherche grâce au soutien du projet CEA-IMPACT. Ainsi, les laboratoires de recherche seront certifiés et permettront de réaliser des expertises et prestations répondant aux standards requis. Cela permettra de renforcer la génération de revenus pour le Centre et les relations avec les entreprises et les autres acteurs socio-économiques.
- **L'amélioration de l'anglophonie à 2iE :** La langue étant un facteur important de l'universalisation, il est crucial pour une institution francophone comme 2iE, de renforcer son niveau d'anglais tant pour les étudiants que pour les enseignants et le personnel. Cela est d'autant plus urgent que l'accréditation CTI exige aux étudiants 2iE le niveau B2 TOEIC 785 pts pour l'obtention des diplômes de Master. Actuellement, le niveau d'anglais reste faible car moins de 10% des étudiants valident l'anglais pour l'obtention de leurs diplômes de Master. Le projet CEA-IMPACT compte donc contribuer à l'amélioration de cette situation par des cours intensifs en anglais et des activités promotionnelles de l'anglais pour les étudiants, ainsi que des voyages de bain linguistique pour les enseignants et le personnel. Le bilinguisme étant ainsi renforcé, l'Institut 2iE pourra être plus attractif pour des étudiants anglophones et renforcer ainsi ses passerelles de mobilités régionales et internationales. Les diplômés s'insèreront plus facilement dans le tissu économique régional et international.
- **L'évaluation de l'impact de 2iE sur le développement :** Cet exercice est nouveau dans le paysage de l'enseignant supérieur africain. Il sera entrepris dans le cadre du présent projet CEA-IMPACT permettra pour la première fois à l'Institut 2iE de mesurer son impact sur le développement socio-économique des pays africains. En effet, l'Institut

2iE a 50 ans d'existence et a formé plus de 8000 diplômés qui travaillent en Afrique pour la plupart et dans des secteurs clés de développement que sont l'eau & l'assainissement, l'agriculture, l'environnement, le génie civil et l'énergie. Cette évaluation permettra à 2iE de renforcer la pertinence de ses formations et leur adéquation avec les priorités de développement des pays africains.

- ***Le renforcement de la stratégie de régionalisation de 2iE :*** La dimension inter-étatique, le caractère multiculturel, l'internationalisation des enseignements et de la recherche de 2iE militent pour la mise en place d'une stratégie de régionalisation basée sur l'amélioration de l'attractivité qui permettra d'assurer le recrutement des meilleurs étudiants et d'un corps professoral régional de haut niveau, ainsi que le renforcement des partenariats avec le secteur privé régional et les institutions universitaires régionales.
    - Au niveau du recrutement des étudiants, la stratégie repose sur :
        - le recrutement des étudiants privés nationaux et régionaux à travers plusieurs actions (i) une meilleure communication sur l'offre de formation (ii) la mise en place de dispositifs innovants de soutien et de lutte contre l'échec (semestre de mise à niveau, cours d'appui en mathématiques et physique , etc.), (iii) le développement de la mobilité entrante et sortante à travers les partenariats académiques régionaux et internationaux, (iv) l'amélioration des conditions d'accueil et de séjour à travers la mise aux normes des campus aux standards internationaux.
        - la signature de contrats d'objectifs de formation avec les pays membres et non membres. Il s'agit d'établir avec les pays membres de 2iE et avec les autres pays demandeurs et où des besoins sont identifiés, des conventions de formation d'un nombre minimum d'étudiants boursiers de ces pays par an.
        - La mise en place de partenariats structurants avec des Partenaires Techniques et Financiers pour la mise en place de soutien (bourses) au profit de meilleurs élèves et étudiants d'une part et au profit de jeunes filles scientifiques d'autre part.
    - Quant à la stratégie de recrutement d'un corps professoral de haut niveau, plusieurs actions sont envisagées : (i) Mettre en place une politique salariale attractive et compétitive ; (ii) Offrir de meilleures conditions de vie, de travail et de sécurité ; (iii) Renforcer la politique de motivation du corps professoral ; (iv) Elaborer et mettre en œuvre un plan de carrière des enseignants-chercheurs.
    - Pour les partenariats avec le secteur privé régional : Il s'agira d'intensifier les missions pays d'identification et de rencontre des acteurs privés dans les domaines de compétence de 2iE. Ces missions permettent de mieux présenter l'institution et ses offres de services (formations, recherche, entreprenariat et expertise technique), d'identifier les besoins de ces acteurs privés et de proposer des axes de collaboration fructueuse. Actuellement des missions ont eu lieu dans ce sens au Cameroun, en Côte d'Ivoire et en Guinée.
    - Pour les partenariats avec les institutions de formation et de recherche régionales : Au-delà des partenariats traditionnels, le CEA-IMPACT ambitionne être impliqué et coordonner des réseaux thématiques régionaux, notamment

le réseau de Centres d'Excellence Africains sur l'Environnement, l'Eau et les Ressources Naturelles dans le cadre de la présente initiative de la Banque Mondiale. Cela permettra de fédérer autour de lui des institutions similaires afin de renforcer les mobilités d'étudiants et d'enseignants, les recherches collaboratives, les stages en entreprises et les partages de bonnes pratiques.

- **La réalisation d'analyse comparative ou de benchmarking :** L'Institut 2iE a déjà réalisé une étude concurrentielle sur l'enseignement supérieur en 2013-2014 au niveau régional (espace UEMOA). Il a également participé à l'évaluation AQRM (African Quality Rating Mechanism) de l'Union Africaine en 2014-2015. Depuis 2016 et grâce au projet CEA1 de la Banque Mondiale, l'Institut participe au Benchmarking du programme PASET. Dans le cadre du présent projet CEA-IMPACT, l'Institut continuera sa participation au PASET. En capitalisant ces expériences l'Institut 2iE disposera d'indicateurs clés pour l'amélioration de tout son dispositif de formation, de recherche-innovation, d'entreprenariat, d'insertion professionnelle des diplômés, de gouvernance institutionnelle, de régionalisation, et de conditions d'étude, de vie et de travail des étudiants, enseignants et personnel.

- **Le suivi de l'insertion professionnelle des diplômés :** 2iE dispose d'un service dédié au suivi des diplômés. Le suivi des diplômés porte sur :
    - l'insertion des nouveaux diplômés ;
    - le positionnement des diplômés sur le marché de travail (domaines d'activité, niveau de rémunération, pays d'activité, évolution professionnelle, etc.) ;
    - des enquêtes de satisfaction auprès des employeurs (secteur privé et public).

  Ces efforts seront poursuivis dans le cadre du présent projet (notamment à travers les enquêtes de benchmarking du PASET). L'objectif visé par ce suivi est de mesurer le taux d'insertion des diplômés pour s'assurer de l'adéquation formation-emploi qui caractérise les enseignements de 2iE. Ce suivi est opéré aussi par niveau que par spécialité et/ou domaines de compétences, ce qui permet d'assurer une analyse fine de l'insertion des diplômés. Outre le taux d'insertion professionnelle, le suivi prend en compte les domaines d'activité, le niveau de rémunération, les pays d'activités, l'évolution professionnelle. Ces données couplées aux retours des employeurs permettent de mesurer la compétitivité des diplômés du Centre d'une part et d'autre part d'alimenter les réflexions du Cercle des DRH (Directeurs de Ressources Humaines des Entreprises partenaires de 2iE) devenu Conseil Consultatif Sectoriel (CCS) et des autres mécanismes en interne sur la relecture des curricula et la préparation de nouvelles formations.

5.7 Structures et mécanismes d'incitation

D'une manière générale, il existe à 2iE un dispositif incitatif pour l'ensemble du personnel qui reste également valable pour les équipes de gestion du projet CEA, à savoir :

- Un 13ème mois de salaire pour tout le personnel (administratif, cadres, enseignants et chercheurs) ;
- Une prime mensuelle de recherche et d'encadrement pédagogique pour les enseignants-chercheurs.

En plus de ce dispositif, les mesures complémentaires d'incitation reposent plutôt sur la valorisation de l'activité dans le plan de charges du personnel de coordination et de mise en œuvre des projets (équipes de gestion, corps enseignant, services d'appui). Cela passe par :

- Une responsabilisation claire du personnel affecté au projet à travers une décision ;
- Un affichage dans le plan de charges avec réaménagement, si nécessaire, des charges de cours et de recherche des membres de l'équipe de projet ;
- Un soutien constant et un accompagnement de la Direction Générale et des autres instances de Gouvernance de 2iE dans la mise en œuvre des projets et face aux éventuelles difficultés rencontrées ;
- Une reconnaissance écrite du Directeur Général de 2iE adressée aux membres de l'équipe des projets pour les féliciter de la bonne mise en œuvre des projets.

En plus de ces mesures de motivation en cours, une vraie politique incitative des enseignants-chercheurs et personnel administratif/technique doit être développée et mise en œuvre par le CEA. Cela concerne les formations (quota d'heures de cours règlementaires et heures supplémentaires rémunérées), la recherche (promotion et valorisation des grades universitaires, primes d'encouragement aux publications et inventions, rétributions pour des projets remportés, etc.), prestations et/ou d'expertises (clé de répartition des revenus générés et autres avantages), et toutes activités extra - plan de charges et/ou supplémentaires. Cette politique est en cours de finalisation par un Groupe de travail mis en place par la Direction Générale. Les conclusions et propositions du Groupe devront être présentées à la prochaine réunion du Conseil d'Administration en Juillet 2019.

En ce qui concerne les partenaires de mise en œuvre des projets, les pratiques institutionnelles en vigueur dans ces structures seront encouragées afin de favoriser l'engagement du personnel impliqué dans les projets et garantir l'atteinte des résultats.

5.8 Rôles et responsabilités des membres de l'équipe CEA

Tableau 10 : Vue d'ensemble de l'équipe principale du projet

Poste	Qualification	Responsabilités
Coordinateur du projet	Professeur Titulaire, BAC+8, 15 ans d'expérience	• S'assurer de la mise en effective, efficiente et efficace du des activités du projet. • Préparer les plans annuels de mise en œuvre et les budgets annuels en collaboration avec le reste de l'équipe du projet, et les partenaires du projet • Participer à toutes les réunions au niveau nationales, régionales et internationales sur le projet • Superviser la collecte des données des indicateurs de mise en œuvre du projet et préparation des reportings techniques, scientifiques et financiers. • Maintenir une communication permanente avec le point focal National du projet, l'équipe de l'Unité du projet de l'AAU, les équipes du projet de la Banque Mondiale au Burkina Faso et à ailleurs • Travailler avec les partenaires du projet pour la mise en œuvre des activités du projet et pour leur forte implication • Développer tout partenariat nécessaire à l'atteinte des objectifs du projet, notamment avec d'autres institutions de formation et de recherche, des entreprises et autres acteurs des services publics et de la société civile • Veiller à la visibilité du projet par des communications régulières (media, web, supports visuels, etc.)
Coordinateur Adjoint du projet	Ingénieur du Génie Rural (Bac+5), Master II en Administration des Entreprises, Diplôme d'Etudes Supérieures en Administration et Gestion, Certificat en Gestion du cycle de projets, 22 ans d'expérience	• Appuyer/suppléer le Coordonnateur dans la supervision et la gestion du projet. Il autorise également les engagements de dépense en l'absence ou empêchement du Coordonnateur.
Responsable du Secrétariat du projet	Assistante Administrative bilingue, BAC+4 (+1 an de bain linguistique), 7 ans d'expérience	• Chargée des tâches administratives quotidiennes, de l'archivage des documents du projet. Elle appuie le reste de l'équipe dans la mise en œuvre du projet.
Responsable des Programmes Académiques	Maître de conférences, BAC+9, 8 ans d'expérience	• Chargé du Cycle Master : mise en œuvre et suivi des activités de formation (Master, formation professionnelle en ligne, mobilités d'étudiants, etc..).

Un Responsable scientifique	Professeur Titulaire, BAC+8, 15 ans d'expérience	• Chargé de la supervision des activités de recherche dans les laboratoires du Centre, de la formation doctorale et de la valorisation scientifique.
Responsable de l'Entrepreneuriat et de la Formation Continue	Ingénieur de conception en Economie coopérative, Master en sciences de gestion (BAC+5), 15 ans d'expérience	• Mise en œuvre et suivi des activités d'entreprenariat (projets innovants, incubation, pépinière), formations continues, formations court terme, expertises.
Responsable des Infrastructures	Ingénieur du Génie Rural (Bac+5), 22 ans d'expérience	• En charge du suivi des investissements et infrastructures du Centre (travaux, équipements, maintenance, sécurité, nettoyage, etc..)
Responsable du Système d'Information	Bac + 5 ; 15 ans d'expérience	• Il a en charge la gestion des infrastructures et plateformes numériques, ainsi que du système d'information.
Responsable de la Gestion Financière et des décaissements	BAC+2, Licence en cours, 09 ans d'expérience	• Chargé de toutes les questions fiduciaires (comptabilité, finance, décaissements, reportings, etc.) liées aux projets.
Responsable de la Passation des Marchés	Bac +5 ; 23 ans d'expérience	• Elle est chargée de l'élaboration, l'exécution et du suivi du Plan de Passation des Marchés.
Responsable du Suivi-Evaluation des indicateurs et des Reportings	BAC+5, 13 ans d'expérience	• En charge des reportings sur les indicateurs des projets.
Responsable de l'Audit interne et externe	BAC+5, 10 ans d'expérience	• Il assure l'audit interne des projets et veille à une bonne réalisation des audits externes.
Responsable du Management de la Qualité	Ingénieure Normalisation, Qualité, Certification, Essais BAC+5, 24 ans d'expérience	• Elle est chargée de l'élaboration et de la gestion du Système de Management de la Qualité (SMQ), du suivi des processus d'accréditation et de certification
Responsable des Relations avec les Entreprises	Bac+6 en droit international et management des PME, 12 ans d'expérience	• Elle assure le lien avec les entreprises et met en œuvre les activités en collaboration avec ces dernières (Journées Entreprises, opportunités d'emplois et de stages, etc..).
Responsable de la Communication	BAC+2, 25 ans d'expérience	• Elle est en charge de la stratégie de communication de l'Institut 2iE. Elle assure la visibilité des activités des projets CEA à travers les canaux de communication audio-visuelle et digitale

5.9 Politique relative au harcèlement sexuel

Le harcèlement sexuel est une forme de violence courante pouvant causer des préjudices psychologiques persistants. Les cibles sont aussi bien des femmes que des hommes. Toutefois, les faits montrent que le harcèlement sexuel vise principalement les femmes. À titre d'exemple, au Nigeria, 70% des femmes diplômées d'un échantillon d'établissements d'enseignement supérieur ont déclaré avoir été victimes de harcèlement sexuel, les principaux auteurs étant des camarades de classe et des enseignants. En outre, 36 pays sur les 47 pour lesquels des données sont disponibles dans la région d'Afrique ne disposent pas de lois pénalisant le harcèlement sexuel dans l'éducation. Dans une région où les femmes ont beaucoup moins de chances de s'inscrire dans l'enseignement supérieur en général et dans les domaines d'études de Sciences Technologie Ingénierie et Mathématiques (STIM) en particulier, toute perte de talents résultant d'une faille dans le système scolaire est importante.

La Banque Mondiale a récemment publié une note d'orientation contenant des recommandations fondées sur des données probantes que les établissements participant au projet CEA Impact, dont le CEA-IMPACT-2iE, peuvent utiliser pour prévenir, signaler et combattre les agressions sexuelles et le harcèlement sexuel. Les recommandations sont les suivantes : (i) l'élaboration d'une politique et d'un code de conduite solides, (ii) l'élaboration d'un mécanisme de plaintes et (iii) la prévention, l'éducation et la sensibilisation.

Les universités et les centres, en tant qu'organisations autonomes, décideront de la façon d'utiliser ces directives. Chaque centre est encouragé à adopter les bonnes pratiques identifiées dans les directives de sorte à mieux les adapter à sa propre structure. Dans la mesure du possible, les centres devraient s'appuyer sur les politiques, codes de conduite et mécanismes en vigueur au niveau universitaire et se référer à la législation nationale.

L'Institut 2iE ne dispose pas encore d'une telle politique et devra s'appuyer sur ces directives pour élaborer une. Le processus a déjà commencé par la rédaction des termes de références. Puis suivra le recrutement d'un(e) consultant(e) pour l'élaboration de la politique contre le harcèlement sexuel qui sera intégré au livret de l'étudiant et rendu disponible en ligne pour la rentrée de septembre 2019.

5.10 Protections environnementales et sociales

L'institut 2iE bénéficie depuis 2014 du premier projet de Centre d'Excellence Africain de la Banque Mondiale, et a soumis et publié un plan de gestion environnementale et sociale (PGES). Compte tenu de la nature des activités des nouveaux projets (CEA-IMPACT et CoE) qui sont similaires à celles du précèdent projet, nous reprenons ici quelques grandes lignes du PGES précédent qui est toujours en vigueur. Le personnel responsable est le Directeur des Services Généraux (DSG) et le Directeur de l'Entrepreneuriat et de la Formation Continue (DEFC). Ils désigneront des personnes de leurs directions respectives qui seront chargées de la mise en œuvre et du suivi du PGES.

- **Analyse, Evaluation et Gestion environnementale**

Le projet consiste à améliorer l'offre de formation, de recherche, d'innovation et d'entrepreneuriat, ainsi que du cadre de vie du CEA. Les activités prévues concernent essentiellement les recrutements d'enseignants vacataires, de doctorants et d'étudiants, la mise à jour des curricula de formations, l'acquisition d'équipements pédagogiques, de matériels et consommables de laboratoires et plateformes de recherche, la construction de laboratoires et salles (faible envergure), les mobilités d'enseignants, chercheurs et étudiants entre les partenaires du projet, la valorisation scientifique et technologique, la promotion et l'attractivité du Centre d'Excellence, et le développement des partenariats scientifiques, académiques et avec les secteurs publics et privés, notamment les entreprises.

L'ensemble de ces activités aura des impacts environnementaux et sociaux faibles et limités, voire négligeables dans le cadre de ces projets. Les projets ne comprennent pas d'acquisition de nouveaux terrains et de constructions d'infrastructures lourdes pouvant impacter négativement l'environnement et les populations.

- **Impacts environnementaux potentiels et approches de gestion environnementale**

L'ensemble des activités des projets aura des impacts environnementaux et sociaux faibles et limités, voire négligeables. Toutefois, conscient et soucieux des enjeux environnementaux et sociétaux, le CEA, en tant qu'institution de formation et de recherche dans le domaine de l'environnement, milite en faveur de la sauvegarde de l'environnement et des intérêts sociaux. Les activités courantes que l'institution mène (formation, recherche et innovation) peuvent engendrer des déchets et résidus dont la gestion est bien maitrisée. Il s'agit essentiellement :

- des eaux usées issues des usages domestiques (dortoirs, bureaux et restaurants)
- des déchets issus des laboratoires et plateformes de recherche

Le CEA dispose de différentes approches de gestion environnementale afin de limiter les impacts de ses activités sur l'environnement et les populations :

- **Existence de stations d'épuration des eaux usées domestiques** : Sur chacun de ces deux campus (Ouagadougou et Kamboinsé), le CEA dispose d'une station d'épuration des eaux qui collecte l'ensemble des eaux usées qui sont traitées par lagunage à macrophytes. Les eaux usées traitées sont par la suite réutilisées et revalorisées dans l'irrigation des espaces vertes et sur les plateformes de recherche agronomique. Une Notice d'Impact Environnemental et Social (NIES) a d'ailleurs été élaborée en mai 2012 dans le cadre du projet des Travaux complémentaires d'aménagement et de construction du site de Kamboinsé, financé par la Banque Mondiale.

- **Système de gestion des déchets des laboratoires de recherche** : l'ensemble des laboratoires de recherche du CEA dispose d'un système de collecte, de tri, de séparation et d'incinération (autoclaves) des déchets solides issus des laboratoires pédagogiques et de recherche. Pour les résidus liquides des réactifs, ils sont collectés et stockés en sécurité dans fûts de 20 litres. Ils seront acheminés vers des prestataires appropriés pour la prise en charge de leur élimination.
- **Hygiène et salubrité** : Le CEA sous-traite avec une société privé toute la gestion de la propreté de l'institution. Cette société se charge du nettoyage, du ramassage des déchets et du transport de l'ensemble des déchets au sein et autour du CEA. Les déchets sont acheminés à la décharge municipale et au Centre Technique d'Enfouillassent de la ville de Ouagadougou où ils sont triés et enfouis.
- **Bilan Carbone** : Le CEA a développé la CIC© (carte d'Identité Carbone), qui est un outil d'analyse et diagnostic de l'empreinte carbone des entreprises. En 2011, l'institution a réalisé son bilan carbone afin d'évaluer l'impact de ses activité sur les émissions de CO_2.
- **Responsabilité Sociale des Entreprises (RSE)** : Depuis plusieurs années maintenant, le CEA a développé toute une approche RSE qui se reflète dans l'ensemble de ses activités de formation et de recherche. Les cursus de formation ont été revus afin d'y intégrer des modules RSE, les étudiants sont formés sur les concepts écologiques et verts, la stratégie recherche est orientée sur la croissante verte (énergies renouvelables, éco-matériaux, réutilisation des eaux usées traitées, gestions des déchets, gestion durable de l'environnement, etc.). Le CEA organise chaque année un Forum RSE où il invite tous les partenaires publics et privé afin d'échanger les bonnes pratiques

6. SUIVI DU RENDEMENT

6.1 Cadre des résultats du projet CEA-IMPACT-2iE (version du 05/07/2019)

CEA-IMPACT-2iE: Centre d'Excellence pour la Formation et la Recherche en Sciences et Technologies de l'Eau, l'Energie et l'Environnement en Afrique de l'Ouest et du Centre

CADRE DES RESULTATS

(Mise à jour: 05/07/2019)

Indicateurs de résultats	Unité de mésure	Détails	Baseline (Déc 2018)	Valeurs cibles (NON CUMMULATIVES)					Fréquence	Source de données / Méthodologie	Responsabilité de collecte des données
				Année 1 (2019)	Année 2 (2020)	Année 3 (2021)	Année 4 (2022)	Année 5 (2023)			
Indicateur 1a: Nombre de nouveaux étudiants étrangers et non-étrangers inscrits aux nouveaux Master, doctorat et formations de courte durée	Nombre (Définition d'indicateur: compte les nouveaux étudiants dans les formations du CEA)	Nombre total d'étudiants inscrits	343	350	375	400	425	450	Semestriel	Analyse des rapports d'inscription du CEA (Service de la Scolarité)	Responsable de suivi de cet indicateur : Dr. Mahamadou KOITA, Directeur des Enseignements et des Affaires Académiques. Email: mahamadou.koita@2ie-edu.org; Tél: + 226 68 76 88 24
		Régional (Total)	231	245	263	280	298	315			
		Regional (Femmes)	58	61	68	76	83	88			
		Nationaux (Total)	112	105	113	120	128	135			
		Nationaux (Femmes)	37	26	29	32	36	38			
Indicateur 1b: Nombre de nouveaux étudiants étrangers inscrits aux formations du CEA	Nombre (Définition d'indicateur: compte le nombre de nouveaux étudiants étrangers inscrits aux programmes de formation du CEA	Nombre total d'étudiants étrangers inscrits aux programmes	231	245	263	280	298	315	Semestriel	Analyse des rapports d'inscription du CEA (Service de la Scolarité, Ecole Doctorale et Formation continue)	Responsable de suivi de cet indicateur : Dr. Mahamadou KOITA, Directeur des Enseignements et des Affaires Académiques. Email: mahamadou.koita@2ie-edu.org; Tél: + 226 68 76 88 24
		Doctorat	5	0	3	3	3	3			
		Master	222	245	225	235	246	256			
		Programmes de courte	4	0	35	42	49	56			
Indicateur 2: Nombre de programmes d'enseignement nouvellement accrédités à l'échelle internationale y compris l'accréditation sous-régionale	Nombre (Définition d'indicateur: compte le nombre de programmes d'enseignement pertinents et accrédités)		2	0	1 (CTI GEAAH)	0	1 (CAMES GEAAH)		Semestriel	Analyse des rapports du CEA sur les programmes et leurs accréditations Certificats/ lettres officielles d'accréditation internationales	Responsable de suivi de cet indicateur : Dr. Mahamadou KOITA, Directeur des Enseignements et des Affaires Académiques. Email: mahamadou.koita@2ie-edu.org; Tél: + 226 68 76 88 24
Indicateur 3: Nombre d'étudiants et d'enseignants ayant effectué au moins 1 mois de stage dans une entreprise privée ou une institution locale correspondant à leur domaine/secteur	Nombre (Définition d'indicateur: compte d'étudiants et d'enseignants ayant effectué au moins 1 mois de stage dans une société privée)	Nombre total d'étudiants et professeurs formés	110	102	153	204	255		Semestriel	Rapports de programmes de stage y compris toutes les coordonnées des institutions hôtes ainsi que celles d'un contact particulier	Responsable de suivi de cet indicateur : Dr. Mahamadou KOITA, Directeur des Enseignements et des Affaires Académiques. Email: mahamadou.koita@2ie-edu.org; Tél: + 226 68 76 88 24
		Étudiants	110	100	150	200	250				
		Professeurs	0	2	3	4	5				
Indicateur 4: Montant des revenus externes générés par le CEA	Dollars US (Définition d'indicateur: Montant en dollars US des revenus générés à		1 195 770	1 250 000	1 500 000	1 750 000	2 000 000	2 250 000	Semestriel	Rapport financier du CEA	Responsable de suivi de cet indicateur : Mme Mariam ZEBA/KONE, Directrice Adminsitrative et Financière. Email: mariam.zeba@2ie-edu.org; Tél: +226 79 23 44 91
Indicateur 5: Nombre de professeurs formés dans un domaine pertinent pour le programme grâce à une formation effectuée ou organisée par le CEA	Nombre (Définition d'indicateur: Compte le nombre de professeurs formés dans un domaine pertinent pour le CEA	Nombre total de professeurs régionaux et nationaux formés	14	15	20	25	30	35	Semestriel	Dossier sur les ateliers de formation pertinents et le nombre d'enseignants formés	Responsable de suivi de cet indicateur : Mr. Noufou SANOGO, Responsablee des Ressources Humaines. Email: noufou.sanogo@2ie-edu.org; Tél: +226 25 49 28 50
		Régionaux (Total)	4	5	8	10	13	15			
		Régionaux (Femmes)	0	1	2	2	3	3			
		Nationaux (Total)	10	10	12	15	17	20			
		Nationaux (Femmes)	3	3	4	4	5	5			
Indicateur 6: Nombre de programmes d'enseignement nouvellement établis ou révisés (répondant aux compétences du marché du travail et approuvé par l'organe institutionnel approprié)	Nombre (Définition d'indicateur: compte le nombre de programmes d'enseignement nouvellement établis ou révisés)		4	4	5	5	5		Annuelle	Rapport annuel	Responsable de suivi de cet indicateur : Mr. DJIM DOUMBE DAMBA, Directeur de l'Entrepreneuriat et de la Formation Continue. Email: djim.damba@2ie-edu.org; Tél: +226 78 75 80 86
Indicateur 7: Augmentation des publications de recherche internationalement reconnues dans des disciplines soutenues par le CEA	Nombre (Définition d'indicateur: compte le nombre de publications reconnues à l'internationale)		24	10	15	15	20	15	Semestriel	Rapport de recherche	Dr. Seyram SOSOU, Chargé de la Capitalisation, la gestion et la protection des connaissances scientifiques. Email: seyram.sossou@2ie-edu.org. Tél: +226 68 76 88 73
Indicateur 8: Nombre d'accords de partenariat, dont un plan de mise en œuvre de la coopération de 3 à 5 ans signés par les responsables universitaires de CEA et les institutions partenaires engagées	Nombre (Définition d'indicateur: compte le nombre d'accords de partenariat)		4	5	5	6	6	6	Semestriel	Accords de partenariats	Responsable de suivi de cet indicateur : Mr. DJIM DOUMBE DAMBA, Directeur de l'Entrepreneuriat et de la Formation Continue. Email: djim.damba@2ie-edu.org; Tél: +226 78 75 80 86
Indicateur 9: Séances ordinaires des gestionnaires du programme (au moins deux fois par an) se déroulant avec des comptes rendues ouvertement divulguées (planifiée et exécutée)	Nombre (Définition d'indicateur: Compte le nombre de réunions sur la gestion du programme)		6	6	7	8	10	12	Semestriel	Procès verbaux et comptes rendus des Réunions	Responsable de suivi de cet indicateur : Prof. Harouna KARAMBIRI, Coordonnateur du projet, Email: harouna.karambiri@2ie-edu.org; Tél: +226 78 75 80 77
Indicateur 10: Audit financier externe planifié et exécuté chaque année et les résultats divulguées	Non-applicable		Fait	Fait	Fait	Fait	Fait		Annuelle	Rapport d'audit et les lettres associées sont disponibles	Responsable de suivi de cet indicateur : Mr. Daouda DIARRA, Responsable du contrôle de l'audit et de la qualité. Email: daouda.diarra@2ie-edu.org; Tél: :+ 226 68 24 47 57

6.2 Indicateurs Liés au Décaissement du CEA-IMPACT-2iE (en EUROS)

DLI #	DLI allocation	Baseline	DLR			DLR allocation			Verification Protocol	Formula
Year				2019	2020	2021	2022	2023		
DLI 1: Institutional Readiness	0	0		0	0	0	0	0	Two results: (i) Basic readiness: Financing Agreement is effective; The RFU has approved of the center's Implementation Plan and the Procurement and Financial Management Manuals. Official designation of the core team members (Center leader, Deputy Center leader, FM responsible, procurement responsible, M&E responsible and sectoral liaison). Further, the Center has designated a non-staff student representative to the RFU, and (ii) Full readiness: Project Management certification for at least one leading team member; Functional center website (a link to the center's website); Student handbook on the website with policies for sexual harassment and scholarships, and Sectoral Advisory Board constituted and its endorsement of the implementation plan	USD 450,000 (EUR 393,000) per milestone. Not scalable within each milestone
	0			0	0	0	0	0		
DLI 2: Development Impact	174 640								Independent, external evaluation of the development impact of the ACE center conducted in during Year 3 and end of Year 4. External evaluators assess and score development impact of the center. In Year 3, score is based upon progress towards development impact. In Year 4, score is based upon development impact. The criteria for evaluation will include: (i) Relevance and impact on society of graduates, including the share of graduates hired in the target sector and feedback from key employers; (ii) relevance and impact of research on society; (iii) progress on DLIs; (iv) SAB annual reports; and (v) interviews with center graduates and sectoral stakeholders. The detailed scoring rubrics will be defined in the Regional Operations Manual.	Scalable based on the score of the center on the scale (1 to 5). USD 25,000 (EUR 21830) per point in the score
		0	2.1 Progress to Impact		4					
		0	2.2 Development Impact				4			
	174 640				87 320	0	87 320	0		
DLI 3: Quantity of Students	639 675								Number of new eligible Doctorate and master students as well as short-course professional students of which at least 30% combined must be regional students. For institutions receiving support to Colleges of Engineering and Emerging centers, first degree students in ACE Impact courses are eligible as well. The regional operations manual and the approved. Implementation Plan will define what constitutes an eligible student for each ACE.	Scalable per student. The number of students by type is indicative in this table for planning purpose. Unless otherwise agreed with the government in the Regional Operational Manual, the Center can achieve the DLI through any combination of the student types (with exception that 30 percent of students must be regional). For PhD students: USD 10,000 per male national student, USD 12,500 per female national student, USD 12,500 per male regional student, and USD 15,600 per female regional student. For Master Students: 2,000 per national student, 2,500 per female student, 4,000 per regional student and 5,000 per regional female student. For short-course professional students: 400 per national male student, 500 per female national student, 800 per regional male student, and 1000 per female regional student. For Bachelor Students: 1,000 per national male student, 1,500 per national female student
		0	3.1 PhD students	0	5	5	5	10		
		0	3.2 Master students	5	20	25	25	25		
			3.3 Short term students	30	60	70	70	70		
			3.4 Bachelor students							
	639 675			27 500	127 925	145 400	145 400	193 450		
DLI 4: Quality of Education/ Research	1 091 660								There are three results: (i) international accreditation. Disbursement occurs when an accreditation or assessment step has been verified to have taken place through submission of accreditation/evaluation report and/or certification to the RFU; (ii) ACE- relevant research articles are published in internationally recognized peer reviewed journals. Verification is through internationally bibliometric databases. This will be verified through in, and (iii) Completion of milestones for improved learning and research infrastructure specified in the approved Implementation Plan of each center. This result will in the majority of cases be verified through onsite evaluation of the installation and operationalization of the civil works and equipment improvements.	For accreditation Not scalable per accreditation step. Amount per step: US$ 300,000 (EUR 262000) per program internationally accredited by a pre-approved accreditation agency; US$ 100,000 (EUR 87320) per program nationally/regionally accredited; US$ 100,000 (EUR 87320) per gap-assessment/self-evaluation undertaken; US$ 50,000 (EUR 43660) for new/revamped courses meeting international standards and approved by the Sector Advisory Board. For research publication: Scalable per article. Amounts: US$ 10,000 (EUR 8730) per article co-authored by ACE Impact student/faculty and national partners; US$ 15,000 (EUR 13095) per article co-authored with regional partners. For teaching and research infrastructure, the result is not scalable within each milestone. US$ 300,000 (EUR 262000) per milestone
			4.1 Accreditation Steps		1					
			4.2 Publications	10	15	15	20	15		
			4.3 Infrastructure			1				
	1 091 660			105 000	200 660	419 000	210 000	157 000		
DLI 5: Relevance of Education /Research	929 285								Three results can be achieved: (i) Externally generated revenue, such as tuition and other student fees, research consultancies, fund raising and competitive grants earned by the Center. The funding must be in an account and under spending control of the center leadership. This is expected to be verified through financial auditors. (ii) Number of students and faculty with at least 1-month period internship in relevant sector institutions. The verifier validates the list of students/faculty that have participated in at least 1-month period internships/outreach in relevant sector-relevant institutions, and (iii) Meeting the milestone for developing entrepreneurship, innovation, start-up companies, and commercialization support programs. Each approved Center Implementation Plan contains a milestone of results and activities to develop student and faculty entrepreneurship	For external revenue, US$ 1 for each US$ 1 generated from national non-company sources or international sources; US$ 2 for each US$ 1 generated from regional sources or companies; For internship, US$ 1000 (EUR 870) per period in country and US$ 1,500 (EUR 1305) per period in region For entrepreneurship milestone US$ 100,000 (EUR 87320) for the milestone. Not scalable
			5.1 External revenue	22 000	170 000	210 000	210 000	169 385		
			5.2 Internships	10	30	30	50	50		
			5.3 Entrepreneurship							
	929 285			30 700	196 100	236 100	253 500	212 885		
DLI 6: Timeliness /quality of FM	262 000								Timely fiduciary reporting includes timely submissions of IFRs, financial audit and procurement audit for the center; Timeliness implies respect of the deadlines established in the Financing Agreement. The procurement audit for the financial year is due when the financial audit is due.	Scalable within each result. For instance, disbursement can take place for the reports that were timely submitted even if other reports were submitted with a delay. Amounts: US$ 15 000 (EUR 13100) for timely fiduciary reporting Amount US$ 15 000 (EUR 13100) for Functional institutional oversight of fiduciary management Amount USD 15 000 (EUR 13100) for Web transparency of ACE expenditures Amount USD 15 000 (EUR 13100) for Quality of procurement planning
			6.1 Timely fiduciary report	1	1	1	1	1		
			6.2 Functional oversight	1	1	1	1	1		
			6.3 Web transparency	1	1	1	1	1		
			6.4 Quality of Procurement	1	1	1	1	1		
	262 000			52 400	52 400	52 400	52 400	52 400		
DLI 7: Institutional Impact	458 430								ACE Impact host institution: (i) endorses a meaningful university-wide regional strategy. (ii) undertakes open, merit-based competitive selection of the head of the university and/or the department heads related to the ACE. (iii) undertakes institutional wide international accreditation or a self-evaluation following an established methodology. (iv) participates in the PASET Regional Benchmarking initiative and submits data on the required indicators with an intervention plan to improve performance (v) Meeting milestones for promoting institutional impact. Each approved Center Implementation Plan contains milestone(s) of results and activities to improve institutional impact	Not scalable. University-wide regional strategy: US$ 100,000 (EUR 87320) Open, merit-based competitive selection of the head of institution: US$ 200,000 (EUR 174640) and US$ 50,000 (EUR 43660) for an open and merit-based competitive selection of a dean; US$ 200,000 (EUR 174640) for Insttutional international accreditation; US $ 75,000 (EUR 65490) each for gap assessment/self-evaluation. US$ 50,000 (EUR 43660) for each year the university participates (up to 2 years) EUR 87,320 per institutional impact milestone
			7.1 Uni Regional Strategy							
			7.2 Competitive Selection				1			
			7.3 Institutional accreditation			1		1		
			7.4 PASET Benchmarking		1		1			
			7.5 Milestone on Institutional Impact				1			
	458 430			0	43 660	65 490	174 640	174 640		

7. APERÇU DU BUDGET POUR LA PÉRIODE TOTALE DU PROJET

Tableau 11 : Budget indicatif (2019-2023) avec répartition entre partenaires

Catégories dépenses	Coûts estimatifs en ($ US)						
	AN 1	AN 2	AN 3	AN 4	AN 5	*Total*	*% du total*
A : Budget par plan activité							
Plan d'action 1 : ***Formation***	80 000	148 750	123 750	148 750	123 750	625 000	**15,6%**
Plan d'action 2 : ***Recherche***	55 000	277 800	517 800	227 800	217 800	1 296 200	**32,4%**
Plan d'action 3 : ***Equité et Attractivité***	20 000	164 590	164 590	139 590	164 590	653 360	**16,3%**
Plan d'action 4 : ***Partenariats académiques et scientifiques***	0	350 000	50 000	50 000	50 000	500 000	**12,5%**
Plan d'action 5 : ***Partenariats sectoriels***	40 000	40 000	40 000	40 000	40 000	200 000	**5,0%**
Plan d'action 6 : ***Gouvernance institutionnelle***	72 500	92 500	72 500	92 500	72 500	402 500	**10,1%**
Plan d'action 7 : ***Gestion et fonctionnement***	25 000	60 000	60 000	60 000	100 000	305 000	**7,6%**
Divers et imprévus	3 588	3 588	3 588	3 588	3 588	17 940	**0,4%**
TOTAL	**296 088**	**1 137 228**	**1 032 228**	**762 228**	**772 228**	**4 000 000**	**100%**
% du budget	***7%***	***28%***	***26%***	***19%***	***19%***	***100%***	
B : Budget par partenaires							
Université de Ouagadougou (UO1), Burkina Faso		100 000				**100 000**	***20%***
University for Development Studies (UDS), Ghana		25 000	25 000	25 000	25 000	**100 000**	***20%***
Université Abdou Moumouni (UAM), Niger		25 000	25 000	25 000	25 000	**100 000**	***20%***
Université de Koudougou (UK), Burkina Faso		100 000				**100 000**	***20%***
Université de Dédougou (UD), Burkina Faso		100 000				**100 000**	***20%***
TOTAL		**350 000**	**50 000**	**50 000**	**50 000**	**500 000**	***100%***

8. FICHES D'ACTIVITÉ DÉTAILLÉES (une pour chaque activité)

Plan d'action : 1. Formation
Chronogramme : Année 1 : 01.01.2019 au 31.12.2019
Activité : 1. Améliorer l'anglophonie dans les formations et le niveau d'anglais des étudiants et des enseignants au sein du CEA-IMPACT
Sous-activité/tâche : 1.1. Organiser des voyages de bain linguistique au Ghana pour les enseignants et personnel administratif du CEA-IMPACT

ACTIVITE	Organiser des voyages de bain linguistique au Ghana pour les enseignants et personnel administratif du CEA-IMPACT
RESULTAT	Le niveau d'anglais des enseignants et personnel administratif du CEA-IMPACT est amélioré
INDICATEUR DE PERFORMANCE • Nombre de voyages linguistiques organisés	SOURCE DE VERIFICATION • Rapports d'activités DEAA • Rapports de missions
JALONS DE MISE EN OEUVRE	• Rechercher au Ghana des agences agréées qui proposent des formations et des programmes éducatifs en anglais • Remplir les démarches administratives auprès de celle qui propose la formule la plus adaptée aux besoins du CEA-IMPACT • Procéder à la signature du contrat de prestation de l'agence • Organiser les voyages des enseignants et personnel administratif
PASSATION DES MARCHÉS	Procédures internes 2iE
RESPONSABILITÉ DE MISE EN ŒUVRE	• Responsable des ressources humaines • Responsable du département des sciences humaines, sociales et managériales

DURÉE : 12 mois	DÉMARRAGE : 01.01.2020	FIN : 31.12.2020

CONSTITUANTS PRINCIPAUX : les enseignants et personnel administratifs du CEA	PARTICIPANTS : toutes les agences agréées au Ghana
HYPOTHESES	Disponibilité financière
IMPLICATIONS FINANCIERES/ LIGNE BUDGETAIRE	Budget du projet Année 2

Analyse par ligne budgétaire		T 1	T 2	T 3	T 4			Total
1	Rechercher au Ghana des agences agréées qui proposent des formations et des programmes éducatifs en anglais				-			
2	Remplir les démarches administratives auprès de celle qui propose la formule la plus adaptée aux besoins du CEA				-			

3	Procéder à la signature du contrat de prestation de l'agence				-			
4	Organiser les voyages des enseignants et personnel administratif				-			
TOTAUX								-

Plan d'action : 1. Formation
Chronogramme : Année 1 : 01.01.2019 au 31.12.2019
Activité : 1. Améliorer l'anglophonie dans les formations et le niveau d'anglais des étudiants et des enseignants au sein du CEA-IMPACT
Sous-activité/tâche : 1.2. Réaliser des cours intensifs de soutien en anglais aux étudiants du CEA-IMPACT (inter-semestre)

ACTIVITE	Réaliser des cours intensifs de soutien en anglais aux étudiants du CEA-IMPACT (inter-semestre)
RESULTAT	Les taux de succès des étudiants aux examens officiels d'anglais (TOEIC, TOEFL) sont améliorés
INDICATEUR DE PERFORMANCE • Nombre de cours réalisés • Pourcentage de réussite des étudiants aux examens d'anglais	SOURCE DE VERIFICATION • Registre de la direction des enseignements et des affaires académiques
JALONS DE MISE EN OEUVRE	• Recruter des vacataires pour les cours intensifs de soutien en anglais aux étudiants • Organisation des cours intensifs de soutien en anglais aux étudiants
PASSATION DES MARCHÉS	Procédures internes 2iE
RESPONSABILITÉ DE MISE EN ŒUVRE	• Directeur des enseignements et des affaires académiques • Responsable du département des sciences humaines, sociales et managériales
DURÉE : 03 mois	DÉMARRAGE : 01.10.2020 / FIN : 31.12.2020
CONSTITUANTS PRINCIPAUX : les étudiants du CEA	PARTICIPANTS : les enseignants permanents et les vacataires en anglais, les agences de formation
HYPOTHESES	Financement disponible
IMPLICATIONS FINANCIERES/ LIGNE BUDGETAIRE	Budget du projet Année 2

Analyse par ligne budgétaire		T 1	T 2	T 3	T 4			Total
1	Recruter des vacataires pour les cours intensifs de soutien en anglais aux étudiants							
2	Organisation des cours intensifs de soutien en anglais aux étudiants							
TOTAUX								

Plan d'action : 1. Formation
Chronogramme : Année 1 : 01.01.2019 au 31.12.2019
Activité : 1. Améliorer l'anglophonie dans les formations et le niveau d'anglais des étudiants et des enseignants au sein du CEA-IMPACT
Sous-activité/tâche : 1.3. Soutenir l'organisation des tests de TOEFL et TOEIC, Promouvoir la pratique de l'anglais au sein du CEA-IMPACT (English Days, Clubs d'anglais, etc.)

ACTIVITE	Soutenir l'organisation des tests de TOEFL et TOEIC, Promouvoir la pratique de l'anglais au sein du CEA-IMPACT (English Days, Clubs d'anglais, etc.)
RESULTAT	• Les tests d'anglais sont régulièrement organisés au sein du CEA-IMPACT • Les initiatives de promotion de l'anglais sont encouragées
INDICATEUR DE PERFORMANCE • Nombre d'étudiants inscrits aux tests de TOEFL et TOEIC • Nombre d'activités de promotion de la pratique d'anglais	SOURCE DE VERIFICATION • Registres de la direction des enseignements et des affaires académiques (DEAA)
JALONS DE MISE EN OEUVRE	• Organiser les tests de TOEFL et TOEIC • Soutenir les activités de promotion de l'anglais du Clubs anglais, du Centre de langue et du Département des Sciences Sociales, Humaines et Managériales (SHSM)
PASSATION DES MARCHÉS	Procédures internes 2iE
RESPONSABILITÉ DE MISE EN ŒUVRE	• Directeur des enseignements et des affaires académiques • Responsable du département des sciences humaines, sociales et managériales • Responsable du Centre de langues • Responsables du Club d'anglais

DURÉE : 12 mois	DÉMARRAGE : 01.01.2020	FIN : 31.12.2020

CONSTITUANTS PRINCIPAUX : les étudiants du CEA-IMPACT	PARTICIPANTS : Les centres de langue, le Département SHSM, les enseignants d'anglais
HYPOTHESES	Financement disponible
IMPLICATIONS FINANCIERES/ LIGNE BUDGETAIRE	Budget du projet Année 2

Analyse par ligne budgétaire		T 1	T 2	T 3	T 4			Total
1	Organiser les tests de TOEFL et TOEIC							
2	Soutenir les activités de promotion de l'anglais du Clubs anglais, du Centre de langue et du Département des Sciences Sociales, Humaines et Managériales (SHSM)							
TOTAUX								

Plan d'action : 1. Formation
Chronogramme : Année 1 : 01.01.2019 au 31.12.2019
Activité : 2. Renforcer les capacités du corps professoral permanent et recruter des enseignants vacataires (formations présentielles et en ligne) pour le compte du CEA-IMPACT
Sous-activité/tâche : 2.1. Renforcer les capacités des enseignants permanents et du personnel du CEA-IMPACT (innovations pédagogiques, gestion des projets, rédaction scientifique, etc.)

ACTIVITE	Renforcer les capacités des enseignants permanents et du personnel du CEA-IMPACT (innovations pédagogiques, gestion des projets, rédaction scientifique, etc.)
RESULTAT	Les enseignants permanents et le personnel sont formés
INDICATEUR DE PERFORMANCE • Nombre d'enseignants permanents et du personnel formés	SOURCE DE VERIFICATION • Registres du Service des Ressources Humaines (SRH) • Registres DEAA
JALONS DE MISE EN OEUVRE	• Evaluation des besoins de formation des enseignants et personnel • Planification et priorisation des formations • Organisation des formations
PASSATION DES MARCHÉS	Procédures internes 2iE
RESPONSABILITÉ DE MISE EN ŒUVRE	• Chef Service des Ressources Humaines • Directeur DEAA
DURÉE : 12 mois	DÉMARRAGE : 01.01.2020 / FIN : 31.12.2020
CONSTITUANTS PRINCIPAUX : Enseignants et personnel du CEA	PARTICIPANTS : Enseignants et personnel du CEA
HYPOTHESES	Disponibilité de financement
IMPLICATIONS FINANCIERES/ LIGNE BUDGETAIRE	Budget projet, Année 2

Analyse par ligne budgétaire		T 1	T 2	T 3	T 4			Total
1	Evaluation des besoins de formation des enseignants et personnel							
2	Planification et priorisation des formations							
3	Organisation des formations							
TOTAUX								

Plan d'action : 1. Formation
Chronogramme : Année 1 : 01.01.2019 au 31.12.2019
Activité : 2. Renforcer les capacités du corps professoral permanent et recruter des enseignants vacataires (formations présentielles et en ligne) pour le compte du CEA-IMPACT
Sous-activité/tâche : 2.2. Recruter des enseignants vacataires (universitaires et professionnels) pour les formations en présentiel et en ligne du CEA-IMPACT (en moyenne 40 vacataires par an)

ACTIVITE	Recruter des enseignants vacataires (universitaires et professionnels) pour les formations en présentiel et en ligne du CEA-IMPACT (en moyenne 40 vacataires par an)
RESULTAT	Le recrutement au niveau international des enseignants vacataires est effectif
INDICATEUR DE PERFORMANCE • Nombre d'enseignants vacataires recrutés	SOURCE DE VERIFICATION • Registres de la direction des Services des généraux Humaines • Registres de la direction des enseignements et des affaires académiques
JALONS DE MISE EN OEUVRE	• Identification des besoins en vacataires • Lancements des appels à candidatures à l'international pour le recrutement des vacataires • Réception, dépouillement, présélection et sélection finale des candidats • Mise en activités des enseignants vacataires
PASSATION DES MARCHÉS	Procédures internes 2iE
RESPONSABILITÉ DE MISE EN ŒUVRE	• Directeur DEAA • Responsable des Ressources Humaines
DURÉE : 12 mois	DÉMARRAGE : 01.01.2019 / FIN : 31.12.2019
CONSTITUANTS PRINCIPAUX : Etudiants en formation au CEA-IMPACT	PARTICIPANTS : Toute personne ayant les profils et qualifications requises pour les postes de vacation ouverts
HYPOTHESES	Les appels à candidatures sont fructueux
IMPLICATIONS FINANCIERES/ LIGNE BUDGETAIRE	Budget du projet Année 1

Analyse par ligne budgétaire		T 1	T 2	T 3	T 4			Total
1	Identification des besoins en vacataires							
2	Elaboration des profils de postes et lancements des appels à candidatures à l'international							
3	Réception, dépouillement, présélection et sélection finale des candidats							

4	Mise en activités des enseignants vacataires	20 000	20 000	20 000	20 000			80 000
TOTAUX								80 000

Plan d'action : 1. Formation
Chronogramme : Année 1 : 01.01.2019 au 31.12.2019
Activité : 3. Soutien des stages et sorties de terrain pour les étudiants du CEA-IMPACT
Sous-activité/tâche : 3.1. Soutien des stages et sorties de terrain pour les étudiants du CEA-IMPACT

ACTIVITE	Soutien des stages et sorties de terrain pour les étudiants du CEA-IMPACT
RESULTAT	Les compétences pratiques des étudiants sont améliorées
INDICATEUR DE PERFORMANCE • Nombre de stagiaires recrutés • Nombre de sorties de terrain effectuées	SOURCE DE VERIFICATION • Rapports de missions de terrain • Rapports de stages
JALONS DE MISE EN OEUVRE	• Préparation des termes de référence des stages et sorties de terrain • Lancement des appels à candidatures et sélection des étudiants pour le stage • Recrutement des stagiaires et début de stage • Organisation des sorties de terrain des étudiants
PASSATION DES MARCHÉS	Procédures internes 2iE
RESPONSABILITÉ DE MISE EN ŒUVRE	• Coordonnateur du projet CEA-IMPACT • Responsable de stages • Chefs de département
DURÉE : 12 mois	DÉMARRAGE : 01.01.2020 / FIN : 31.12.2020
CONSTITUANTS PRINCIPAUX : les étudiants du CEA	PARTICIPANTS : les enseignants et enseignants-chercheurs du CEA
HYPOTHESES	Financement disponible
IMPLICATIONS FINANCIERES/ LIGNE BUDGETAIRE	Budget du projet Année 2

Analyse par ligne budgétaire		T 1	T 2	T 3	T 4	T 5	T 6	Total
1	Préparation des termes de référence des stages et sorties de terrain							
2	Lancement des appels à candidatures et sélection des étudiants pour le stage							
3	Recrutement des stagiaires et début de stage							
4	Organisation des sorties de terrain des étudiants							
TOTAUX								

Plan d'action : 2. Recherche
Chronogramme : Année 1 : 01.01.2019 au 31.12.2019
Activité : 1. Financer des bourses de doctorants dans les domaines du CEA-IMPACT (7 nouveaux doctorants)

Sous-activité/tâche : 1.1. Financer des bourses de doctorants dans les domaines du CEA-IMPACT

ACTIVITE	Financer des bourses de doctorants dans les domaines du CEA-IMPACT
RESULTAT	• Les laboratoires du CEA sont renforcés en jeunes chercheurs • Des solutions et des innovations sont proposées aux problématiques de développement durable identifiées dans les domaines du CEA
INDICATEUR DE PERFORMANCE • Nombre de doctorants recrutés dans le cadre du projet	SOURCE DE VERIFICATION • Registre de l'Ecole Doctorale
JALONS DE MISE EN OEUVRE	• Identification et Elaboration des thèmes de recherche doctorale • Lancement des appels à candidature et sélection des candidats • Recrutement de doctorants et début des travaux de recherche
PASSATION DES MARCHÉS	Procédures internes 2iE
RESPONSABILITÉ DE MISE EN ŒUVRE	• Directeur de la Recherche • Responsable de l'Ecole Doctorale
DURÉE : 12 mois	DÉMARRAGE : 01.01.2020 / FIN : 31.12.2020
CONSTITUANTS PRINCIPAUX : Les étudiants et futurs doctorants du CEA, les enseignants-chercheurs du CEA	PARTICIPANTS : les partenaires du CEA, les acteurs des domaines du CEA
HYPOTHESES	Les appels à candidatures sont fructueux et les financements sont disponibles
IMPLICATIONS FINANCIERES/ LIGNE BUDGETAIRE	Budget du projet *(pas de budget pour l'année 1 car activité prévue à partir de l'année 2)*

Analyse par ligne budgétaire		T 1	T 2	T 3	T 4	T 5	T 6	Total
1	Identification et Elaboration des thèmes de recherche doctorale							
2	Lancement des appels à candidature et sélection des candidats							
3	Recrutement de doctorants et début des travaux de recherche							
TOTAUX								-

Plan d'action : 2. Recherche
Chronogramme : Année 1 : 01.01.2019 au 31.12.2019
Activité : 2. Capitaliser, valoriser et diffuser les résultats de la recherche et de l'innovation de 2iE
Sous-activité/tâche : 2.1. Capitaliser les résultats de la recherche-innovation du CEA (Documents de capitalisation)

ACTIVITE	Capitaliser les résultats de la recherche-innovation du CEA (Documents de capitalisation)
RESULTAT	Les résultats et produits de la recherche-innovation du CEA-IMPACT sont capitalisés
INDICATEUR DE PERFORMANCE • Nombre de supports de capitalisation • Nombre de partenariats existants avec les entreprises	SOURCE DE VERIFICATION • Registre de la DEFC • Registre de l'Ecole Doctorale • Archives de la recherche
JALONS DE MISE EN OEUVRE	• Collecte des produits de recherche et des innovations du CEA • Elaboration des supports de capitalisation • Montage et Impression des supports de capitalisation
PASSATION DES MARCHÉS	Procédure interne 2IE
RESPONSABILITÉ DE MISE EN ŒUVRE	• Directeur de la Recherche • Directeur DEFC • Responsable SEGECOS • Responsable de l'Ecole Doctorale • Chefs de Laboratoires
DURÉE : 12 mois	DÉMARRAGE : 01.01.2020 / FIN : 31.12.2020
CONSTITUANTS PRINCIPAUX : les enseignants-chercheurs, les doctorants et incubés (jeunes promoteurs) du CEA	PARTICIPANTS : Acteurs des domaines du CEA, les organes de revues scientifiques, les organismes de propriétés intellectuelles etc…
HYPOTHESES	Disponibilité financière
IMPLICATIONS FINANCIERES/ LIGNE BUDGETAIRE	Budget du projet *(pas de budget pour l'année 1 car activité prévue en années 2 et 4)*

Analyse par ligne budgétaire		T 1	T 2	T 3	T 4	T 5	T 6	Total
1	Collecte des produits de recherche et des innovations du CEA							
2	Elaboration des supports de capitalisation							
3	Montage et Impression des supports de capitalisation							
4	Dissémination des produits de recherche et des innovations							

TOTAUX							-

Plan d'action : 2. Recherche
Chronogramme : Année 1 : 01.01.2019 au 31.12.2019
Activité : 2. Capitaliser, valoriser et diffuser les résultats de la recherche et de l'innovation de 2iE
Sous-activité/tâche : 2.2. Transférer les acquis et connaissances scientifiques vers les professionnels et décideurs (ateliers, brochures, communication, information-formation, etc.)

ACTIVITE	Transférer les acquis et connaissances scientifiques vers les professionnels et décideurs (ateliers, brochures, communication, information-formation, ..)
RESULTAT	Les professionnels et les décideurs sont à jour des nouvelles connaissances scientifiques des domaines du CEA
INDICATEUR DE PERFORMANCE • Nombre de professionnels et décideurs dont les capacités ont été renforcées • Nombre de supports réalisés	SOURCE DE VERIFICATION • Registre de la DEFC • Rapports SEGECOS
JALONS DE MISE EN OEUVRE	• Elaboration des notes techniques pour le transfert des connaissances • Montage et impression des supports de dissémination des connaissances • Dissémination/diffusion des connaissances scientifiques vers les professionnels
PASSATION DES MARCHÉS	Procédures internes 2iE
RESPONSABILITÉ DE MISE EN ŒUVRE	• Directeur DEFC • Responsable SEGECOS
DURÉE : 12 mois	DÉMARRAGE : 01.01.2020 / FIN : 31.12.2020
CONSTITUANTS PRINCIPAUX : Les enseignants-chercheurs du CEA	PARTICIPANTS : Les professionnels et décideurs des domaines du CEA
HYPOTHESES	• Disponibilité financière
IMPLICATIONS FINANCIERES/ LIGNE BUDGETAIRE	Budget du projet *(pas de budget pour l'année 1 car activité prévue à partir de l'année 2)*

Analyse par ligne budgétaire		T 1	T 2	T 3	T 4	T 5	T 6	Total
1	Elaboration des notes techniques pour le transfert des connaissances							
2	Montage et impression des supports de dissémination des connaissances							
3	Dissémination/diffusion des connaissances scientifiques vers les professionnels							
TOTAUX								

Plan d'action : 2. Recherche
Chronogramme : Année 1 : 01.01.2019 au 31.12.2019
Activité : 2. Capitaliser, valoriser et diffuser les résultats de la recherche et de l'innovation de 2iE
Sous-activité/tâche : 2.3. Démarche Qualité et Protection des travaux de la recherche-innovation (Certification, propriété intellectuelle, brevet, marque, etc.)

ACTIVITE	Démarche Qualité et Protection des travaux de la recherche-innovation (Certification, propriété intellectuelle, brevet, marque, etc.)
RESULTAT	Certification des laboratoires de recherche du CEA et protection des innovations
INDICATEUR DE PERFORMANCE • Nombre d'innovations protégées	SOURCE DE VERIFICATION • Registre de la DEFC • Document de certification
JALONS DE MISE EN OEUVRE	• Recenser les travaux de recherche-innovation protégeables • Choix du mode de protection juridique adéquat • Constitution des dossiers pour la demande de la protection • Dépôts des demandes auprès des instances nationales ou internationales
PASSATION DES MARCHÉS	Procédures des instances de protection
RESPONSABILITÉ DE MISE EN ŒUVRE	• Responsable de la qualité • Responsable du service entreprenariat et insertion professionnelle
DURÉE : 12 mois	DÉMARRAGE : 01.01.2020 / FIN : 31.12.2020
CONSTITUANTS PRINCIPAUX : les laboratoires de recherche du CEA, les enseignants-chercheurs et doctorants du CEA	PARTICIPANTS : toutes les instances agréées pour la protection des travaux, les bureaux de certification
HYPOTHESES	Les dossiers sont bien constitués
IMPLICATIONS FINANCIERES/ LIGNE BUDGETAIRE	Budget du projet *(pas de budget pour l'année 1 car activité prévue à partir de l'année 2)*

Analyse par ligne budgétaire		T 1	T 2	T 3	T 4	T 5	T 6	Total
1	Recenser les travaux de recherche-innovation susceptibles de faire objet de protection							
2	Choix du mode de protection juridique adéquat							
3	Constitution des dossiers pour la demande de la protection							
4	Dépôts des dossiers auprès des instances nationales ou internationales							
TOTAUX								

Plan d'action : 2. Recherche
Chronogramme : Année 1 : 01.01.2019 au 31.12.2019
Activité : 2. Capitaliser, valoriser et diffuser les résultats de la recherche et de l'innovation de 2iE
Sous-activité/tâche : 2.4. Promouvoir la communication scientifique (Editions SST, Cahiers des Innovations, etc.)

ACTIVITE	Promouvoir la communication scientifique (Editions SST, Cahiers des Innovations, etc.)
RESULTAT	La communication scientifique est améliorée
INDICATEUR DE PERFORMANCE • Nombre de publications scientifiques (articles) • Nombre de supports de communication produits	SOURCE DE VERIFICATION • Centre de documentation du CEA • Site Web 2iE
JALONS DE MISE EN OEUVRE	• Sensibilisation de la communauté scientifique de l'existence des revues du CEA • Appels à soumission des publications dans les revues du CEA • Evaluation et Publication des articles dans des revues scientifiques du CEA
PASSATION DES MARCHÉS	Procédures internes
RESPONSABILITÉ DE MISE EN ŒUVRE	• Responsable SEGECOS • Chefs de laboratoires
DURÉE : 12 mois	DÉMARRAGE : 01.01.2020 / FIN : 31.12.2020
CONSTITUANTS PRINCIPAUX : la communauté scientifique, les enseignants-chercheurs, les doctorants et les étudiants du CEA	PARTICIPANTS : Les professeurs associés du CEA, les Professeurs du CEA, les partenaires scientifiques du CEA
HYPOTHESES	Les fonds disponibles pour la communication scientifique
IMPLICATIONS FINANCIERES/ LIGNE BUDGETAIRE	Budget du projet *(pas de budget pour l'année 1 car activité prévue à partir de l'année 2)*

Analyse par ligne budgétaire		T 1	T 2	T 3	T 4	T 5	T 6	Total
1	Sensibilisation de la communauté scientifique de l'existence des revues du CEA							
2	Appels à soumission des publications dans les revues du CEA							
3	Evaluation et Publication des articles dans des revues scientifiques du CEA							
4								
TOTAUX								

Plan d'action : 2. Recherche
Chronogramme : Année 1 : 01.01.2019 au 31.12.2019
Activité : 3. Réaliser une infrastructure équipée pour améliorer la formation et la recherche du CEA-IMPACT (ILD 4.3)
Sous-activité/tâche : 3.1. Réaliser une infrastructure équipée pour améliorer la formation et la recherche du CEA-IMPACT (ILD 4.3)

ACTIVITE	Réaliser une infrastructure équipée pour améliorer la formation et la recherche du CEA-IMPACT (ILD 4.3)
RESULTAT	Les plateformes de formation et de recherche du CEA sont densifiées
INDICATEUR DE PERFORMANCE • Infrastructure réalisée	SOURCE DE VERIFICATION • Registre des services du contrôle financier et du budget • Registres de la direction de Recherche et laboratoires
JALONS DE MISE EN OEUVRE	• Elaboration des cahiers de charges et spécifications techniques de l'infrastructure • Elaboration des listes et spécificités techniques des équipements • Lancement des appels d'offres, réception, dépouillement et sélection des offres pour la réalisation de l'infrastructure • Lancement des appels d'offres et achat des équipements • Construction de l'infrastructure • Installation et exploitation des équipements
PASSATION DES MARCHÉS	Appels d'offres nationaux et internationaux
RESPONSABILITÉ DE MISE EN ŒUVRE	• Coordonnateur du projet et équipe • Directrice du Contrôle Financier et du Budget • Directeur des Services Généraux
DURÉE : 12 mois	DÉMARRAGE : 01.07.2021 / FIN : 31.12.2021
CONSTITUANTS PRINCIPAUX : Les enseignants-chercheurs, chercheurs, doctorants et étudiants du CEA	PARTICIPANTS : Entrepreneurs BTP Fournisseurs d'équipements
HYPOTHESES	Les appels d'offres sont fructueux et les matériels/équipements livrés à temps
IMPLICATIONS FINANCIERES/ LIGNE BUDGETAIRE	Budget du projet *(pas de budget pour l'année 1 car activité prévue en année 3)*

Analyse par ligne budgétaire		T 1	T 2	T 3	T 4	T 5	T 6	Total
1	Elaboration des cahiers de charges et spécifications techniques de l'infrastructure							
2	Elaboration des listes et spécificités techniques des équipements							
3	Lancement des appels d'offres, réception, dépouillement et sélection							

	des offres pour la réalisation de l'infrastructure							
4	Lancement des appels d'offres et achat des équipements							
5	Construction de l'infrastructure							
6	Installation et exploitation des équipements							
TOTAUX								-

Plan d'action : 2. Recherche
Chronogramme : Année 1 : 01.01.2019 au 31.12.2019
Activité : 4. Acquérir des petits équipements et des consommables pour les laboratoires de recherche du CEA-IMPACT
Sous-activité/tâche : 4.1. Acquérir des petits équipements et des consommables pour les laboratoires de recherche du CEA-IMPACT

ACTIVITE	Acquérir des petits équipements et des consommables pour les laboratoires de recherche du CEA-IMPACT
RESULTAT	Les petits équipements et consommables de recherche disponibles
INDICATEUR DE PERFORMANCE • Nombre et type de petits équipements • Nombre et nature des consommables de recherche	SOURCE DE VERIFICATION
JALONS DE MISE EN OEUVRE	• Elaboration des listes des petits équipements et consommables, • Lancement des appels d'offres, réception, dépouillement et sélection des offres • Acquisition et installation des petits équipements et des consommables
PASSATION DES MARCHÉS	• Appels d'offres nationaux
RESPONSABILITÉ DE MISE EN ŒUVRE	• Coordonnateur du projet et équipe • Directrice Financière et comptable
DURÉE : 12 mois	DÉMARRAGE : 01.01.2020 / FIN : 31.12.2020
CONSTITUANTS PRINCIPAUX : Enseignants-chercheurs, Doctorants et étudiants du CEA	PARTICIPANTS : Fournisseurs de petits d'équipements Fournisseurs des consommables de recherche
HYPOTHESES	Les appels d'offres sont fructueux et les consommables/équipements livrés à temps
IMPLICATIONS FINANCIERES/ LIGNE BUDGETAIRE	Budget du projet *(pas de budget pour l'année 1 car activité prévue en année 2)*

	Analyse par ligne budgétaire	T 1	T 2	T 3	T 4	T 5	T 6	Total
1	Elaboration des listes des petits équipements et consommables							
2	Lancement des appels d'offres, réception, dépouillement et sélection des offres							
3	Acquisition et installation des petits équipements et des consommables							
TOTAUX								-

Plan d'action : 2. Recherche
Chronogramme : Année 1 : 01.01.2019 au 31.12.2019
Activité : 5. Maintenir l'animation scientifique en sein du CEA-IMPACT
Sous-activité/tâche : 5.1. Soutenir l'organisation de conférences scientifiques et ateliers (Doctoriales 2iE, SustainEng, etc.)

ACTIVITE	Soutenir l'organisation de conférences scientifiques et ateliers (Doctoriales 2iE, SustainEng, etc.)
RESULTAT	Accroissement du taux de vulgarisation des résultats de la recherche
INDICATEUR DE PERFORMANCE • Nombre d'ateliers organisés par le CEA-IMPACT • Nombre de conférences scientifiques organisées par le CEA-IMPACT	SOURCE DE VERIFICATION • Rapports des ateliers • Rapports des conférences scientifiques
JALONS DE MISE EN OEUVRE	• Elaboration des TdRs des ateliers/conférences à organiser • Lancer les appels à candidature pour les évènements à organiser • Organisation des ateliers • Organisation des conférences scientifiques
PASSATION DES MARCHÉS	Procédures internes 2iE
RESPONSABILITÉ DE MISE EN ŒUVRE	• Coordonnateur du projet CEA-IMPACT et équipe • Responsables des Comités d'organisation
DURÉE : 3 mois	DÉMARRAGE : 01.09.2019 / FIN : 31.12.2019
CONSTITUANTS PRINCIPAUX : Les enseignants-chercheurs, jeunes promoteurs et les doctorants du CEA-IMPACT et d'ailleurs	PARTICIPANTS : Les acteurs des domaines et les partenaires scientifiques du CEA-IMPACT
HYPOTHESES	Disponibilité du financement
IMPLICATIONS FINANCIERES/ LIGNE BUDGETAIRE	Budget du projet, Année 1

	Analyse par ligne budgétaire	T 1	T 2	T 3	T 4	T 5	T 6	Total
1	Elaboration des TdRs des ateliers/conférences à organiser							
2	Lancer les appels à candidature pour les évènements à organiser							
3	Organisation des conférences scientifiques et ateliers				25 000			25 000
TOTAUX					25 000			25 000

Plan d'action : 2. Recherche
Chronogramme : Année 1 : 01.01.2019 au 31.12.2019
Activité : 5. Maintenir l'animation scientifique en sein du CEA-IMPACT
Sous-activité/tâche : 5.2. Soutenir la participation aux conférences scientifiques et ateliers des enseignants, chercheurs et doctorants du CEA-IMPACT

ACTIVITE	Soutenir la participation aux conférences scientifiques et ateliers des enseignants, chercheurs et doctorants du CEA-IMPACT
RESULTAT	Les enseignants, chercheurs et doctorants participent régulièrement aux conférences scientifiques au niveau national, régional et international
INDICATEUR DE PERFORMANCE • Nombre de personnes ayant participé aux conférences scientifiques	SOURCE DE VERIFICATION • Comptes rendus des missions de participation aux conférences et ateliers
JALONS DE MISE EN OEUVRE	• Identification des conférences scientifiques et ateliers • Soumission des résumés pour communication • Participation aux conférences scientifiques
PASSATION DES MARCHÉS	• Procédures interne 2iE
RESPONSABILITÉ DE MISE EN ŒUVRE	• Directeur de la Recherche • Directrice Financière et comptable
DURÉE : 6 mois	DÉMARRAGE : 01.07.2019 / FIN : 31.12.2019
CONSTITUANTS PRINCIPAUX : Enseignants, chercheurs, Doctorants du CEA-IMAPCT	PARTICIPANTS : Tous les enseignants, chercheurs et doctorants du CEA-IMPACT
HYPOTHESES	Les résumés sont acceptés pour communication orale/poster aux conférences
IMPLICATIONS FINANCIERES/ LIGNE BUDGETAIRE	Budget du projet Année 1

Analyse par ligne budgétaire		T 1	T 2	T 3	T 4	T 5	T 6	Total
1	Identification des conférences scientifiques et ateliers							
2	Soumission des résumés pour communication							
3	Participation aux conférences scientifiques			10 000	10 000			20 000
TOTAUX				10 000	10 000			20 000

Plan d'action : 2. Recherche
Chronogramme : Année 1 : 01.01.2019 au 31.12.2019
Activité : 5. Maintenir l'animation scientifique en sein du CEA-IMPACT
Sous-activité/tâche : 5.3. Contribuer aux soutenances de thèses des doctorants du CEA-IMPACT

ACTIVITE	Contribuer aux soutenances de thèses des doctorants du CEA-IMPACT
RESULTAT	Les soutenances de thèses des doctorants du CEA-IMPACT sont effectives
INDICATEUR DE PERFORMANCE • Nombre de soutenances de thèses réalisées	SOURCE DE VERIFICATION • Les archives de l'Ecole Doctorale
JALONS DE MISE EN OEUVRE	• Programmation des soutenances de thèses • Invitation et prise en charge des membres des jurys de soutenances de thèses
PASSATION DES MARCHÉS	• Procédures internes de 2iE
RESPONSABILITÉ DE MISE EN ŒUVRE	• Coordonnateur du projet CEA-IMPACT • Responsable de l'Ecole Doctorale
DURÉE : 6 mois	DÉMARRAGE : 01.07.2019 / FIN : 31.12.2019
CONSTITUANTS PRINCIPAUX : Les membres de jurys des soutenances	PARTICIPANTS : Tous les partenaires scientifiques du CEA-IMPACT
HYPOTHESES	Les appels d'offres sont fructueux et les consommables/équipements livrés à temps
IMPLICATIONS FINANCIERES/ LIGNE BUDGETAIRE	Budget du projet, Année 1

Analyse par ligne budgétaire		T 1	T 2	T 3	T 4	T 5	T 6	Total
1	Programmation des soutenances de thèse							
2	Invitation et prise en charge des membres des jurys de soutenances de thèses				10 000			10 000
TOTAUX					10 000			10 000

Plan d'action : 3. Equité et Attractivité
Chronogramme : Année 1 : 01.01.2019 au 31.12.2019
Activité : 1. Favoriser l'accès aux formations de Master du CEA aux étudiants nationaux
Sous-activité/tâche : 1.1. Octroi de 40 bourses partielles (uniquement frais d'inscription, frais de scolarité et assurance) pour les étudiants nationaux (filles et garçons)

ACTIVITE	Octroi de 40 bourses partielles (uniquement frais d'inscription, frais de scolarité et assurance) pour les étudiants nationaux (filles et garçons)
RESULTAT	Augmentation du nombre d'étudiants nationaux dans les différentes filières de formation du CEA-IMPACT
INDICATEUR DE PERFORMANCE • Nombre d'étudiants nationaux inscrits en Master dans les formations Eau-Environnement-Agriculture du CEA	SOURCE DE VERIFICATION • Registre de la Direction des Etudes et des Affaires Académiques (DEAA) • Direction Financière et Comptable
JALONS DE MISE EN OEUVRE	• Appel à candidatures • Sélection des candidatures sur dossiers • Mise en place des bourses et début des formations
PASSATION DES MARCHÉS	Procédures internes 2iE
RESPONSABILITÉ DE MISE EN ŒUVRE	• Coordonnateur du projet et équipe • Directeur des Etudes et des Affaires Académiques • Directrice Financière et Comptable
DURÉE : 12 mois	DÉMARRAGE : 01.01.2020 / FIN : 31.12.2020
CONSTITUANTS PRINCIPAUX : les futurs étudiants du CEA (nationaux)	PARTICIPANTS : Les familles et parents d'étudiants, les organismes du secteur de l'éducation, les acteurs du secteur de l'Eau et de l'Agriculture, les organismes boursières, le ministère en charge de l'enseignement supérieur, etc.
HYPOTHESES	Disponibilité du financement
IMPLICATIONS FINANCIERES/ LIGNE BUDGETAIRE	Budget du projet *(pas de budget pour l'année 1 car activité prévue à partir de l'année 2)*

Analyse par ligne budgétaire		T 1	T 2	T 3	T 4	T 5	T 6	Total
1	Appel à candidatures							
2	Sélection des candidatures sur dossiers							
5	Mise en place des bourses partielles et début des formations							
TOTAUX								-

Plan d'action : 3. Equité et Attractivité
Chronogramme : Année 1 : 01.01.2019 au 31.12.2019
Activité : 2. Renforcer le système de management de la qualité (SMQ) et maintenir les accréditations internationales de 2iE
Sous-activité/tâche : 2.1. Etendre le SMQ à l'ensemble des activités du CEA (formation, recherche, entreprenariat, Système d'information, sécurité, etc.) (Formations des acteurs, ateliers, etc.)

ACTIVITE	Etendre le SMQ à l'ensemble des activités du CEA (formation, recherche, entreprenariat, Système d'information, sécurité, etc..) (Formations des acteurs, ateliers, etc.)
RESULTAT	• Les activités du CEA sont endossées sur la démarche qualité • Les formations du CEA sont reconnues au niveau régional et international
INDICATEUR DE PERFORMANCE • Nombre d'accréditations régionales et internationales renouvelées • Manuel des procédures du SMQ du CEA	SOURCE DE VERIFICATION • Registre Direction des Etudes et des Affaires Académiques • Registre Direction de la Recherche • Registre Direction de l'Entreprenariat et de la Formation Continue • Registre Direction Service Informatique
JALONS DE MISE EN OEUVRE	• Renforcement des capacités des acteurs impliqués dans le système de management de la qualité • Redynamisation de la cellule qualité • Procéder aux auto-évaluations • Préparation et soumission des demandes pour le renouvellement du certificat du système de management de la qualité
PASSATION DES MARCHÉS	Procédures internes 2iE
RESPONSABILITÉ DE MISE EN ŒUVRE	• Responsable cellule qualité • Directeur des Etudes et des Affaires Académiques

DURÉE : 12 mois	DÉMARRAGE : 01.01.2019	FIN : 31.12.2019

CONSTITUANTS PRINCIPAUX : les étudiants du CEA, les acteurs du SMQ	PARTICIPANTS : les organismes d'accréditations, les organismes de certification
HYPOTHESES	Le personnel et les étudiants adhèrent à la démarche qualité
IMPLICATIONS FINANCIERES/ LIGNE BUDGETAIRE	Budget du projet

Analyse par ligne budgétaire		T 1	T 2	T 3	T 4	T 5	T 6	Total
1	Renforcement des capacités des acteurs impliqués dans le système de management de la qualité	0		5 000	5 000			10 000

2	Redynamisation de la cellule qualité							
3	Préparation et soumission des demandes pour le renouvellement du certificat du système de management de la qualité							
TOTAUX				5 000	5 000			10 000

Plan d'action : 3. Equité et Attractivité
Chronogramme : Année 1 : 01.01.2019 au 31.12.2019
Activité : 2. Renforcer le système de management de la qualité (SMQ) et maintenir les accréditations internationales de 2iE
Sous-activité/tâche : 2.2. Maintenir et étendre les accréditations nationales, régionales et internationales (CAMES, CTI, ISO, etc.)

ACTIVITE	Maintenir et étendre les accréditations nationales, régionales et internationales (CAMES, CTI, ISO, etc.)
RESULTAT	Les formations du CEA sont reconnues au niveau national, régional et international
INDICATEUR DE PERFORMANCE • Nombre d'accréditations nationales, régionales et internationales renouvelées • Nombre de nouvelles accréditations nationales, régionales et internationales obtenues	SOURCE DE VERIFICATION • Registre Direction des Enseignements et des Affaires Académiques
JALONS DE MISE EN OEUVRE	• Elaboration et soumission des demandes de renouvellement des accréditations arrivant à échéance • Rédaction et soumission des demandes de nouvelles accréditations
PASSATION DES MARCHÉS	Procédures internes 2iE
RESPONSABILITÉ DE MISE EN ŒUVRE	Directeur des Enseignements et des Affaires Académiques
DURÉE : 12 mois	DÉMARRAGE : 01.01.2020 / FIN : 31.12.2020
CONSTITUANTS PRINCIPAUX : les étudiants du CEA	PARTICIPANTS : les organismes d'accréditations
HYPOTHESES	Les dossiers d'accréditation sont pertinents et acceptés
IMPLICATIONS FINANCIERES/ LIGNE BUDGETAIRE	Budget du projet Année 2 *(pas de budget pour l'année 1 car activité prévue à partir de l'année 2)*

Analyse par ligne budgétaire		T 1	T 2	T 3	T 4	T 5	T 6	Total
1	Elaboration et soumission des demandes de renouvellement des accréditations arrivant à échéance							
2	Rédaction et soumission des demandes de nouvelles accréditations							
TOTAUX								-

Plan d'action : 3. Equité et Attractivité
Chronogramme : Année 1 : 01.01.2019 au 31.12.2019
Activité : 2. Renforcer le système de management de la qualité (SMQ) et maintenir les accréditations internationales de 2iE
Sous-activité/tâche : 2.3. Réaliser l'accréditation institutionnelle internationale du CEA (ILD 7.3)

ACTIVITE	Réaliser l'accréditation institutionnelle internationale du CEA
RESULTAT	Le CEA dispose d'une accréditation institutionnelle internationale
INDICATEUR DE PERFORMANCE • Document de l'Accréditation institutionnelle internationale	SOURCE DE VERIFICATION • Registres de la Direction Générale
JALONS DE MISE EN OEUVRE	• Réalisation d'une auto-évaluation • Rédaction et soumission de la demande d'accréditation institutionnelle du CEA
PASSATION DES MARCHÉS	Procédures internes 2iE
RESPONSABILITÉ DE MISE EN ŒUVRE	• Responsable de la qualité
DURÉE : 12 mois	DÉMARRAGE : 01.01.2021 / FIN : 31.12.2021
CONSTITUANTS PRINCIPAUX : les instances de gouvernance du CEA	PARTICIPANTS : Les organismes d'accréditation
HYPOTHESES	Le dossier d'accréditation est pertinent et accepté
IMPLICATIONS FINANCIERES/ LIGNE BUDGETAIRE	Budget du projet *(pas de budget pour l'année 1 car activité prévue en années 3 et 5)*

Analyse par ligne budgétaire		T 1	T 2	T 3	T 4	T 5	T 6	Total
1	Réalisation d'une auto-évaluation							
2	Rédaction et soumission de la demande d'accréditation institutionnelle du CEA							
TOTAUX								-

Plan d'action : 3. Equité et Attractivité
Chronogramme : Année 1 : 01.01.2019 au 31.12.2019
Activité : 2. Renforcer le système de management de la qualité (SMQ) et maintenir les accréditations internationales de 2iE
Sous-activité/tâche : 2.4. Soutenir l'adhésion de 2iE aux réseaux universitaires et professionnels (AAU, CAMES, CGE, RESCIF, etc..)

ACTIVITE	Soutenir l'adhésion de 2iE aux réseaux universitaires et professionnels (AAU, CAMES, CGE, RESCIF, etc..)
RESULTAT	L'impact et la notoriété de 2iE sont accrus au niveau régional et international
INDICATEUR DE PERFORMANCE • Nombre de réseaux universitaires et professionnels adhérés	SOURCE DE VERIFICATION • Registres du Service de Communication et Relations Internationales
JALONS DE MISE EN OEUVRE	• Identification des réseaux et s'enquérir des conditions pour être membre • Manifestation de l'engagement de faire partir des réseaux • Assurer les contributions du CEA aux fonctionnements des réseaux • Assurer la participation du CEA aux réunions et ateliers des réseaux
PASSATION DES MARCHÉS	Procédures internes 2iE
RESPONSABILITÉ DE MISE EN ŒUVRE	• Coordonnateur du projet et équipe • Responsable Service de Communication et Relations Internationales
DURÉE : 12 mois	DÉMARRAGE : 01.01.2019 / FIN : 31.12.2019
CONSTITUANTS PRINCIPAUX : les enseignants, les chercheurs, le personnel administratif et les étudiants du CEA	PARTICIPANTS : les réseaux régionaux et internationaux
HYPOTHESES	Disponibilité du financement
IMPLICATIONS FINANCIERES/ LIGNE BUDGETAIRE	Budget du projet, Année 1

Analyse par ligne budgétaire		T 1	T 2	T 3	T 4	T 5	T 6	Total
1	Identification des réseaux et s'enquérir des conditions pour être membre							
2	Manifestation de l'engagement de faire partir des réseaux							
3	Assurer les contributions du CEA aux fonctionnements des réseaux	500	500	1 000	1 000			3 000
4	Assurer la participation du CEA aux réunions et ateliers des réseaux	500	500	500	500			2 000

TOTAUX	1 000	1 000	1 500	1 500			5 000

Plan d'action : 3. Equité et Attractivité
Chronogramme : Année 1 : 01.01.2019 au 31.12.2019
Activité : 2. Renforcer le système de management de la qualité (SMQ) et maintenir les accréditations internationales de 2iE
Sous-activité/tâche : 2.5. Promouvoir la carrière professionnelle des enseignants et chercheurs (passage des grades universitaires, etc.)

ACTIVITE	Promouvoir la carrière professionnelle des enseignants et chercheurs (passage des grades universitaires, etc.)
RESULTAT	Les enseignants-chercheurs du CEA sont habilités à conduire et diriger des recherches
INDICATEUR DE PERFORMANCE • Nombre d'enseignants-chercheurs inscrits sur les Listes d'Aptitudes • Pourcentage d'enseignants-chercheurs de rangs magistraux	SOURCE DE VERIFICATION • Registres du Service des Ressources Humaines • Registres de l'Ecole Doctorale • Registres de la Direction de la Recherche
JALONS DE MISE EN OEUVRE	• Préparation des dossiers de candidatures des enseignants-chercheurs • Dépôts et demandes d'inscriptions sur les Listes d'Aptitudes (CAMES, Système français, etc.)
PASSATION DES MARCHÉS	Procédures internes 2iE
RESPONSABILITÉ DE MISE EN ŒUVRE	• Secrétaire Général • Directeur de la Recherche
DURÉE : 12 mois	DÉMARRAGE : 01.01.2019 / FIN : 31.12.2019
CONSTITUANTS PRINCIPAUX : Les enseignants-chercheurs du CEA	PARTICIPANTS : organismes d'accréditations, les partenaires du CEA
HYPOTHESES	Les candidatures aux grades sont pertinentes et acceptées
IMPLICATIONS FINANCIERES/ LIGNE BUDGETAIRE	Budget du projet, Année 1

	Analyse par ligne budgétaire	T 1	T 2	T 3	T 4	T 5	T 6	Total
1	Préparation des dossiers de candidatures des enseignants-chercheurs							
2	Dépôts et demandes d'inscriptions sur les Listes d'Aptitudes (CAMES, Système français, etc.)		5 000					5 000
3								
TOTAUX			5 000					5 000

Plan d'action : 4. Partenariats académiques et scientifiques
Chronogramme : Année 1 : 01.01.2019 au 31.12.2019
Activité : 1. Renforcer les laboratoires scientifiques et pédagogiques des institutions partenaires nationaux du projet (infrastructures et équipements) (UO1, UK et UD)
Sous-activité/tâche : 1.1. Renforcer les laboratoires scientifiques et pédagogiques des institutions partenaires nationaux

ACTIVITE	Renforcer les laboratoires scientifiques et pédagogiques des institutions partenaires nationaux
RESULTAT	Les partenaires du projet ont un niveau d'équipement pédagogique et laboratoires scientifiques répondant aux standards internationaux
INDICATEUR DE PERFORMANCE • Nombre et natures des équipements pédagogiques et scientifiques acquis au profit des partenaires du projet	SOURCE DE VERIFICATION • Rapports d'activités du projet • Registre des services compétents des partenaires du projet
JALONS DE MISE EN OEUVRE	• Identification des besoins en équipements pédagogiques et scientifiques • Lancement et dépouillement des appels d'offres pour l'acquisition des équipements • Acquisition et installation des équipements
PASSATION DES MARCHÉS	Procédure interne 2iE et partenaires, appels d'offres nationaux et internationaux (selon les cas)
RESPONSABILITÉ DE MISE EN ŒUVRE	• Coordonnateur du projet • Coordonnateur et Coordonnateur Adjoint dans les institutions partenaires (UO1, UK et UD)
DURÉE : 6 mois	DÉMARRAGE : 01.07.2019 / FIN : 31.12.2019
CONSTITUANTS PRINCIPAUX : les étudiants et les enseignants-chercheurs des institutions partenaires	PARTICIPANTS : les institutions partenaires du projet, les entreprises et prestataires de services
HYPOTHESES	Disponibilité financière
IMPLICATIONS FINANCIERES/ LIGNE BUDGETAIRE	Budget du projet *(pas de budget pour l'année 1 car activité prévue en année 2)*

Analyse par ligne budgétaire		T 1	T 2	T 3	T 4	T 5	T 6	Total
1	Identification des besoins en équipements pédagogiques et scientifiques							
2	Lancement et dépouillement des appels d'offres pour l'acquisition des équipements							
3	Acquisition et installation des équipements							
TOTAUX								-

Plan d'action : 4. Partenariats académiques et scientifiques
Chronogramme : Année 1 : 01.01.2019 au 31.12.2019
Activité : 2. Soutenir la formation doctorale des partenaires régionaux du projet (financement de 4 doctorants en cotutelle) (UDS-Ghana et UAM-Niger)
Sous-activité/tâche : 2.1. Financement de 4 doctorants en cotutelle avec le CEA (UDS-Ghana et UAM-Niger)

ACTIVITE	Financer 4 doctorants en cotutelle avec le CEA (UDS-Ghana et UAM-Niger)
RESULTAT	• Les laboratoires du CEA et des partenaires sont renforcés en jeunes chercheurs • Des solutions et des innovations sont proposées aux problématiques de développement durable identifiées dans les domaines du CEA
INDICATEUR DE PERFORMANCE • Nombre de thèses inscrites en cotutelle avec les universités partenaires dans le cadre du projet	SOURCE DE VERIFICATION • Registre de l'Ecole Doctorale du CEA • Registre des Ecoles Doctorales des Universités partenaires
JALONS DE MISE EN OEUVRE	• Identification et Elaboration des thèmes de recherche doctorale • Lancement des appels à candidature et sélection des candidats • Recrutement de doctorants et début des travaux de recherche • Elaboration des conventions de cotutelle entre les Universités partenaires et le CEA
PASSATION DES MARCHÉS	• Procédures internes 2iE • Procédures internes des Universités partenaires
RESPONSABILITÉ DE MISE EN ŒUVRE	• Responsable de l'Ecole Doctorale du CEA • Responsables des Ecoles Doctorales des Universités partenaires
DURÉE : 12 mois	DÉMARRAGE : 01.01.2020 / FIN : 31.12.2020
CONSTITUANTS PRINCIPAUX : Les futurs doctorants du CEA en cotutelle avec les Universités partenaires, les enseignants-chercheurs du CEA et des Universités partenaires	PARTICIPANTS : les partenaires du CEA, les acteurs des domaines du CEA
HYPOTHESES	Les appels à candidatures sont fructueux et les financements sont disponibles
IMPLICATIONS FINANCIERES/ LIGNE BUDGETAIRE	Budget du projet *(pas de budget pour l'année 1 car activité prévue à partir de l'année 2)*

Analyse par ligne budgétaire		T 1	T 2	T 3	T 4	T 5	T 6	Total
1	Identification et Elaboration des thèmes de recherche doctorale							
2	Lancement des appels à candidature et sélection des candidats							
3	Recrutement de doctorants et début des travaux de recherche							

4	Elaboration des conventions de cotutelle entre les Universités partenaires et le CEA							
TOTAUX								-

Plan d'action : 5. Partenariats sectoriels
Chronogramme : Année 1 : 01.01.2019 au 31.12.2019
Activité : 1. Contribuer à l'organisation des sessions de formation et de renforcement des capacités des professionnels et acteurs dans les domaines du CEA-IMPACT
Sous-activité/tâche : 1.1. Contribuer à l'organisation des sessions de formation et de renforcement des capacités des professionnels et acteurs dans les domaines du CEA-IMPACT

ACTIVITE	Contribuer à l'organisation des sessions de formation et de renforcement des capacités des professionnels et acteurs dans les domaines du CEA-IMPACT
RESULTAT	Les capacités des professionnels et d'acteurs des secteurs de l'eau, de l'environnement et de l'agriculture au niveau national et régional sont renforcées
INDICATEUR DE PERFORMANCE • Nombre de professionnels et d'acteurs formés en présentiel (formations continues courte durée)	SOURCE DE VERIFICATION • Registre de la direction des enseignements et des affaires académiques • Registre de la direction d'entreprenariat et de la formation continue
JALONS DE MISE EN OEUVRE	• Elaboration/identification des offres de formation • Appel à candidatures et sélection des participants • Organisation des sessions de formation (présentiel)
PASSATION DES MARCHÉS	Procédures internes 2iE
RESPONSABILITÉ DE MISE EN ŒUVRE	• Responsable de la FPL • Directeur de DEAA • Directeur de DEFC
DURÉE : 6 mois	DÉMARRAGE : 01.07.2019 / FIN : 31.12.2019
CONSTITUANTS PRINCIPAUX : les professionnels de l'eau et les acteurs du secteur	PARTICIPANTS : Les acteurs du secteur de l'eau en Afrique de l'Ouest et du Centre : Les entreprises, les bureaux d'études, les services techniques des Ministères en charge de l'eau, de l'environnement et de l'agriculture, les ONGs, les collectivités
HYPOTHESES	Disponibilité du financement
IMPLICATIONS FINANCIERES/ LIGNE BUDGETAIRE	Budget du projet

Analyse par ligne budgétaire		T 1	T 2	T 3	T 4	T 5	T 6	Total
1	Elaboration/identification des offres de formation							
2	Appel à candidatures et sélection des participants							
3	Organisation des sessions de formation (en ligne et présentiel)			10 000	10 000			20 000

TOTAUX			10 000	10 000			20 000

Plan d'action : 5. Partenariats sectoriels
Chronogramme : Année 1 : 01.01.2019 au 31.12.2019
Activité : 2. Soutenir les stages en entreprises des enseignants du CEA-IMPACT (voyages, prises en charge, autres frais)
Sous-activité/tâche : 2.1. Soutenir les stages en entreprises des enseignants du CEA-IMPACT (voyages, prises en charge, autres frais)

ACTIVITE	Soutenir les stages en entreprises des enseignants du CEA-IMPACT (voyages, prises en charge, autres frais)
RESULTAT	Les capacités techniques des enseignants du CEA sont renforcées à travers des stages en entreprises
INDICATEUR DE PERFORMANCE • Nombre d'enseignants ayant bénéficié des stages en entreprises	SOURCE DE VERIFICATION • Registre du service des ressources humaines • Rapports de missions de stages
JALONS DE MISE EN OEUVRE	• Identification des entreprises pour les stages des enseignants • Elaboration des conventions de stages avec les entreprises • Préparation des dossiers de stages des enseignants • Mise en stages des enseignants
PASSATION DES MARCHÉS	• Procédures internes 2iE • Procédures des entreprises partenaires
RESPONSABILITÉ DE MISE EN ŒUVRE	• Responsable des ressources humaines • Directeur de la DEAA
DURÉE : 6 mois	DÉMARRAGE : 01.07.2019 / FIN : 31.12.2019
CONSTITUANTS PRINCIPAUX : Les enseignants du CEA	PARTICIPANTS : Toutes les entreprises partenaires du CEA au niveau national, régional et international
HYPOTHESES	Les demandes de stages des enseignants sont favorables et financement disponible
IMPLICATIONS FINANCIERES/ LIGNE BUDGETAIRE	Budget du projet, Année 1

Analyse par ligne budgétaire		T 1	T 2	T 3	T 4	T 5	T 6	Total
1	Identification des entreprises pour les stages des enseignants							
2	Elaboration des conventions de stages avec les entreprises							
3	Préparation des dossiers de stages des enseignants							
4	Mise en stages des enseignants			5 000	5 000			10 000
TOTAUX				5 000	5 000			10 000

Plan d'action : 5. Partenariats sectoriels
Chronogramme : Année 1 : 01.01.2020 au 31.12.2020
Activité : 3. Organiser des missions de partenariats auprès des entreprises et acteurs sectoriels du CEA-IMPACT
Sous-activité/tâche : 3.1. Organiser des missions de partenariats auprès des entreprises et acteurs sectoriels du CEA-IMPACT

ACTIVITE	Organiser des missions de partenariats auprès des entreprises et acteurs sectoriels du CEA-IMPACT
RESULTAT	Le nombre de partenaires du CEA-IMPACT est accru
INDICATEUR DE PERFORMANCE • Nombre de conventions de partenariats établies	SOURCE DE VERIFICATION • Registre de la direction de l'entreprenariat et de la formation continue
JALONS DE MISE EN OEUVRE	• Identification des entreprises et acteurs sectoriels pour potentiels des partenariats • Réaliser les missions de partenariat auprès de ces entreprises
PASSATION DES MARCHÉS	Procédures internes 2iE Procédures des entreprises
RESPONSABILITÉ DE MISE EN ŒUVRE	Directeur de DEFC
DURÉE : 6 mois	DÉMARRAGE : 01.07.2019 / FIN : 31.12.2019
CONSTITUANTS PRINCIPAUX : Les jeunes promoteurs, les doctorants et étudiants du CEA	PARTICIPANTS : Tous les acteurs du secteur de l'Eau et de l'environnement, les entreprises
HYPOTHESES	Disponibilité financière
IMPLICATIONS FINANCIERES/ LIGNE BUDGETAIRE	Budget du projet, Année 1

Analyse par ligne budgétaire		T 1	T 2	T 3	T 4	T 5	T 6	Total
1	Identification des entreprises et acteurs sectoriels pour potentiels des partenariats							
2	Réaliser les missions de partenariat auprès de ces entreprises			5 000	5 000			10 000
TOTAUX				5 000	5 000			10 000

Plan d'action : 6. Gouvernance institutionnelle
Chronogramme : Année 1 : 01.01.2019 au 31.12.2019
Activité : 1. Soutenir le fonctionnement des instances de gouvernance de 2iE (Conseil Administration, Comités Techniques et Spécialisés, Assemblée Générale, Conseil Scientifique)
Sous-activité/tâche : 1.1. Soutenir le fonctionnement des instances de gouvernance de 2iE (Conseil Administration, Comités Techniques et Spécialisés, Assemblée Générale, Conseil Scientifique)

ACTIVITE	Soutenir le fonctionnement des instances de gouvernance de 2iE (Conseil Administration, Comités Techniques et Spécialisés, Assemblée Générale, Conseil Scientifique)
RESULTAT	Les instances de gouvernance du CEA sont fonctionnelles et garantissent la qualité et la réussite du projet
INDICATEUR DE PERFORMANCE • Fréquence des réunions des différentes instances	SOURCE DE VERIFICATION • Registre de la direction générale • Comptes rendus des réunions des différentes instances
JALONS DE MISE EN OEUVRE	• Organisation des réunions du conseil d'administration • Organisation des rencontres de l'Assemblée générale • Organisation des réunions des Comités Techniques et Spécialisés, • Organisation des réunions du Conseil Scientifique
PASSATION DES MARCHÉS	Procédures internes 2iE
RESPONSABILITÉ DE MISE EN ŒUVRE	• Directeur général • Coordonnateur du projet et équipe
DURÉE : 6 mois	DÉMARRAGE : 01.07.2019 / FIN : 31.12.2019
CONSTITUANTS PRINCIPAUX : le CEA et ses partenaires	PARTICIPANTS : les membres du conseil d'administration, les membres de l'Assemblée générale, les membres des comités Techniques et Spécialisés et les membres du conseil scientifique
HYPOTHESES	Disponibilité financière
IMPLICATIONS FINANCIERES/ LIGNE BUDGETAIRE	Budget du projet, Année 1

Analyse par ligne budgétaire		T 1	T 2	T 3	T 4	T 5	T 6	Total
1	Organisation des réunions du conseil d'administration				15 000			15 000
2	Organisation des rencontres de l'Assemblée générale							
3	Organisation des réunions des Comités Techniques et Spécialisés							
4	Organisation des réunions du Conseil Scientifique				15 000			15 000

TOTAUX				30 000			30 000

Plan d'action : 6. Gouvernance institutionnelle
Chronogramme : Année 1 : 01.01.2019 au 31.12.2019
Activité : 2. Organiser des campagnes périodiques de communication et de publicité au Burkina Faso, en Afrique et à l'international
Sous-activité/tâche : 2.1. Organiser des campagnes périodiques de communication et de publicité au Burkina Faso, en Afrique et à l'international

ACTIVITE	Organiser des campagnes périodiques de communication et de publicité au Burkina Faso, en Afrique et à l'international
RESULTAT	• Les offres de formation du CEA sont largement diffusées et connues du grand public • Le CEA attire beaucoup plus d'étudiants nationaux et sous-régionaux
INDICATEUR DE PERFORMANCE • Nombre de spots et visuels publicitaires réalisés • Nombre d'activités de communication réalisées	SOURCE DE VERIFICATION Registres du service des relations internationales et de la communication
JALONS DE MISE EN OEUVRE	• Recruter une agence de communication • Elaboration du plan de communication annuel • Réalisation des activités de communication
PASSATION DES MARCHÉS	Appels d'offres nationales
RESPONSABILITÉ DE MISE EN ŒUVRE	Responsable du service des relations internationales et de la communication
DURÉE : 12 mois	DÉMARRAGE : 01.01.2019 / FIN : 31.12.2019
CONSTITUANTS PRINCIPAUX : Tous les acteurs du domaine de l'Eau, de l'Environnement et de l'Agriculture, le grand public et futurs étudiants du CEA	PARTICIPANTS : les médias nationaux, régionaux et internationaux, les agences de communication et autres partenaires
HYPOTHESES	Disponibilité du financement
IMPLICATIONS FINANCIERES/ LIGNE BUDGETAIRE	Budget du projet

Analyse par ligne budgétaire		T 1	T 2	T 3	T 4	T 5	T 6	Total
1	Recruter une agence de communication							
2	Elaboration du plan de communication annuel							
3	Réalisation des activités de communication	0	0	20 000	10 000			30 000
TOTAUX		0	0	20 000	10 000			30 000

Plan d'action : 6. Gouvernance institutionnelle
Chronogramme : Année 1 : 01.01.2019 au 31.12.2019
Activité : 3. Entreprendre l'évaluation des impacts du CEA-IMPACT sur le développement (enquêtes, missions, etc.) (DLI2)
Sous-activité/tâche : 3.1. Entreprendre l'évaluation des impacts du CEA-IMPACT sur le développement (enquêtes, missions, etc.) (DLI2)

ACTIVITE	Entreprendre l'évaluation des impacts du CEA-IMPACT sur le développement (enquêtes, missions, etc.) (DLI2)
RESULTAT	Les impacts du CEA sur le développement sont évalués
INDICATEUR DE PERFORMANCE • Nombre de missions d'évaluation •	SOURCE DE VERIFICATION • Rapports de missions d'évaluation • Rapports d'enquêtes
JALONS DE MISE EN OEUVRE	• Recrutement d'un cabinet pour conduire les enquêtes d'évaluation • Validation des outils d'enquêtes • Organisation des missions d'évaluation des impacts du CEA sur le développement
PASSATION DES MARCHÉS	Appels d'offres nationaux
RESPONSABILITÉ DE MISE EN ŒUVRE	Coordonnateur du projet
DURÉE : 12 mois	DÉMARRAGE : 01.01.2019 / FIN : 31.12.2019
CONSTITUANTS PRINCIPAUX : Tous les acteurs du domaine de l'Eau, de l'Environnement et de l'Agriculture, le grand public et les diplômés du CEA	PARTICIPANTS : les cabinets agréés
HYPOTHESES	Disponibilité du financement
IMPLICATIONS FINANCIERES/ LIGNE BUDGETAIRE	Budget du projet (*pas de budget pour l'année 1 car activité prévue en années 2 et 4)*

Analyse par ligne budgétaire		T 1	T 2	T 3	T 4	T 5	T 6	Total
1	Recrutement d'un cabinet pour conduire les enquêtes d'évaluation							
2	Validation des outils d'enquêtes							
3	Organisation des missions d'évaluation des impacts du CEA sur le développement							
TOTAUX								-

Plan d'action : 6. Gouvernance institutionnelle
Chronogramme : Année 1 : 01.01.2019 au 31.12.2019
Activité : 4. Soutenir la veille stratégique, le lobbying et la recherche de financement (missions, invitations, ateliers, etc.)
Sous-activité/tâche : 4.1. Soutenir la veille stratégique, le lobbying et la recherche de financement (missions, invitations, ateliers, etc.)

ACTIVITE	Soutenir la veille stratégique, le lobbying et la recherche de financement (missions, invitations, ateliers, etc.)
RESULTAT	Le CEA-IMPACT assure sa durabilité financière à travers un réseau dense et diversifié de partenaires, et la mobilisation de ressources
INDICATEUR DE PERFORMANCE • Nombre d'activités de lobbying réalisées (missions, invitations, ateliers, etc.) • Nombre d'accords de partenariats et de financement signés	SOURCE DE VERIFICATION • Rapports d'activités du projet • Registre de la direction des finances et de la comptabilité
JALONS DE MISE EN OEUVRE	Réalisation d'une veille stratégique, des activités de lobbying, de développement de partenariats et de mobilisation des ressources pour le compte du CEA-IMPACT et ses partenaires (missions, invitations, ateliers, etc.)
PASSATION DES MARCHÉS	Procédures internes 2iE
RESPONSABILITÉ DE MISE EN ŒUVRE	• Coordonnateur et équipe du projet • Directeur Général du CEA-IMPACT • Coordonnateur et coordonnateur adjoint du projet dans les institutions partenaires
DURÉE : 6 mois	DÉMARRAGE : 01.07.2019 / FIN : 31.12.2019
CONSTITUANTS PRINCIPAUX : le CEA-IMPACT et ses partenaires	PARTICIPANTS : Les acteurs du secteur de l'eau et de l'agriculture, les partenaires techniques et financiers
HYPOTHESES	Disponibilité financière
IMPLICATIONS FINANCIERES/ LIGNE BUDGETAIRE	Budget du projet

Analyse par ligne budgétaire		T 1	T 2	T 3	T 4	T 5	T 6	Total
1	Réalisation d'une veille stratégique, des activités de lobbying, de développement de partenariats et de mobilisation des ressources pour le compte du CEA et ses partenaires			5 000	7 500			12 500
TOTAUX								12 500

Plan d'action : 7. Gestion et fonctionnement
Chronogramme : Année 1 : 01.01.2019 au 31.12.2019
Activité : 1. Soutenir le fonctionnement de l'équipe du projet CEA-IMPACT (réunions, participation aux rencontres et ateliers des CEA, de l'AAU et de la BM)
Sous-activité/tâche : 1.1. Soutenir le fonctionnement de l'équipe du projet CEA-IMPACT (réunions, participation aux rencontres et ateliers des CEA, de l'AAU et de la BM)

ACTIVITE	Soutenir le fonctionnement de l'équipe du projet CEA-IMPACT (réunions, participation aux rencontres et ateliers des CEA, de l'AAU et de la BM)
RESULTAT	Le CEA-IMPACT est à jour des informations et ses capacités sont renforcées pour la gestion du projet
INDICATEUR DE PERFORMANCE Nombre de réunions, rencontres et ateliers auxquels l'équipe du CEA-IMPACT a pris part	SOURCE DE VERIFICATION Comptes rendus de missions
JALONS DE MISE EN OEUVRE	• Participation aux réunions, rencontres et ateliers
PASSATION DES MARCHÉS	Aucune, procédures internes 2iE
RESPONSABILITÉ DE MISE EN ŒUVRE	• Coordonnateur du projet CEA-IMPACT
DURÉE : 12 mois	DÉMARRAGE : 01.01.2019 / FIN : 31.12.2019
CONSTITUANTS PRINCIPAUX : Toute l'équipe du CEA et des partenaires	PARTICIPANTS : équipe de projet, partenaires, équipe de la Banque et l'AAU, les autres CEA-IMPACT
HYPOTHESES	Disponibilité financière
IMPLICATIONS FINANCIERES/ LIGNE BUDGETAIRE	Budget du projet, Année 1

Analyse par ligne budgétaire		T 1	T 2	T 3	T 4	T 5	T 6	Total
1	Participation aux réunions, rencontres et ateliers	12 500		12 500				25 000
TOTAUX		12 500		12 500				25 000

Plan d'action : 7. Gestion et fonctionnement
Chronogramme : Année 1 : 01.01.2019 au 31.12.2019
Activité : 2. Réaliser les audits annuels et finaux du projet CEA-IMPACT (y compris la passation des marchés)
Sous-activité/tâche : 2.1. Réaliser les audits annuels et finaux du projet CEA-IMPACT (y compris la passation des marchés)

ACTIVITE	Réaliser les audits annuels et finaux du projet CEA-IMPACT (y compris la passation des marchés)
RESULTAT	Les audits annuels et finaux du projet sont réalisés
INDICATEUR DE PERFORMANCE • Nombre d'audits réalisés	SOURCE DE VERIFICATION • Rapports d'audits
JALONS DE MISE EN OEUVRE	• Recruter un cabinet d'audit • Réalisation des audits
PASSATION DES MARCHÉS	• Appels d'offres nationaux et internationaux
RESPONSABILITÉ DE MISE EN ŒUVRE	• Coordonnateur du projet CEA-IMPACT • Responsable de l'audit interne et externe
DURÉE : 6 mois	DÉMARRAGE : 01.01.2020 / FIN : 30.06.2020
CONSTITUANTS PRINCIPAUX : L'ensemble des activités du projet CEA-IMPACT	PARTICIPANTS : les cabinets d'audits
HYPOTHESES	Financement disponible
IMPLICATIONS FINANCIERES/ LIGNE BUDGETAIRE	Budget du projet Année *(pas de budget pour l'année 1 car l'activité commence l'année 2)*

Analyse par ligne budgétaire		T 1	T 2	T 3	T 4	T 5	T 6	Total
1	Recruter un cabinet d'audit							
2	Réalisation des audits							
TOTAUX								

Plan d'action : 7. Gestion et fonctionnement
Chronogramme : Année 1 : 01.01.2019 au 31.12.2019
Activité : 3. Renforcer les capacités de l'équipe de projet du CEA-IMPACT (formations en gestion financière, Passation des marchés, montage et gestion de projets, Suivi-évaluation, mobilisation des ressources, Audit, Qualité, etc.)
Sous-activité/tâche : 3.1. Renforcer les capacités de l'équipe de projet du CEA-IMPACT (formations en gestion financière, Passation des marchés, montage et gestion de projets, Suivi-évaluation, mobilisation des ressources, Audit, Qualité, etc.)

ACTIVITE	Renforcer les capacités de l'équipe de projet (formations en gestion financière, Passation des marchés, montage et gestion de projets, Suivi-évaluation, mobilisation des ressources, Audit, Qualité, etc…)
RESULTAT	Les capacités de l'équipe du projet sont renforcées (en gestion financière, Passation des marchés, montage et gestion de projets, Suivi-évaluation, mobilisation des ressources, Audit, Qualité, etc.)
INDICATEUR DE PERFORMANCE • Nombre de personnes de l'équipe de projet formées	SOURCE DE VERIFICATION • Rapports de formation
JALONS DE MISE EN OEUVRE	• Engagement des experts pour les modules de formations souhaitées • Organisation ou participation aux sessions de formation
PASSATION DES MARCHÉS	Procédures internes 2iE
RESPONSABILITÉ DE MISE EN ŒUVRE	• Coordonnateur du projet • Directeur de la DEFC
DURÉE : 12 mois	DÉMARRAGE : 01.01.2020 / FIN : 31.12.2020
CONSTITUANTS PRINCIPAUX : les membres de l'équipe du projet concernés par les formations	PARTICIPANTS : tous les cabinets/centres habilités à dispenser les formations souhaitées
HYPOTHESES	Disponibilité financière
IMPLICATIONS FINANCIERES/ LIGNE BUDGETAIRE	Budget du projet *(pas de budget pour l'année 1 car activité prévue en années 2, 3 et 4)*

Analyse par ligne budgétaire		T 1	T 2	T 3	T 4	T 5	T 6	Total
1	Engagement des experts pour les modules de formations souhaitées							
2	Organisation ou participation aux sessions de formation							
3								
TOTAUX								

ANNEXES

DECISION N°002/2019

Portant mise en place de l'équipe de gestion
du projet Centre d'Excellence Africain 2iE de la Banque Mondiale (CEA-IMPACT-2iE)

Le Directeur Général de l'Institut 2iE,

Vu les statuts de l'Institut 2iE,

Vu le Procès Verbal de la réunion du Conseil d'Administration de l'Institut 2iE réuni en session ordinaire le 22 novembre 2018 portant prorogation du mandat du Directeur Général Transitoire,

Vu la Décision n°2018-004/2iE/DG portant réorganisation des directions d'activités de 2iE,

Vu les nécessités de réorganisation,

DECIDE

Article 1 : **Projet Centre d'Excellence pour l'Impact (CEA-IMPACT-2iE)**

Il est mis en place une équipe de gestion du projet ***« Centre d'Excellence 2iE pour la Formation et la Recherche en Sciences et Technologies de l'Eau, l'Energie et l'Environnement en Afrique de l'Ouest et du Centre »*** de la Banque Mondiale **(CEA-IMPACT-2iE).**

Article 2 : **Coordination du projet**

- Prof. Harouna KARAMBIRI est nommé Coordonnateur du projet.
- Mr. Abdourazakou SANOUSSI est nommé Coordonnateur Adjoint du projet.

Article 3 : **Membres de l'équipe de gestion**

Les personnes dont les noms suivent sont nommées membres de l'équipe de gestion du projet :

- **Responsables des volets pédagogiques, scientifiques et techniques :**
  - Prof. Mahamadou KOITA, Directeur des Enseignements et des Affaires Académiques (DEAA) ;
  - Mr. DJIM DOUMBE DAMBA, Directeur de l'Entrepreneuriat et de la Formation Continue (DEFC) ;
  - Mr. Abdourazakou SANOUSSI, Directeur des Services Généraux (DSG) ;
  - Mr. Philippe ZONGO, Directeur des Systèmes d'Information (DSI) ;
  - Prof. Igor OUEDRAOGO, Responsable de l'Ecole Doctorale (ED) ;
  - Prof. Mariam SOU/DAKOURE, Responsable du Service Gestion et Valorisation des Connaissances Scientifiques (SEGECOS) ;
  - Prof. Yacouba KONATE, Responsable du Laboratoire Eaux, Hydro-Systèmes et Agriculture (LEHSA) ;
  - Prof. Adamah MESSAN, Responsable du Laboratoire Eco-Matériaux et Habitats Durables (LEMHaD) ;
  - Dr. Harinaivo Anderson ANDRIANISA, Responsable du Département Eau et Assainissement (EA) ;

- Dr. Abdou LAWANE GANA, Responsable du Département Génie Civil et Hydraulique (GCH) ;
- Dr. Sayon dit Sadio SIDIBE, Responsable du Département Formation Professionnelle en Ligne ;
- Dr. Maïmouna BOLOGO/TRAORE, Chef du département des Sciences Humaines Sociales et Managériales (SHSM)

- **Responsable de la Gestion Financière et des décaissements :**
  - Mr. Issaka SAWADOGO, Comptable

- **Responsable de la Passation des Marchés :**
  - Madame Françoise YEDAN/KABORE

- **Responsable du Suivi-Evaluation des indicateurs et des Reportings :**
  - Mr. Ephrem TIEMTORE

- **Responsable de l'Audit interne et externe :**
  - Mr. Daouda DIARRA

- **Responsable du Management de la Qualité :**
  - Mme Jeanne NEBIE/KANYALA

- **Responsable des Relations avec les Entreprises :**
  - Mme Sarah OUEDRAOGO

- **Responsable de la Communication :**
  - Mme Farida THIOMBIANO

- **Responsable du Secrétariat du projet :**
  - Mme Ariane OUEDRAOGO

Article 4 : **Entrée en vigueur**

La présente décision prend effet à compter du 1er janvier 2019, date de début du projet CEA-IMPACT-2iE.

Ouagadougou, le 12 mars 2019

Le Directeur Général de l'Institut 2iE

Institut International d'ingénierie de l'Eau et de l'Environnement
2iE
Prof Mady KOANDA
Directeur Général

Pr. Mady KOANDA