Institut International d'Ingénierie de l'Eau et de l'Environnement

LE LIVRET DE L'ETUDIANT

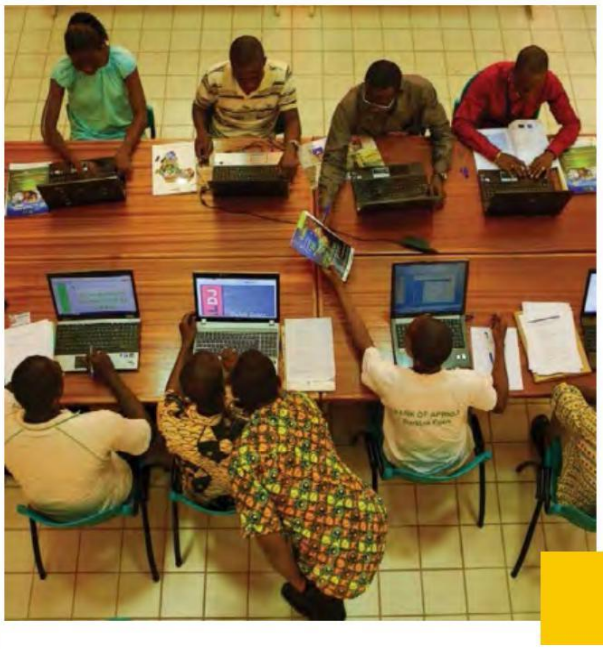

Edition septembre 2019

Table des matières

LE MOT DU DIRECTEUR GENERAL *5*

PREAMBULE *6*

2- 2iE : LES ACCREDITATIONS *8*

3- OFFRE DE FORMATION *10*

3.1. Formations initiales en présentiel **10**

3.1.1. Ingénieur 2iE 10

3.1.2. Classe Préparatoire aux Grandes Ecoles 11

3.1.3. Bachelor technologique 11

3.1.4. Master spécialisé et Doctorat 11

3.2. Formation professionnelle en ligne **11**

3.3. Formation professionnelle continue **11**

4- L'ORGANISATION DE LA PEDAGOGIE *13*

4.1. Le Conseil Scientifique **13**

4.2. La Direction des Enseignement et des Affaires Académiques (DEAA) **13**

4.3. Les Départements **14**

4.4. Les chefs de département **14**

4.5. Le Conseil des Professeurs par département **15**

4.6. La scolarité et la vie étudiante **16**

4.7. Le centre de documentation et de numérisation des supports pédagogiques **16**

5- L'ORGANISATION DES ETUDES *19*

5.1. Politique de formation **19**

5.2. Organisation académique **19**

5.3. Cursus des cycles de formation **20**

5.4. Calendrier académique **20**

6- PROGRAMME DES ETUDES *21*

6.1. Cycle Classes Préparatoires aux Grandes Ecoles (CPGE) **21**

6.1.1. 1ère année CPGE 21

6.1.2. 2ème année CPGE 21

6.2. Cycle Bachelor : Bachelor en Ingénierie / Ingénieur des travaux **21**

6.3. Cycle Master : Master d'Ingénierie / Ingénieur 2iE **22**

6.3.1. Le semestre 10 22

7- REGLEMENT DES ETUDES *23*

7.1. Evaluations et calcul des moyennes **23**

7.1.1. Les évaluations «formatives» (contrôle continu, projet, TP etc.) 23

7.1.2. Les évaluations «certificatives» (examens)- Rattrapage et Reprise d'UE Evaluations certificatives ou Examens 23

7.1.3. Assiduité 24

7.2. Durée des formations **25**

7.2.1. Suspension de la formation 25

7.2.2. Durée de la formation dans le cycle Bachelor d'Ingénierie 25
7.2.3. Durée de la formation dans le cycle Master d'Ingénierie 25
7.2.4. Délais limite pour la soutenance de mémoire de fin d'études en Master ou master spécialisé. 26

7.3. Organisation des évaluations 26
7.3.1. Accès aux salles d'examen et installation des étudiants 26
7.3.2. Déroulement et surveillance de l'épreuve 27
7.3.3. Fraude aux évaluations 28
7.3.4. Consultation des copies et réclamations 28

7.4. Conditions de validation et poursuite du cursus de formation 29
7.4.1. Validation d'une Unité d'Enseignement 29
7.4.2. Conditions de validation d'un semestre 30
7.4.3. Conditions de passage d'une classe à une autre 30
7.4.4. Cas de non admission en semestre supérieur et reprise d'une UE non validée 30

7.5. Dispositions relatives au cycle Bachelor / Ingénieur des travaux 31
7.5.1. Conditions d'inscription pédagogique dans le semestre 31
7.5.2. Soutenance des rapports de stage (S6 BTec, S6P) 32
7.5.3. Conditions d'attribution du diplôme de Bachelor 32

7.6. Dispositions relatives au cycle Master d'Ingénierie / Ingénieur 2iE 32
7.6.1. Conditions d'inscription pédagogique dans le semestre 32
7.6.2. Certification du niveau d'anglais 33
7.6.3. Conditions d'attribution du diplôme d'ingénieur 2iE/Master d'ingénierie 33
7.6.4. Condition de réalisation du stage 34

7.7 Dispositions relatives aux Masters spécialisés 34
7.7.1. Notation et calcul des moyennes 34
7.7.2. Condition de réalisation du stage 35
7.7.3. Conditions de rattrapage 35
7.7.4. Conditions d'attribution du diplôme de Master spécialisé 35

8- GESTION DES STAGES ET MEMOIRES 36

8.1. Généralités et objectifs 36

8.2. Mobilités 37

9- LA DISCIPLINE 39

9.1. Horaire de Cours 39

9.2. Tenue 40

9.3. Nuisances sonores 40

9.4. Equipement 40

9.5. Port du badge 40

9.6. Les sorties et visites 41

9.7. Autres activités 41

9.8. Conseil de discipline 41
9.8.1. Composition du Conseil de discipline 41
9.8.2. Sanctions 42
9.8.3 Sanctions pédagogiques 44
9.8.4 Sanctions conservatoires 44

10- LA VIE QUOTIDIENNE A 2iE 45

10.1. L'hébergement 45

10.2. La restauration 46

10.3. La santé **46**

10.4. Le transport **47**

10.5. Le courrier **47**

10.6. La bibliothèque **48**

10.7. L'Informatique **48**

10.8. L'organisation d'activités sportives et culturelles **48**

10.9. Les sorties de terrain **49**

10.10. L'affichage d'information **49**

11- FRAIS DE SCOLARITE ET ECHEANCIER DE PAIEMENT ***50***

11.1. Les bourses et les comptes bancaires **50**

12- LE DIALOGUE PRIVILEGIE ***51***

12.1. Le médiateur **51**

12.2. Cellule « Accueil, Intégration, Orientation et Ecoute des étudiants» **51**

12.3. Les associations **52**

12.3.1 L'association des étudiants et étudiantes de 2iE, Bureau des Elèves 52

12.3.2 L'association des femmes élèves, ingénieurs et stagiaires de 2iE (AFEIS) 53

13- L'INSERTION ET L'OUVERTURE SUR LE MONDE PROFESSIONNEL ***54***

13.1. Les Journées Entreprises **54**

13.2. La junior entreprise **55**

14- POLITIQUE DE LUTTE CONTRE LE HARCELEMENT SEXUEL ***56***

14.1. Objectifs **57**

14.1.1. Objectif général 57

14.1.2. Objectifs spécifiques 57

14.2. Définitions **57**

14.3. Application et portée **59**

14.4. Comité de lutte contre le harcèlement sexuel : composition et fonctionnement **59**

14.5. Droits des différentes parties **61**

14.5.1 Droits du/de la plaignant(e) 61

14.5.2 Droits de l'intimé(e) 61

14.5.3 Droit à la représentation 61

14.5.4 Fausses déclarations 61

14.6. Promotion d'une politique de lutte contre le harcèlement sexuel **61**

14.6.1 Diffusion d'informations sur la politique en matière de harcèlement sexuel 62

14.6.2 Formation et développement des capacités 62

ANNEXES ***63***

LE MOT DU DIRECTEUR GENERAL

Chères Étudiantes, Chers Étudiants,

C'est un immense plaisir de vous souhaiter la bienvenue à 2iE.

2iE, vous le savez, est une association internationale reconnue d'utilité publique, sans but lucratif, qui s'est appuyée sur les forces de deux écoles inter-États, nées au moment des indépendances, l'École d'Ingénieurs de l'Équipement Rural (EIER) et l'École des Techniciens de l'Hydraulique et de l'Équipement Rural (ETSHER), pour construire un institut scientifique d'enseignement supérieur et de recherche implanté au cœur de l'Afrique et de renommée internationale.

Nos partenariats avec de grandes entreprises et des établissements d'enseignement supérieur et de recherche sur 4 continents, témoignent de l'ouverture de 2iE sur le monde et de notre volonté de vous fournir ce qu'il se fait de mieux, ici et ailleurs.

À 2iE, vous allez côtoyer un corps professoral de standard international, constitué de près de 30 nationalités ; vous aurez accès à des infrastructures pédagogiques, des plateformes scientifiques de pointe ; vous rencontrerez les entreprises et les entrepreneurs qui font bouger l'Afrique et le monde.

Notre objectif, c'est que vous puissiez réaliser pleinement votre potentiel ; que vous soyez armés pour affronter les défis de demain et que vous deveniez vous-même, à votre tour, acteurs de ce changement pour un monde meilleur. Le développement durable, la croissance verte, l'innovation, l'entrepreneuriat, la responsabilité sociale et environnementale, le mérite, voilà les valeurs que nous affichons fièrement à 2iE.

Nous comptons sur vous pour les porter haut et apporter votre propre pierre à l'édifice. Vous trouverez dans ce livret les principaux renseignements relatifs à la scolarité et la vie étudiante au sein de 2iE.

Lisez-le attentivement car il comporte des informations importantes.
En vous renouvelant toutes mes félicitations pour votre arrivée à 2iE, je vous souhaite, à toutes et à tous, un parcours plein de réussite dans un pays aux riches traditions d'accueil et d'hospitalité, le Burkina Faso, et au sein d'une communauté d'étudiantes et d'étudiants venant de près d'une trentaine de pays.

Pr Mady KOANDA

PREAMBULE

En rappel, l'Institut international d'Ingénierie de l'Eau et de l'Environnement (2iE) a été créé le 14 juin 2006 suite à une décision du Conseil des Ministres des 14 Etats membres (cf. décision N° 03/CM/EIER-ETSHER/2006). Il remplace ainsi le Groupe EIER-ETSHER, lui-même né de la fusion entre l'Ecole Inter-Etats des Ingénieurs de l'Equipement Rural (EIER) et l'Ecole Inter-Etats des Techniciens Supérieurs de l'Hydraulique et de l'Equipement Rural (ETSHER).

Ces deux (02) Ecoles Inter-Etats (EIER et ETSHER) créées par la Conférence des Chefs d'Etats membres de l'ex l'OCAM (Organisation Commune Africaine et Malgache), respectivement en 1968 et 1970, sont reconnues par l'Etat du Burkina Faso qui en a été membre fondateur aux côtés de treize (13) autres Etats africains.

2iE a par conséquent repris, et développe, les activités d'enseignement et de recherche préalablement dévolues à l'ex-Groupe EIER-ETSHER. L'Institut délivre des diplômes universitaires reconnus dans l'ensemble des quatorze (14) Etats membres*.

2iE, Institut international d'enseignement supérieur et de recherche, forme des ingénieurs-entrepreneurs spécialisés dans les domaines de l'Eau, de l'Assainissement, du Génie Civil, de l'Hydraulique, de l'Électricité, de l'Énergie et des Sciences Managériales.

Les cursus de formation, comme les activités de recherche de 2iE, ciblent les secteurs stratégiques pour le développement socio-économique de l'Afrique. Sensibles aux enjeux locaux et au désir d'entreprendre, les étudiants de 2iE partagent la volonté de l'Institut : participer activement à la construction du continent.

Association internationale reconnue d'utilité publique, disposant d'un Accord de siège avec le Burkina Faso, 2iE délivre une éducation de haut niveau au cœur de l'Afrique.

2iE est un établissement laïc, attaché à la diversité culturelle et la mixité sociale. Il rassemble une population d'étudiants d'une vingtaine de nationalités différentes au sein des mêmes campus. Les étudiants de 2iE ont le devoir de respecter les opinions privées, notamment politiques et religieuses de leurs camarades et de leurs enseignants, dans un contexte de neutralité, de respect mutuel et de convivialité.

Les campus de 2iE proposent un cadre scientifique et technologique de niveau international, comprenant des salles de cours, des salles informatiques, des laboratoires et centres de documentation. L'Institut met à disposition des étudiants des infrastructures pédagogiques performantes et modernes.

Le corps professoral de 2iE garantit aux étudiants des enseignements de qualité et un encadrement solide, conforme aux meilleurs standards internationaux.
Un contrôle systématique des connaissances est assuré dans le cadre d'une organisation des enseignements s'appuyant sur le système international LMD (Licence / Master / Doctorat). La présence aux cours et activités de formation est obligatoire.

Le respect des horaires est exigé. Il est interdit aux étudiants de s'absenter sans autorisation préalable. Une absence ne dispense en aucun cas l'étudiant de 2iE de la mise à jour de ses documents académiques personnels.

La liberté d'entreprendre, le mérite, l'engagement, la responsabilité sociale sont des valeurs incarnées par les étudiants et encouragées au sein des entreprises partenaires de 2iE.

La détermination des étudiants à donner le meilleur d'eux-mêmes est la clé de leur réussite et de leur insertion dans le monde professionnel.

Le Code éthique de 2iE, ainsi que les conséquences du non-respect des règles de vie sont consultables sur l'Intranet (http://intranet.2ie-edu.org) ; Les étudiants ont le devoir et l'obligation de se tenir informés en consultant régulièrement cet espace Intranet qui leur est réservé.

2- 2iE : LES ACCREDITATIONS

Institut international d'enseignement supérieur et de recherche, 2iE forme des ingénieurs-entrepreneurs spécialisés dans les domaines de l'Eau, de l'Assainissement, du Génie Civil, de l'Hydraulique, de l'Électricité, de l'Énergie et des Sciences Managériales.

2iE est :

Une association internationale reconnue d'utilité publique par le Gouvernement du Burkina Faso par Décret n° 2008-429/PRES/PM/ MATD/MEF du 11 juillet 2008 regroupant 16 Etats Africains[1] et disposant d'un accord de siège avec le Burkina Faso (signé à Ouagadougou le 14 mai 2008).

2iE est labellisé centre d'excellence de la Communauté Économique des États d'Afrique de l'Ouest (CEDEAO) depuis 2008, du Nouveau Partenariat pour le Développement en Afrique (NEPAD) depuis 2008, de l'Union Économique et Monétaire Ouest Africaine (UEMOA) depuis 2012 et de la Banque Mondiale depuis 2013.

2iE est Membre de réseaux de collaboration académique

- Association of African Universities (AAU)
- Conférence des Grandes Ecoles (CGE) de France
- Consortium for North American Higher Education Collaboration (CONAHEC)
- American Association of State Colleges and Universities (AASCU)
- Réseau d'Excellence des Sciences de l'Ingénieur de la Francophonie (RESCIF)
- Agence Universitaire de la Francophonie (AUF) et Campus France

[1] Bénin, Burkina Faso, Cameroun, Centrafrique, Congo, Côte d'Ivoire, Gabon, Guinée, Mali, Mauritanie, Niger, Sénégal, Tchad, Togo, Guinée Bissau, RDC

2iE est membre d'organisation et d'associations de professionnels africaines et internationales comme :

- Conseil Mondial de l'Eau (CME)
- Commission Internationale du Génie Rural (CIGR)
- International Water Association (IWA)
- Association Africaine de l'Eau (AAE).

2iE conduit en partenariat des institutions collaboratives de formation et de recherche comme :

- The 2iE Penstate Joint Center avec Pensylvania State University, USA
- IngénieurEs d'Afrique avec EPF Ingénieurs, France

L'École doctorale de 2iE, est :

Accréditée par le Ministère burkinabè des enseignements secondaire, supérieur et de la recherche scientifique Arrêté n°2010/000068 en date du 26 mars 2010

Les formations délivrées par 2iE, sont toutes accréditées à l'internationale : Les diplômes d'ingénieurs :

- Génie civil et hydraulique
- Génie électrique et énergétique
- Eau et assainissement

Sont accrédités par la Commission Française des Titres d'Ingénieurs (CTI). Ils sont par voie de conséquence reconnus en Europe grâce au label EUR-ACE (European Accreditation for Engineering), Décision n° 2009/04-10, Décision n°2015/07-10 :
Ils sont aussi reconnus par le Conseil Africain et Malgache de l'Enseignement Supérieur (CAMES)

Le diplôme de Bachelor d'ingénierie (BAC+3) est reconnu par le Conseil Africain et Malgache de l'Enseignement Supérieur (CAMES) : Rapport du 28ème colloque sur la reconnaissance et l'équivalence des diplômes, Conakry (Guinée) du 27 au 30 octobre 2013 :

Les formations d'ingénieurs sont Certifiées ISO 9001/2015 : Conception, Planification et mise en œuvre de l'offre de formation, par certificat :

- Version 2008 de 2011 à 2017
- Version 2015 de 2017 à 2020

3- OFFRE DE FORMATION

2iE propose des cycles de formation initiale, professionnelle, de perfectionnement et doctorale. Ces formations peuvent être en présentiel ou en ligne

3.1. Formations initiales en présentiel

3.1.1. Ingénieur 2iE

La formation d'Ingénieur est sanctionnée par le diplôme d'Ingénieur 2iE (Bac+5) avec grade de master accrédité par la Commission Française des titres d'Ingénieurs (CTI). Elle se fait en deux temps :

- Une formation menant au Bachelor en ingénierie (équivalent à ingénieur des travaux) en trois ans d'études après un baccalauréat scientifique ou technique ou au Bachelor en science en un an d'études après des études supérieures scientifiques ou techniques post baccalauréat (DEUG 2, CPGE 2, DUT/BTS, licence ou équivalent) .
- Une formation menant au diplôme d'Ingénieur en deux ans après le Bachelor ou tout autre diplôme admis en équivalence soit au total cinq années d'études après le baccalauréat scientifique ou technique

Cette formation permet à l'étudiant d'acquérir à la fois des compétences scientifiques et techniques et des capacités managériales nécessaires à la pratique du métier d'ingénieur. La formation d'Ingénieur offre trois spécialités :

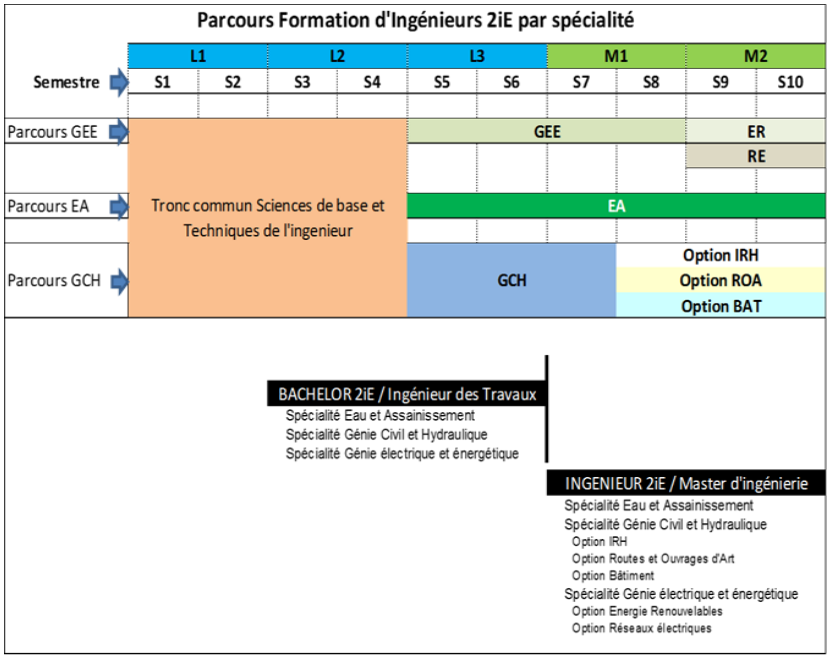

•

3.1.2. Classe Préparatoire aux Grandes Ecoles

CPGE (1ère et 2ème année) : Filière Physique, chimie et sciences de l'ingénieur en 1ère année (PCSI), Filière Physique et chimie (PC) en 2ème année : Co-organisée par 2iE et EPF Ecole d'Ingénieur-e-s. Cette formation est dédiée préférentiellement aux bachelier-e-s scientifiques d'Afrique de haut niveau. A l'issue des deux années de formation, les élèves peuvent passer des concours des grandes écoles françaises et d'Afrique ou poursuivre en L3 à 2iE ou dans d'autres institutions d'enseignement supérieur internationales.

3.1.3. Bachelor technologique

De niveau Bac +3 avec les spécialités suivantes :

- Gestion et Maintenance de Parc Matériels de Travaux Publics GMPM-TP
- Technologie des Mines et Carrières
- Exploitation et Maintenance des Installations Hydrauliques

Sont admis à cette formation :

- ✓ Les titulaires d'un BTS, DUT ou diplôme équivalent dans le domaine
- ✓ Les titulaires d'un BAC scientifique, technique ou professionnel, avec une validation des Acquis Professionnels et Personnels (VAPP)

3.1.4. Master spécialisé et Doctorat

- Water, Sanitation and Hygiene (WASH Humanitaire) / Génie Sanitaire et Humanitaire (BAC +5 et plus). Le recrutement se fait à BAC+ 4 (avec 02 années d'expérience au moins). La formation dure 1 année soit deux semestres.
- Doctorat en sciences de l'Eau, de l'Énergie et de l'Environnement (BAC+8). Le recrutement se fait par appel international à candidatures en fonction des places disponibles dans les laboratoires de recherche. La formation dure 3 ans, sans dépasser 4 années.

3.2. Formation professionnelle en ligne

2iE propose une offre de formation à destination des professionnels en activité et des étudiants. L'offre de formation est consultable sur le site Internet de 2iE : http://www.2ie-edu.org/formations/formation-professionnelle/formation-professionnelle-en-ligne/

3.3. Formation professionnelle continue

2iE propose également une offre de formation à destination des entreprises et des professionnels en activité, consultable sur le site Internet de 2iE : http://www.2ie-edu.org

Cette offre comprend des sessions de formation continue : http://www.2ie-edu.org/forma-tions/formation-professionnelle/formation-professionnelle-continue/

4- L'ORGANISATION DE LA PEDAGOGIE

Les instances chargées de la pédagogie sont :

- le Conseil Scientifique,
- le Comité Stratégique et le Comité Académique du Conseil d'Administration
- la Direction des Enseignements et des Affaires Académiques

4.1. Le Conseil Scientifique

Le Conseil Scientifique est une instance de réflexion et de proposition en matière de politique scientifique. Il a pour objectif de :

- Conseiller la Direction Générale sur les grandes orientations scientifiques, le choix des domaines, des programmes et des priorités de recherche ;
- Accompagner le déroulement, la capitalisation et la valorisation des résultats de la recherche de 2iE dans l'enseignement par l'enrichissement des contenus pédagogiques ;
- Apporter une caution scientifique et morale sur la pertinence et la qualité des travaux de recherche conduits par 2iE ;
- Garantir une bonne cohérence entre les ambitions affichées dans le Plan d'Orientation
- Stratégique et les activités menées ;
- Appuyer l'ouverture internationale de 2iE.

Il est composé d'experts externes (nationaux et internationaux) reconnus dans leur domaine scientifique. Il se réunit une fois par an pour examiner et émettre des avis sur les stratégies et programmes scientifiques de 2iE.

Le Comité de Direction et les chefs de Laboratoire participent dans les travaux du Conseil Scientifiques. Le conseil scientifique est consulté sur les programmes de formation.

4.2. La Direction des Enseignement et des Affaires Académiques (DEAA)

La DEAA est chargée de la mise en œuvre et du suivi régulier du déroulement des formations. Elle assure l'interface entre les différents acteurs des formations et les services administratifs de 2iE.

La DEAA a une mission d'accueil, d'information et de gestion pédagogique quotidienne, qui comprend :

- l'arbitrage à partir des données d'écoute client, les propositions et la validation des évolutions pour améliorer l'offre de formation et s'assurer qu'elle réponde aux besoins économiques et sociaux et aux objectifs stratégiques en lien avec Plan d'Orientation Stratégique ;
- la conception, la planification, la validation et la révision de l'offre de formation et la proposition des réponses aux besoins dans le respect du POS ;
- la détermination des profils, le recrutement des étudiants et l'établissement des plans de charge ;
- la réalisation des formations conformément aux prévisions et en améliorant leur qualité.

La DEAA est structurée en trois (3) entités :

- Les départements ;
- La scolarité et vie étudiante
- Le centre de documentation et de numérisation des supports pédagogiques,

4.3. Les Départements

Les départements sont des structures à vocation d'enseignement; ils regroupent l'ensemble des enseignants des disciplines constituant les Unités d'Enseignement (UE) du domaine de compétences du Département ; ils comprennent :

- Le département Sciences et Techniques de l'Ingénieur (STI)
- Le département Génie Electrique et Energétique (GEE)
- Le département Génie Civil et Hydraulique (GCH)
- Le département Eau et Assainissement (EA)
- Le département des Sciences Humaines et Sociales et Managériales (SHSM)
- Le département de la Formation Professionnelle en Ligne

4.4. Les chefs de département

Les départements sont dirigés par des chefs de Département. Ils veillent à la cohérence des contenus des enseignements avec les compétences requises pour la spécialité, ils coordonnent l'ensemble des activités de formations de leur département respectif. Ils sont les collaborateurs directs du Directeurs des Enseignements et des Affaires académiques.

Les chefs de département sont assistés dans leurs fonctions par des Responsables d'Unités d'Enseignement (RUE). Ils ont une mission de responsable de formation.

Les départements constituent des ressources pour l'ensemble des activités de formation et d'expertise ; ils exercent la responsabilité académique sur l'ensemble des Unités d'Enseignements (UE) en relation avec leurs domaines de compétences spécifiques; ils sont garants de la qualité des enseignements au sein de ces Unités d'Enseignements.

Les responsables de formations (pour les formations professionnelles) assurent la coordination des actions de formations spécifiques (produits) dont la structuration est réalisée à partir des ressources fournies par les Départements.

Il propose les enseignants (permanents ou vacataires) aux chefs de département et veille au bon déroulement de la formation en liaison avec la scolarité central.

4.5. Le Conseil des Professeurs par département

Le Conseil des Professeurs est responsable de la qualité pédagogique des enseignements délivrés à 2iE et des évaluations des étudiants. Le Conseil des Professeurs est un organe souverain dont les décisions prises dans le cadre de ses prérogatives ne peuvent être révisées que par lui-même.

Le Conseil des professeurs a pour rôle entre autres :

- d'appliquer la politique définie par la gouvernance de 2iE concernant les enseignements et les activités d'appui à l'enseignement (recherche appliquée, insertion des diplômés)
- de définir des programmes de formation permettant de répondre aux besoins du marché de l'emploi
- d'ajuster les formations à l'évolution des profils de compétences et traduire cet ajustement en termes pédagogiques
- définir et mettre à jour les méthodes d'évaluation des enseignements et de les appliquer
- statuer sur les résultats académiques du département
- prendre les décisions relatives à la scolarité des étudiants :

Conditions de recrutement

- Mise en œuvre et validation des examens et des notes Validation des unités d'enseignement et des semestres Validation de cursus
- Validation des évaluations donnant lieu aux passages en classe supérieure, et aux diplômes, certificats et attestations.
- Le Conseil des Professeurs est composé de l'ensemble des enseignants prenant part aux enseignements relevant du département. Il est présidé par le chef de département ou par un enseignant du département ayant le grade de professeur.

- Le Conseil des Professeurs se réunit à la fin de chaque semestre académique et chaque fois que le besoin s'en fait sentir, sur convocation du chef de département.

4.6. La scolarité et la vie étudiante

Le chef de la scolarité coordonne les activités des entités qui sont sous sa responsabilité. Il s'agit de : L'admission, L'hébergement, La facturation, La planification, Le stage, Le sport et les loisirs

Les principales attributions du service de la scolarité sont :

- L'accueil et la promotion des offres de formation ;
- La gestion des candidatures sur la plate-forme ;
- L'inscription et la réinscription administratives et pédagogique;
- La promotion et attribution des logements sur les deux sites
- La gestion des bourses et assurance ;
- L'édition des factures et transmission à la comptabilité ;
- La planification des enseignements ;
- La gestion des examens ;
- Le suivi des activités académiques;
- La gestion des prestataires d'enseignement et de moyens didactiques ;
- L'organisation administrative des stages ;
- L'assurance du minimum d'appui pour la recherche des stages ;
- La prospection dans les entreprises des possibilités de stage ;
- Le suivi des stages
- La promotion et encadrement des activités sportives et de loisir ;
- La gestion des diplômés.

4.7. Le centre de documentation et de numérisation des supports pédagogiques

Le ou la responsable du centre de documentation et de numérisation des supports de cours coordonne et planifie les activités dudit centre. Il ou Elle assure la production et la gestion des ressources pédagogiques, la numérisation des supports pédagogiques. Ses principales attributions sont :

- La commande de documents (livre, article, revue…) ;
- La gestion des abonnements pour les documents en ligne ou physiques ;
- L'implémentation dans la base de données des mémoires d'ingénieurs et des mémoires de thèse ;
- Le dépouillement de périodique selon le centre d'intérêt de 2iE
- L'appui aux enseignements pour la production de supports pédagogiques en lien avec les TICE ;

- L’assurance de la veille sur les nouvelles parutions de documents en rapports avec les spécialités de 2iE et le conseil dans le choix des bibliothèques numériques.

ORGANIGRAMME DE LA DIRECTION DES ENSEIGNEMENTS ET DES AFFAIRES ACADEMIQUES

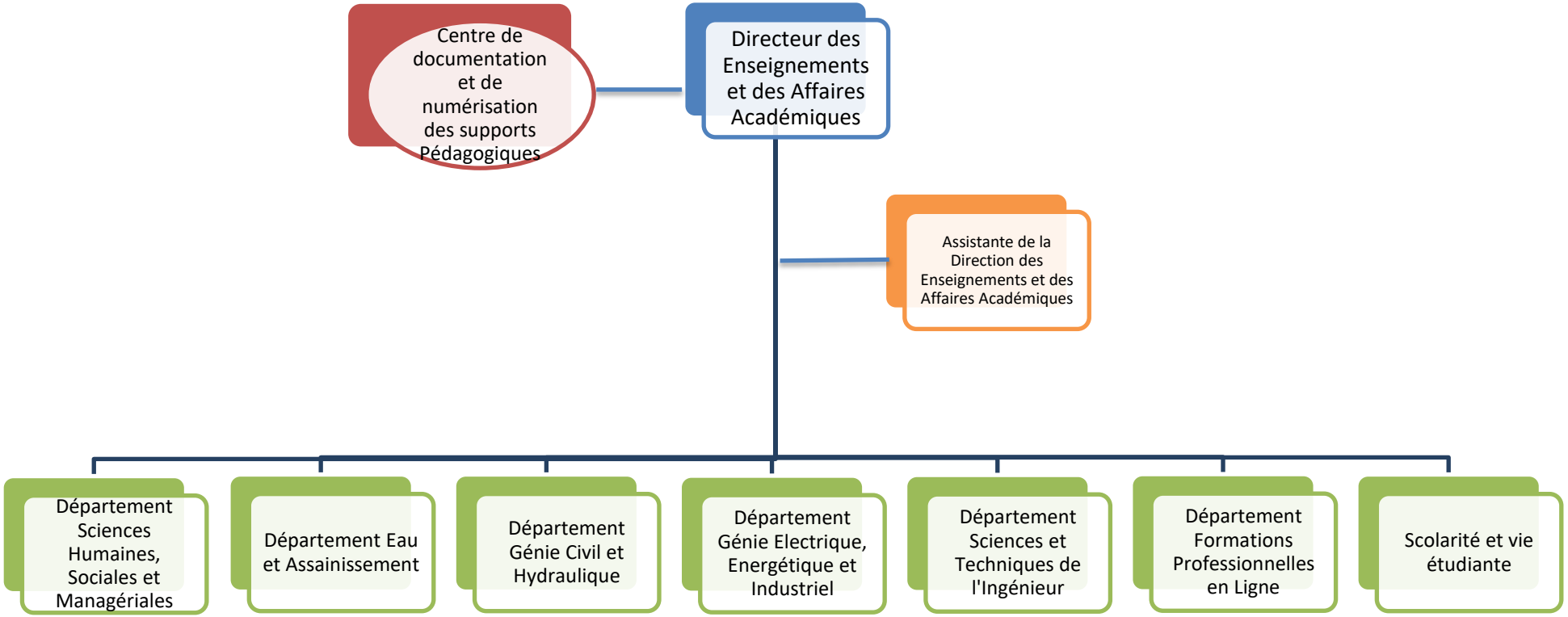

5- L'ORGANISATION DES ETUDES

5.1. Politique de formation

Le plan de réforme de l'offre de formation de 2iE validé en février 2005 a adopté le système international Licence – Master - Doctorat (LMD), avec comme objectifs :

- Une formation menant au Bachelor d'ingénierie et au Bachelor scientifique dans l'une des trois spécialités : GCH, EA et GEE respectivement en 3 ans et 1 an.
- Une formation menant à un diplôme d'Ingénieur 2iE avec Grade de Master d'Ingénierie / dans l'une des 3 spécialités (GCH, EA et GEE) se déroulant sur 2 ans après le Bachelor.
- Une formation doctorale internationale et interuniversitaire en trois ans de recherche et enseignement après un Master. Soit au total huit années d'études après le baccalauréat scientifique ou technique.
- Un programme spécial « IngénieurEs d'Afrique » de préparation sur 2 ans à l'entrée au niveau BAC + 3 dans les écoles d'ingénieurs d'Afrique et de France (Cours préparatoires aux Grandes Ecoles : CPGE), destinées aux bachelières scientifiques. Ce programme est réalisé en partenariat avec l'EPF Ingénieurs, France.

5.2. Organisation académique

L'année académique se décompose en deux semestres pédagogiques d'enseignement. Chaque semestre comprend plusieurs Unités d'Enseignement (UE), regroupant chacune plusieurs disciplines d'enseignements, également appelés Éléments Constitutifs d'Unités d'Enseignements (ECUE). La validation de chaque UE se traduit, dans le système LMD, par l'attribution de «crédits» capitalisables ou ECTS (European Credit Transfer and accumulation System).

Le diplôme d'ingénieur de 2iE étant reconnu dans l'espace européen (réf. Accréditations CTI), les crédits obtenus à 2iE sont capitalisables avec d'autres crédits pouvant être obtenus dans des Universités et établissements d'enseignement supérieurs européens.

Un semestre correspond toujours à 30 ECTS. Les crédits (ECTS) sont attribués une fois, à vie et capitalisables.

Pour le cas spécifique des CPGE, 60 crédits sont attribués chaque année (2 semestres) en cas de succès selon le conseil des professeurs. Il n'est pas possible de reprendre la première année. Cependant les étudiants en difficultés peuvent être réorientés en S1.

Le diplôme de Bachelor est délivré aux étudiants capitalisant 180 ECTS (3 fois 60).
Le diplôme d'ingénieur avec grade de master est délivré aux étudiants capitalisant 120 ECTS supplémentaires (2 fois 60).

5.3. Cursus des cycles de formation

Les cursus des différents cycles de formation sont mis à jour annuellement et des modifications mineures peuvent intervenir à tout moment si des exigences académiques et scientifiques le nécessitent, Ils sont publiés et consultables sur l'intranet 2iE ou auprès des services de la Direction des Enseignements et des Affaires Académiques (DEAA) et des Départements.

5.4. Calendrier académique

Le déroulement de l'année académique, y compris les vacances scolaires et jours fériés, est publié en début de chaque semestre et consultable auprès de la Direction des Enseignements et des Affaires Académiques (DEAA) et sur l'Intranet. Il s'étend généralement de septembre à janvier de l'année suivante et de février à juin. Il peut être modifié à tout moment en fonction des contraintes pédagogiques.

6- PROGRAMME DES ETUDES

6.1. Cycle Classes Préparatoires aux Grandes Ecoles (CPGE)

L'objectif de ce cycle est de préparer les étudiants à intégrer sur concours des écoles d'ingénieurs de différentes spécialités en France, en Afrique ou ailleurs (notamment les écoles d'ingénieur françaises partenaires), au niveau de la 3ème année (L3) pour celles qui ont des cursus sur 5 ans et en 1ère année pour celles qui ont des cursus sur 3 ans. Les étudiants qui ont validé les deux années de CPGE sont admissible en L3D de 2iE. Les programmes d'études s'inspirent des programmes officiels français des classes préparatoires scientifiques; l'unité temporelle validable est l'année et non le semestre.

6.1.1. 1ère année CPGE

Le programme de référence est celui de la filière Physique, chimie et sciences de l'Ingénieur (PCSI).
.

6.1.2. 2ème année CPGE

Le programme de référence est celui de la filière Physique et chimie (PC) avec en plus les sciences industrielles de la filière Mathématiques et physique (MP).

6.2. Cycle Bachelor : Bachelor en Ingénierie / Ingénieur des travaux

Les objectifs généraux de ce cycle sont de donner aux étudiants :

- Une culture et des connaissances scientifiques de base théoriques et pratiques
- Des compétences scientifiques, techniques et managériales permettant de poursuivre leurs études
- Une première approche du monde de l'entreprise et des métiers de l'ingénierie

Les enseignements sont réalisés par semestre; chaque semestre a un volume horaire d'environ 415 heures. Les deux premiers semestres sont consacrés à l'acquisition des connaissances scientifiques et techniques fondamentales; à ce titre, tous les enseignements proposés sont obligatoires et doivent être suivis par tous les étudiants.

Ces enseignements comprennent principalement :

- Sciences de base : mathématiques, physique, science de la vie et de la terre

- Sciences de l'ingénieur ou techniques de base : topographie, hydraulique générale, dessin technique, calcul de structure et mécanique générale
- Science économique sociale et humaine : outils de la réussite et langues
- Science économique sociale et humaine : outils de la réussite et langues.

Les semestres S1, S2, S3 et S4 (Bachelor 1ère et 2eme année – L1 et L2) sont communs aux 3 spécialités ; ils sont consacrés aux enseignements en sciences de base, techniques de l'ingénieur et sciences économiques, sociales et humaines. Ce tronc commun de permettre aux étudiants d'acquérir des connaissances scientifiques solides pour la poursuite de leur étude dans l'une ou l'autre des 03 spécialités du parcours ingénieur 2iE

Les semestres S5 et S6 (Bachelor 3ème année – L3) sont spécifiques à chacune des 3 spécialités (Eau et Assainissement, Génie Civil et Hydraulique, Génie Electrique et Energétique) ; ils préparent l'étudiant au Master de la spécialité.

6.3. Cycle Master : Master d'Ingénierie / Ingénieur 2iE

Le Master d'Ingénierie / Ingénieur 2iE fait suite au cycle Bachelor en Ingénierie décrit ci-dessus (chapitre 6.2.)

Les 4ème et 5ème années (semestres 7, 8, 9 et 10) du Master d'ingénierie / Ingénieur de 2iE préparent aux 3 spécialités proposées ainsi qu'aux options associées :

- Spécialité Eau et Assainissement (EA) avec deux (2) options: Management de l'Environnement et Qualité Hygiène Sécurité Environnement (QHSE: UE optionnelles)
- Spécialité Génie Civil et Hydraulique (GCH) avec trois (3) options : Infrastructures et Ré- seaux Hydrauliques [IRH], Routes et Ouvrages d'art [ROA], Bâtiment [BAT]
- Spécialité Génie Electrique et Energétique (GEE) avec deux (2) options : Energie Renouvelable [ER] et Réseaux Electriques [RE]

6.3.1. Le semestre 10

Le semestre 10 est consacré au Mémoire de fin d'études et peut se faire en entreprise ou dans un laboratoire de recherche.

7- REGLEMENT DES ETUDES

7.1. Evaluations et calcul des moyennes

Toutes les disciplines ou Éléments Constitutifs d'Unité d'Enseignement (ECUE) enseignées sont soumises à évaluation.
Il existe deux types d'évaluation :

7.1.1. Les évaluations «formatives» (contrôle continu, projet, TP etc.)

Ces évaluations peuvent prendre la forme de devoir surveillé, rapport écrit et/ou oral, exposé ; elles portent sur un ECUE (Élément Constitutif d'Unités d'Enseignements) ou disciplines.
La cadence moyenne est d'une note après environ 25 heures dispensées dans un ECUE (cours / TD / TP / mini projet).

Ces évaluations permettent d'attribuer une note de classe comprise entre 0 et 20 par ECUE. La note de classe compte pour 40% dans le calcul de la moyenne de l'ECUE
La note de classe ou moyenne des contrôles continus (évaluation, TP, mini projet, etc.), est la moyenne des notes d'évaluation formatives de chaque ECUE pondérée par les coefficients fixés par l'enseignant responsable de l'ECUE.

7.1.2. Les évaluations «certificatives» (examens)- Rattrapage et Reprise d'UE Evaluations certificatives ou Examens

Evaluations certificatives ou Examens
Elles se déroulent à la fin des enseignements de chaque UE. Elles comptent pour 60 % dans le calcul de la moyenne de l'ECUE.
L'examen peut porter sur chaque ECUE de l'UE, ou sur une synthèse de l'UE. Dans ce dernier cas la moyenne de l'UE devient la moyenne de chaque ECUE qui compose l'UE

Examens de rattrapage
Un rattrapage (reprise d'un examen dans le même semestre) est organisé pour chaque ECUE. Tout étudiant qui n'a pas la moyenne à un ECUE est autorisé à prendre part à son examen de rattrapage. La note de rattrapage devient la moyenne de l'ECUE, ce qui veut dire que toutes les notes avant rattrapage sont annulées. A l'issue du rattrapage, la plus forte moyenne entre le rattrapage et la moyenne de la session est considérée

comme la moyenne de l'ECUE. Tout examen de rattrapage doit avoir lieu avant la délibération de l'UE dans laquelle se trouve l'ECUE. Le rattrapage est gratuit.

- La moyenne de l'UE après rattrapage est plafonnée à 10/20 si celle-ci est supérieure à 10/20 et que l'étudiant n'avait pas la moyenne avant rattrapage.
- La moyenne de l'UE avant rattrapage est conservée pour les étudiants qui avaient la moyenne avant rattrapage mais qui ont pris part au rattrapage pour raison de note éliminatoire.

NB : Une admis en salle, tout étudiant qui désiste se verra attribuer la note de 0/20.

Reprises d'UE non validée

Nul ne peut prendre part à une reprise d'UE s'il n'est pas inscrit. L'étudiant qui se trouve au semestre S+1 et qui reprend des UE au semestre S ne participe qu'aux examens. La reprise des UE du semestre S est gratuite pour les étudiants inscrits au semestre S+1 sachant qu'on ne peut s'inscrire en S+2 avec des UE non validées en S. Si l'étudiant reprend son semestre (redoublement), il doit participer à toutes les activités (cours, TD, TP, évaluation, examen etc.) de(s) UE(s) non validée(s).

7.1.3. Assiduité

La présence à toutes les activités d'enseignement inscrites à l'emploi du temps ainsi qu'aux épreuves de contrôle est obligatoire. Des contrôles de présence peuvent être effectués durant les cours, TD, TP, tutorat, séminaires, conférences, visite ou activités extérieures. Un étudiant absent dispose d'un délai de 72 heures (3 jours) pour justifier son absence auprès de la scolarité de son département ou de l'enseignant responsable de l'activité pédagogique concernée. Toute absence non justifiée au cours du déroulement des enseignements d'un Elément Constitutif d'Unité d'Enseignement (ECUE) donné entraine les sanctions académiques suivantes :

- Le retrait d'un (1) point de la moyenne de l'ECUE par absence constatée,
- La non-participation à l'examen de rattrapage au-delà de trois (3) absences.

Absence lors d'une activité d'enseignement

Une absence non justifiée à une activité pédagogique notée entraine une note de zéro.

Les modalités de justification et les éventuelles pénalités appliquées en cas d'absences injustifiées sont fixées comme suit :

- Est considérée comme justifiée, une absence pour laquelle l'étudiant produit un document officiel (certificat médical, procès-verbal d'accident, convocation administrative,…) dans les 72h. Les absences non justifiées pourront être prises

en compte pour l'évaluation de la note de participation aux TD ou dans le cadre de toutes activités de l'ECUE ou de l'UE. Le bilan des absences non justifiées est communiqué au jury de l'UE.

- L'étudiant ayant été absent (avec justificatif) à une ou plusieurs évaluations formatives dans des ECUEs ou une UE et ayant pris part uniquement aux examens finaux des ECUEs ou de l'UE, se voit sa moyenne d'ECUEs ou d'UE semestrielle (ou annuelle dans le cas des CPGE) calculer sur la base des notes des examens finaux. S'il est absent à l'examen final, l'UE est considérée comme non validée tant qu'il n'a pas une note d'examen final. Si cet examen se passe dans le semestre suivant, la reprise de l'UE est gratuite et il pourra passer son examen final de l'ECUE considéré.

7.2. Durée des formations

7.2.1. Suspension de la formation

Tout étudiant qui souhaite suspendre sa formation à un semestre doit faire une demande de non inscription à son département dans un délai minimum de un mois (01) avant le début du semestre. Cette demande doit être renouvelée à chaque semestre en cas de poursuite de la suspension sans que ça ne puisse excéder 4 semestres.

7.2.2. Durée de la formation dans le cycle Bachelor d'Ingénierie

La durée régulière de formation dans le cycle Bachelor est de 6 semestres. Le bachelor doit être fait en 10 inscriptions maximum. On ne peut pas s'inscrire à un même semestre plus de 3 fois. Tout étudiant qui ne remplit pas les conditions d'admission au semestre supérieur à la fin de sa troisième inscription est exclu. Tout étudiant qui a fait 10 inscriptions sans être diplômé du bachelor est exclu.

7.2.3. Durée de la formation dans le cycle Master d'Ingénierie

La durée régulière de formation dans le cycle Master d'ingénierie est de 4 semestres. Le cycle master doit être fait en 08 inscriptions maximum On ne peut pas s'inscrire à un même semestre (S7 à S9) plus de 3 fois. Tout étudiant qui ne remplit pas les conditions d'admission au semestre supérieur à la fin de sa troisième inscription est exclu. Tout étudiant qui a fait 08 inscriptions sans être diplômé du master est exclu.

7.2.4. Délais limite pour la soutenance de mémoire de fin d'études en Master ou master spécialisé.

Le délai maximum autorisé pour réaliser la soutenance effective d'un mémoire ou projet de fin d'études en Master et mastère spécialisé, est fixée à deux (2) années; au-delà, les étudiants concernés devront se réinscrire pour le S10 avant de soutenir leur mémoire La réinscription est payante.

7.3. Organisation des évaluations

Un examen ou composition est une évaluation écrite sur table, programmée et surveillée. La surveillance des examens organisés par 2iE est une obligation pédagogique dont l'organisation revient au service de la scolarité. Les étudiants sont informés par avance de la nature et de la durée de l'évaluation ainsi que la possibilité ou non de consulter des documents.

7.3.1. Accès aux salles d'examen et installation des étudiants

Un étudiant n'est autorisé à accéder à la salle d'examen et/ou à composer, que sur présentation de sa carte d'étudiant en cours de validité. Il ne doit y avoir aucun doute sur son identité (afin de prévenir les cas de substitution de personnes). Tout étudiant doit procéder à l'émargement de la liste de présence avant et après l'examen

Les étudiants dont les noms ne figurent pas sur les listes d'appel ou d'émargement ou qui n'ont pas leur carte d'étudiant devront se présenter au service central de la scolarité qui leur remettra une autorisation le cas échéant.

Les étudiants doivent arriver 15 minutes avant l'horaire de l'épreuve. Dans tous les cas, l'accès de la salle d'examen est strictement interdit après le début de l'épreuve.

L'accès aux salles d'examen est refusé aux étudiants en retard de paiement de leurs frais de scolarité de plus d'un semestre.

Téléphone portable et smartphones

L'usage des téléphones portables, smartphones et autres moyens de communication ou d'information, est formellement interdit durant les cours et dans la salle d'examen. L'usage des ordinateurs portables peut être autorisé pendant le cours par l'enseignant.

Le non-respect de ces dispositions entraine de facto l'exclusion immédiate de la salle.

Installation des étudiants

Les étudiants disposent d'une place prédésignée. Un plan de salle établi par le service central de la scolarité est affiché le jour des épreuves et un autre est fourni au(x) surveillant(s). Les étudiants doivent être installés à la place qui leur est assignée par le

plan de salle. Le non-respect de cette affectation par les étudiants est notifié par le personnel de surveillance dans un procès-verbal d'incident. Pendant le déroulement des épreuves, les surveillants peuvent procéder à tout aménagement ou changement de place d'étudiant qu'ils estiment nécessaire au bon déroulement de l'épreuve.

Avant que l'épreuve ne commence, les étudiants doivent déposer leurs affaires personnelles (documents, sacs, trousses, caches de calculatrice...) à bonne distance de leur place de composition dans le cas d'une épreuve sans documents, le lieu de dépôt étant indiqué par le personnel de surveillance. Matériel de l'étudiant

Par exception et selon la nature des épreuves, les étudiants peuvent être expressément autorisés à utiliser certains types de documents ou de matériels (ex. autorisation donnée soit par affichage lors de la convocation aux examens et rappelée par le personnel chargé de la surveillance, soit par tout autre moyen présentant un caractère officiel).

Le matériel de l'examen (ex. copies d'examen, feuilles réponses, feuilles de brouillon…) est fourni par le personnel de surveillance. Les étudiants emportent uniquement le matériel autorisé pour l'examen. En cas d'erreur, l'étudiant qui demande une nouvelle copie doit obligatoirement remettre au personnel de surveillance la copie erronée après l'avoir annulée. Les étudiants sont tenus de remplir les en-têtes des copies avant de composer

7.3.2. Déroulement et surveillance de l'épreuve

Cas de sortie d'étudiant pendant l'épreuve

Les sorties sont autorisées qu'après une heure de déroulement effectif de l'épreuve et prennent fin une heure avant la fin de l'épreuve. De ce fait, pour une épreuve qui dure au plus deux (02) heures, aucun étudiant ne doit être autorisé à quitter la salle de composition.

Fin des épreuves

La durée d'une évaluation doit être respectée et peut être prolongée en cas de nécessité par l'enseignant.

À l'issue du temps de composition, les étudiants doivent remettre immédiatement leur copie, après avoir vérifié que les pages de chaque feuille composant la copie ont été numérotées dans l'ordre et que le nombre de feuilles intercalaires utilisées est également mentionné sur la copie.

La remise de la copie est obligatoire, même s'il s'agit d'une copie blanche. Les étudiants doivent obligatoirement signer la liste d'émargement après remise de leur copie. En tout état de cause, l'étudiant reste le seul responsable de l'absence de sa copie.
Il est rappelé qu'un étudiant qui ne se présente pas à un examen pour quelque motif que ce soit est en principe considéré comme « défaillant » et reçoit la note de zéro, sauf cas d'absence pour raison grave dûment justifiée dans les 72h après la date de l'examen et laissée à l'appréciation de son département.

7.3.3. Fraude aux évaluations

Tout document ou matériel non expressément autorisé ne peut être utilisé par les étudiants. Seront considérés comme fraude ou tentative de fraude tous les éléments pouvant affecter la régularité de l'épreuve notamment (liste non exhaustive) :

- l'utilisation non autorisée de documents ou de matériel (ex. calculatrice programmée, ordinateur, téléphone portable…),
- les manœuvres informatiques non autorisées (ex. copie d'un fichier ou recherche dans un répertoire interdit),
- la communication d'informations entre étudiants,
- la substitution d'un tiers ou d'un étudiant à un autre étudiant,
- la substitution de copies,
- l'inscription sur le corps, habits et tout autre support d'information touchant aux épreuves,
- l'échange de calculatrices lorsqu'elles sont autorisées,
- l'écriture de formules sur les tables
- l'échange de brouillons,
- le refus de se soumettre à un contrôle demandé par un surveillant etc.

7.3.4. Consultation des copies et réclamations

Après correction des copies, les étudiants qui désirent vérifier leur copie, s'inscrivent préalablement au secrétariat du département dans les 72h après la publication des notes. Les copies sont ensuite triées et présentées aux étudiants qui en ont fait la demande

La vérification des copies des épreuves des vacataires est assurée en son absence par le responsable de l'UE. Toutes réclamations éventuelles doivent être faites séance tenante sur une fiche de réclamations spécifique. Les copies sont par la suite récupérées et remises à la direction des Etudes pour archivage.

Les copies des évaluations et examens sont des documents à caractère confidentiel; par conséquent leur consultation après la séance de vérification par les étudiants n'est pas autorisée.

7.4. Conditions de validation et poursuite du cursus de formation

7.4.1. Validation d'une Unité d'Enseignement

Une unité d'enseignement (UE) est validée lorsque les conditions suivantes sont remplies simultanément:

- La moyenne de l'UE est supérieure ou égale à 10/20,
- La moyenne de chaque ECUE qui compose l'UE est supérieure ou égale à 5/20. Les ECUE qui la composent sont alors acquis.

Pour les UE anglais, lorsque l'UE anglais d'un semestre supérieur (S+1) est validée, l'UE anglais du semestre immédiatement inférieur (S) est de facto validée lorsque celle-ci ne l'a pas été.

La validation d'une unité d'enseignement donne droit à la délivrance des crédits correspondants.
Les tableaux ci-dessous expliquent clairement les conditions de validation d'une UE à l'occasion d'une session normale d'examen.

		ECUE	NOTE	COEF.	MOY UE	DECISION
Etudiant A	**UE**	ECUE 1	15,0	3,0	**12,77**	NON VALIDEE
		ECUE 2	**4,0**	1,5		
		ECUE 3	16,0	2,0		

Etudiant B	**UE**	ECUE 1	8,0	3,0	**10,92**	VALIDEE
		ECUE 2	14,0	1,5		
		ECUE 3	13,0	2,0		

Etudiant C	**UE**	ECUE 1	11,0	3,0	**9,69**	NON VALIDEE
		ECUE 2	12,0	1,5		
		ECUE 3	6,0	2,0		

7.4.2. Conditions de validation d'un semestre

Un semestre est validé lorsque toutes les Unités d'Enseignement (U.E.) qui le composent sont validées. La validation d'un semestre donne droit à la délivrance de 30 crédits.

En Classes Préparatoires aux Grandes Ecoles (CPGE), le principe du contrôle continu est appliqué; un bulletin de notes est délivré à la fin de chaque année; la validation d'une année (succès selon le conseil des professeurs) donne droit à la délivrance de 60 crédits.

7.4.3. Conditions de passage d'une classe à une autre

Dans un cycle (bachelor ou master) pour s'inscrire à un semestre supérieur (S+1), il faut valider au moins 80% du semestre en cours (semestre inscrit S) et valider entièrement le semestre inférieur (S-1) au semestre en cours

7.4.4. Cas de non admission en semestre supérieur et reprise d'une UE non validée

Lorsqu'un étudiant reprend une U.E non validée:

- Si l'étudiant reprend son semestre, il participe à toutes les activités notées des différents ECUE des UE non validées (cours, TD, TP, Evaluations formatives etc.). La validation de l'U.E reste toujours conditionnée par l'obtention d'une moyenne de 10/20 dans l'U.E et la note de chaque ECUE est supérieure ou égale à 5/20. La moyenne de l'UE n'est pas plafonnée.

- Si l'étudiant a été autorisé à passer au semestre supérieur, il a l'obligation de composer aux examens certificatifs de la session normale dans tous les ECUE constituant l'U.E. ou le cas échéant à l'examen de synthèse. Les notes des évaluations (TP, contrôle continu, projet etc.) du semestre antérieur ne sont pas prises en compte dans le calcul de la moyenne de l'ECUE. La validation de l'U.E reste toujours conditionnée par l'obtention d'une moyenne de 10/20 à l'U.E et la note de chaque ECUE est supérieure ou égale à 5/20. La moyenne de l'UE est cependant plafonnée à 10/20.

7.5. Dispositions relatives au cycle Bachelor / Ingénieur des travaux

7.5.1. Conditions d'inscription pédagogique dans le semestre

L'inscription administrative est semestrielle, c'est-à-dire que l'étudiant s'inscrit aux différents semestres; l'inscription pédagogique est également semestrielle. Cette dernière concerne les étudiants qui sont en reprise d'UE. L'inscription pédagogique doit se faire dans le département pour les UE en reprise.

Inscription au Semestre 2

L'inscription pédagogique au semestre S2 est autorisée lorsque l'étudiant a obtenu au moins 80% des crédits au semestre 1, soit 24 crédits sur 30.

Inscription au semestre 3

L'inscription en L2 (2ème année du cycle Bachelor), soit au semestre S3 est de droit lorsque les conditions suivantes sont remplies simultanément :

- Le semestre S1 a été validé,
- Au moins 80% soit 24 sur 30 des crédits du semestre 2 obtenus.

Inscription au semestre 4

L'inscription pédagogique au semestre S4 est autorisée lorsque les conditions suivantes sont simultanément remplies :

- Le semestre 1 a été validé
- Le semestre 2 été validé
- Au moins 80% soit 24 sur 30 des crédits du semestre 3 obtenus.

Inscription au semestre 5

L'inscription en L3 (3ème année du cycle Bachelor), soit au semestre S5 est de droit lorsque les conditions suivantes sont remplies simultanément :

- Le semestre 1 a été validé,
- Le semestre 2 a été validé.
- Le semestre 3 a été validé
- Au moins 80% soit 24 sur 30 des crédits de S4 obtenus

Inscription au semestre 6

L'inscription pédagogique au semestre S6 soit au semestre S5 est de droit lorsque les conditions suivantes sont remplies simultanément :

- Le semestre 1 a été validé

- Le semestre 2 a été validé
- Le semestre 3 a été validé
- Le semestre 4 a été validé
- Au moins 80% des crédits du semestre S5 obtenus.

7.5.2. Soutenance des rapports de stage (S6 BTec, S6P)

L'étudiant inscrit en 3ème année du cycle Bachelor Technologique (ou professionnel), ne peut être autorisé à soutenir son rapport de stage que lorsqu'il a validé l'ensemble des unités d'enseignement des semestres S5 et S6 autres que le stage. La soutenance est autorisée par le responsable de formation.

7.5.3. Conditions d'attribution du diplôme de Bachelor

L'attribution du diplôme de Bachelor est conditionnée par la validation des semestres 1 à 6 du cursus de formation Bachelor.

7.6. Dispositions relatives au cycle Master d'Ingénierie / Ingénieur 2iE

7.6.1. Conditions d'inscription pédagogique dans le semestre

Les inscriptions administrative et pédagogique sont semestrielles c'est-à-dire que l'étudiant s'inscrit en début des semestres en S7 ou S8, S9 ou S10.

Inscription au semestre 7

L'inscription au semestre S8 est autorisée lorsque l'étudiant est diplômé bachelor ou équivalent.

Inscription au semestre 8

L'inscription au semestre S8 est autorisée lorsque l'étudiant a obtenu au moins 80% des crédits au semestre 7, soit 24 crédits sur 30.

Inscription au semestre 9

L'inscription au semestre 9 est de droit lorsque les conditions suivantes sont remplies simultanément:

- le semestre S7 a été validé,
- au moins 80% soit 24 sur 30 des crédits du semestre 8 obtenus

Inscription au semestre 10

L'inscription au semestre 10 est de droit lorsque les conditions suivantes sont remplies simultanément

- Le semestre 7 a été validé.
- Le semestre 8 a été validé
- Le semestre 9 a été validé

7.6.2. Certification du niveau d'anglais

Les ingénieurs exercent leur activité dans un contexte de compétition internationale et d'ouverture mondiale des économies. Il est donc indispensable de donner aux élèves ingénieurs une formation qui les conforte de manière pratique à la dimension internationale et à ce titre, un niveau minimal en anglais pour la délivrance du diplôme d'ingénieur est requis. Le niveau d'anglais visé à l'issue de la formation d'ingénieur 2iE est le niveau B2. En aucun cas un étudiant n'ayant pas validé le niveau B2 ne pourra être diplômé.

2iE est un centre accrédité pour le test d'anglais (TOEFL, TOEIC). Il commande les épreuves officielles et l'administre à ses étudiants, les copies sont ensuite renvoyées à la structure officielle d'évaluation pour correction et publication des résultats.

Par ailleurs, un test anglais reconnu et passé dans un centre agréé quelconque, sera pris en compte dans l'appréciation du niveau d'anglais de l'élève. Le TOEIC est l'épreuve choisie par 2iE. Le niveau d'anglais demandé correspond à un score minimum de 750. Cependant, l'élève ingénieur peut décider de faire le test du TOEFL, et dans ce cas le niveau demandé correspond à un score minimum de 550.

7.6.3. Conditions d'attribution du diplôme d'ingénieur 2iE/Master d'ingénierie

L'attribution du diplôme de Master est conditionnée par :

- la validation des semestres 7 à 9.
- la validation du semestre 10 constitué du mémoire de fin d'études.
- l'obtention d'un score de 750 au TOEIC ou 550 au TOEFL

Le Conseil des Professeurs est souverain sur les décisions qu'il porte sur la validation des résultats scolaires.

Les attestations de diplômes sont établies à l'issue de la délibération du Conseil des Professeurs et sont mises à la disposition des élèves 02 semaines après la délibération.

Le diplôme est signé par le Directeur Général conformément à la décision du Conseil des Professeurs. Le délai de mise à disposition des diplômes aux étudiants est de 3 mois après la délibération du Conseil des Professeurs.

L'élève ingénieur ayant validé la totalité des UE de la formation mais n'ayant pas satisfait à l'obligation d'obtention d'un score requis en anglais (TOEFL, TOEIC), obtient une attestation de suivi de la formation, mentionnant qu'il a obtenu la totalité des UE de la formation mais qu'il n'a pas satisfait à toutes les conditions requises pour l'obtention du diplôme d'ingénieur. Il n'est plus élève de 2iE et aucune formation supplémentaire ne lui sera délivrée.

7.6.4. Condition de réalisation du stage

Toutes les UE de la formation doivent être validées avant le stage. Cependant, le Conseil des Professeurs peut autoriser l'étudiant ayant validé au moins 80% des crédits (ECTS) de la formation hors stage à prendre part au stage. Cependant, l'étudiant ne peut être autorisé à soutenir son mémoire de fin d'étude que lorsqu'il aura validé l'ensemble des unités d'enseignement manquantes.
La soutenance est autorisée par l'encadreur pédagogique. Le stage peut être réalisé au sein de la structure de choix de l'étudiant quel que soit la localisation géographique. La soutenance des travaux de stage doit se faire en présentiel.

7.7 Dispositions relatives aux Masters spécialisés

Les règles générales de contrôle de connaissance s'appliquent et des conditions particulières peuvent être appliquées en fonction de la spécialité.

7.7.1. Notation et calcul des moyennes

L'évaluation des connaissances, aptitudes et compétences pour chaque unité d'enseignement (UE) inscrite dans le cursus de formation, s'effectue sous forme de:

- Contrôles pouvant prendre la forme de devoir de classe (DS), de tests, de rapport de stage, d'examen oral ou de tout autre moyen de contrôle,
- Examens finaux de synthèse dans chacune des unités d'enseignement (UE) d'un semestre.

Toutes les disciplines ou ECUE constituant les unités d'enseignement (UE) sont soumises à des évaluations permettant d'attribuer des notes comprises entre 0 et 20. Ces notes sont affectées de coefficients, fixés au début de chaque année scolaire, pour le calcul des moyennes y afférents.

7.7.2. Condition de réalisation du stage

Toutes les UE de la formation doivent être validées avant le stage. Cependant, le Conseil des Professeurs peut autoriser l'étudiant ayant validé au moins 80% des crédits (ECTS) de la formation hors stage à prendre part au stage. Cependant, l'étudiant ne peut être autorisé à soutenir son mémoire de fin d'étude que lorsqu'il aura validé l'ensemble des unités d'enseignement manquantes. La soutenance est autorisée par l'encadreur pédagogique. Le stage peut être réalisé au sein de la structure de choix de l'étudiant quel que soit la localisation géographique; la soutenance des travaux de stage pourra se faire en présentiel ou par vidéo conférence.

7.7.3. Conditions de rattrapage

Lorsqu'une unité d'enseignement n'est pas validée, les étudiants ayant obtenu une moyenne supérieure ou égale à 7/20 sont autorisés à passer un examen de rattrapage. Le nombre de disciplines ou ECUE et les conditions de rattrapage sont déterminés par le responsable de formation. Le cas échéant, la moyenne de l'unité d'enseignement est rigoureusement plafonnée à 10/20. L'examen de rattrapage est organisé durant l'année académique en cours. L'étudiant qui n'aurait pas validé l'UE après la session unique de rattrapage doit s'inscrire l'année suivante pour valider l'UE défaillante. Il suit et reprend l'ensemble des examens des ECUE constituant l'unité ou les unités d'enseignement non validée(s). Si à cette reprise l'étudiant ne valide toujours pas l'UE, il est alors ajourné et ne peux plus s'inscrire au Master spécialisé considéré.

7.7.4. Conditions d'attribution du diplôme de Master spécialisé

L'obtention du diplôme de Master spécialisé est conditionnée par la validation de toutes les unités d'enseignement.

8- GESTION DES STAGES ET MEMOIRES

8.1. Généralités et objectifs

Les stages professionnels ont pour objectifs, de façon générale, de permettre à l'étudiant de découvrir le monde du travail et de l'entreprise, de trouver ou consolider son projet d'orientation et de mettre en pratique les connaissances théoriques acquises en classe.

L'Unité d'Enseignement (UE) Stage constitue donc une composante essentielle du cursus de formation et fait l'objet de la remise d'un rapport écrit.

Chaque étudiant a l'obligation de faire un stage sauf en L1 où le stage est optionnel. Ce stage peut se dérouler dans une entreprise ou en laboratoire de recherche.

La recherche de stage est de la stricte et entière responsabilité de l'étudiant. Pour faciliter ses démarches, il peut bénéficier des conseils du Service Central de la Scolarité (DEAA) et des départements d'enseignement. Il est à noter que certaines entreprises diffusent leurs offres de stage ou d'emploi via le site de l'établissement. La constitution d'un CV en ligne dans la CV-Thèque 2iE peut faciliter la recherche de stage et d'emploi.

Le lieu et le sujet des stages de fin de cycles doivent être validés par les Responsables d'unité d'enseignement (au niveau des départements) et ayant la responsabilité des stages de fin d'étude ou par le responsable de formation suivant le cas.

Les stages sont des UE spécifiques sanctionnées par une évaluation qui confère des crédits ECTS; les crédits obtenus sont affectés au semestre suivant, sauf en fin de cycle.

Le guide des stages, transmis aux étudiants, rassemble toutes les informations nécessaires pour le bon déroulement des stages. Les relations entre 2iE, l'étudiant et l'entreprise ou la structure d'accueil sont régies par une convention de stage dont la signature est préalable à la mise en œuvre du stage. Le logigramme en annexe résume les étapes de la mise en stage et de soutenance du mémoire de fin d'étude.

8.2. Mobilités

Les partenariats que 2iE a pu nouer avec les instances académiques extérieures peuvent déboucher pour les étudiants sur des mobilités internationales très intéressantes et valorisantes dans un parcours de formations d'ingénieur ou de chercheur. 2iE fait vivre un ensemble de partenariats autour de la formation, de la recherche ou des stages, plus de 17 à ce jour, et chaque année de nouveaux partenariats sont initiés.

Chaque année des étudiants de grandes écoles ou universités étrangères viennent en stage à 2iE et des étudiants de 2iE partent en stage, finissent leur cycle, ou complète leur formation dans un établissement partenaire.

Ce type de mobilité est facilité par des conventions et des projets qui, pour certains d'entre eux, prennent en charge le financement du voyage ou du séjour.
Un dispositif d'accueil pour les étudiants étrangers (mobilité entrante) est mis en place leur arrivée. Il s'agit d'un système de parrainage qui consiste à recruter par le département d'accueil un étudiant parrain qui est à 2iE depuis au moins 1 an et qui se porte Volontaire pour aider les étudiants étrangers. La Mission du parrain consiste à :

- Échanger par mail avec son filleul avant son arrivée
- l'accueillir à son arrivée à Ouagadougou (aéroport, gare, etc…)
- l'accompagner jusqu'à son lieu d'hébergement
- l'aider dans certaines démarches s'il le souhaite (ouverture d'une ligne téléphonique, d'un compte bancaire, etc…)
- lui faire découvrir le campus et la ville.

Les Inscription des parrains se font en mai-juin et en novembre-décembre et leur Formation et l'attribution des filleuls se font en août et en janvier et attribution des filleuls.
Les différentes étapes de la mobilité sont en résumées en annexe.

La mobilité non diplômante est limitée à un (1) semestre académique. Le département d'origine de l'étudiant peut autoriser à faire un 2ème semestre en mobilité(S10) pour tout étudiant inscrit en mobilité en S9 et l'ayant validé. Pour cela l'étudiant doit déposer les documents ci-dessous :

- une demande adressée au chef de département
- les résultats de S9

- Une préinscription de l’institut d’accueil
- Une lettre d’acceptation de stage

9- LA DISCIPLINE

Un chronogramme des activités pédagogiques de chaque semestre par filière de formation est publié en début de semestre. Ce chronogramme mentionne à titre indicatif pour chaque activité pédagogique :

- Le volume horaire et le crédit alloué,
- Le/les enseignants(es) chargé(es) de cette activité.

9.1. Horaire de Cours

Les horaires de cours, sous réserve de modification, sont les suivants :

- Matin de 7h00 à 12h 00
- Après-midi de 13h 00 à 16h 00 en général sauf samedi
- Soirée de 16h 00 à 19h 00 pour les interrogations orales (colles) pour les élèves de CPGE.

Les emplois du temps sont publiés en début de semestre et peuvent être sujet à modification. Les étudiants doivent se tenir informés régulièrement, via l'Internet ou auprès de la scolarité. Ils peuvent être diffusés par mail ou par affichage.

Absence

Toute absence doit avoir fait l'objet d'une autorisation préalable de son chef département. Toute absence n'ayant pas fait l'objet d'une demande préalable (maladie, accident, événement familial majeur), doit être justifié par l'étudiant dans les 72 heures suivant son absence. L'étudiant doit fournir, au plus tard le troisième jour de son absence, un certificat médical qui précise la durée de l'interruption de la scolarité. Tout abus délibéré sera considéré comme une fraude et sanctionnée comme telle.

Toute absence non justifiée dans les délais précisés ci-dessus peut faire l'objet de sanctions disciplinaires selon des modalités précisées aux points 7.1.3 et 9. Dans ce cas l'étudiant reçoit zéro à toutes les activités notées durant la période d'absence.
2iE décline toute responsabilité à l'égard des activités extrascolaires des étudiants.

9.2. Tenue

Une tenue correcte est exigée, tant à l'intérieur qu'aux abords de l'établissement. L'administration peut être amenée à renvoyer un étudiant dont la tenue reste incorrecte ou déplacée malgré plusieurs avertissements.
Le comportement des étudiants doit assurer en toute circonstance le respect d'autrui et le renom de 2iE.
Il est formellement interdit de fumer dans l'enceinte des locaux d'enseignement, ainsi que dans les locaux collectifs.

9.3. Nuisances sonores

Il est formellement interdit de nuire au calme et de faire du bruit dans les locaux, y compris dans les lieux collectifs de détente sauf dérogation de l'administration. La sécurité est chargée de la mise en application de cette disposition

9.4. Equipement

Aucun affichage ne doit apparaître ni sur les murs ni sur les tables. Des panneaux sont prévus à cet effet, réglementés par l'administration ou le comité des étudiants.

Les étudiants de 2iE devront observer les précautions nécessaires pour maintenir les locaux en bon état et pour préserver le bon fonctionnement du matériel mis à leur disposition Ils sont pécuniairement responsables des dégradations causées soit par négligence, soit volontairement.

Il est interdit de transporter hors de leur lieu d'affectation sauf autorisation, le matériel des salles de cours et des laboratoires. Tout contrevenant à cette interdiction sera sanctionné. La sanction est laissée à l'initiative du Directeur des Enseignements et des Affaires Académiques.

Avant de quitter une salle de cours, les usagers doivent s'assurer que les équipements électriques (Lampes, ventilateurs, climatiseurs etc.) soient éteints.

9.5. Port du badge

Le port du badge apparent est obligatoire dans l'enceinte de 2iE.

9.6. Les sorties et visites

Afin de maintenir une bonne image auprès du milieu socio professionnel, il est demandé aux étudiants, à l'occasion des sorties, visites et voyages d'étude, de respecter :

- le personnel d'encadrement,
- les personnels des structures d'accueil,
- les horaires prévus dans le programme.

9.7. Autres activités

Dans le cadre des dispositions prévues par l'accord de siège conclu avec le gouvernement du Burkina Faso, 2iE n'abrite aucune réunion à caractère politique et ne peut servir de refuge à aucune personne poursuivie ou recherchée. Toute propagande à caractère politique et/ ou religieux, est strictement interdite à l'intérieur de l'enceinte de l'Institut ainsi que dans le cadre de ses activités.

9.8. Conseil de discipline

9.8.1. Composition du Conseil de discipline

Il est convoqué par le Secrétaire Général de 2iE et est composé de:

- Secrétaire Général de 2iE, président du conseil de discipline ou de son représentant,
- Directeur des Enseignements et des Affaires Académiques, secrétaire de séance ou de son représentant,
- Le chef de département de la filière de l'étudiant ou son représentant
- Le chef du Service de la scolarité et vie étudiante ou son représentant
- Trois membres du personnel enseignant (1 par département de spécialité) désignés par leurs pairs,
- Deux représentants des étudiants désignés par l'association des étudiants.

Le Conseil de Discipline est compétent sur les faits suivants :

- Plagiat, fraude ou tentative de fraude commise à l'occasion d'une inscription, d'une épreuve de contrôle continu, d'un projet, d'un examen ou toutes autres activités pédagogiques (liste non exhaustive)
- Faits de nature à porter atteinte à l'ordre ou au bon fonctionnement de 2iE ou toute infraction aux dispositions du règlement intérieur et du présent livret de l'étudiant

Le conseil de discipline décide, après étude du dossier et audition de l'étudiant concerné (ou de deux représentants des étudiants s'il s'agit d'une faute collective) des sanctions disciplinaires à appliquer.

9.8.2. Sanctions

Toute infraction aux dispositions du règlement intérieur et du livret sera sanctionnée par décision du Conseil de Discipline suivant leur gravité.

9.8.2.1 Avertissement

Le Conseil de discipline peut donner un avertissement pour toute infraction mineure aux dispositions du règlement intérieur, par exemple :

- Retards injustifiés et répétés aux cours,
- Absence injustifiée aux cours,
- Mauvais comportement ou tenue indécente,
- Fraude ou irrégularité au cours d'un contrôle; l'étudiant responsable reçoit une note de zéro sur vingt (0/20) dans l'unité d'enseignement à laquelle la discipline est rattachée et il n'est pas autorisé à participer à un rattrapage sur l'UE le cas échéant. De façon conservatoire, le département peut décider de l'application de cette sanction en attendant la tenue du conseil de discipline.

L'avertissement est inscrit au dossier scolaire de l'étudiant et le représentant légal de l'étudiant est avisé.

9.8.2.2 Blâme

Il fait suite à une infraction plus grave par exemple :

- Troisième avertissement,
- Absences répétées aux cours sans justification malgré les sanctions déjà reçues,
- Refus de se soumettre à un devoir collectivement ou individuellement,
- Déprédations volontaires du matériel, du mobilier, des équipements ou des locaux de 2iE,
- Incorrection envers le personnel,
- Absence non autorisée,
- Fraude ou irrégularité répétée au cours d'un contrôle; l'étudiant responsable reçoit une note de zéro sur vingt (0/20) dans l'unité d'enseignement à laquelle la

discipline est rattachée et il n'est pas autorisé à participer à un rattrapage sur l'UE le cas échéant.

- Port d'arme y compris les armes blanches

Le blâme est inscrit au dossier scolaire de l'étudiant et le représentant légal de l'étudiant est avisé.

9.8.2.3 Exclusion temporaire

Elle est limitée à cinq jours maximum et est donnée suite à une faute très grave par exemple:

- Récidive en cas de blâme,
- Menaces, rixes et voies de faits envers autrui,
- insultes et voies de faits envers le personnel.

Elle est inscrite au dossier de l'étudiant et le représentant légal (État, famille, partenaire financier etc…) en est avisé.

En tout état de cause, l'élève exclut reçoit une note égale à un zéro à tout devoir ayant eu lieu durant sa période d'exclusion. L'étudiant n'est pas autorisé à participer au rattrapage, le cas échéant, des examens qui ont eu lieu pendant sa période d'exclusion

9.8.2.4 Exclusion définitive

Elle peut être prononcée pour faute d'indiscipline lourde, notamment pour les fautes susceptibles d'entraver le fonctionnement normal de l'école, par exemple :

- Détention, consommation ou vente de stupéfiants
- Détournements de fonds
- Vol et tentative de vol
- Agressions sexuelles ou tentatives d'agression sexuelles
- Abus sexuel sur les enfants
- agression ou menaces avec armes blanches ou armes à feu
- Etc.

Cette liste est non exhaustive. Le conseil se donne le droit de décider de l'exclusion définitive en fonction de la gravité de la faute. En plus des sanctions appliquées, les autorités compétentes sont saisies

En cas d'exclusion définitive, les frais de scolarités restent dus.

9.8.3 Sanctions pédagogiques

Les infractions à caractère pédagogique commises par l'étudiant (fraude ou irrégularité au cours d'un devoir, refus de se soumettre à un contrôle de connaissance etc.), en plus des sanctions disciplinaires ci- dessus énoncées, peuvent faire l'objet d'une sanction pédagogique (note globale ou partielle nulle, invalidation d'UE déjà validée, retrait de crédit par exemple).et il n'est pas autorisé à participer à un rattrapage sur l'UE le cas échéant. La reprise de l'UE est payante

9.8.4 Sanctions conservatoires

Le Directeur Général peut prononcer à tout moment en cas de menace grave pour l'institution une des sanctions ci-dessus. Cette sanction peut être confirmée, atténuée ou levée suite à la réunion **du Conseil de discipline.**

10- LA VIE QUOTIDIENNE A 2iE

10.1. L'hébergement

2iE dispose des chambres sur les campus de Ouagadougou et Kamboinsé. Il s'agit de chambres individuelles ou doubles dont l'équipement est conçu pour des célibataires. Le contrat définit les conditions et modalités de location, Il existe au sein de 2iE, une entité auprès de laquelle les étudiants doivent s'adresser pour les formalités de location des chambres et de paiement.

Les tarifs des chambres sont fixés selon les commodités offertes.

Les conditions suivantes sont de rigueur.

- La chambre est payée en avance et pour chaque semestre. Le reçu de versement constitue la preuve de paiement.
- Une autorisation d'accès est délivrée à l'étudiant qui souscrit au contrat de bail et présente son reçu de versement ou preuve de paiement de la location.
- Une caution exigée à l'étudiant à la signature du contrat bail
- Le montant de la caution est de 50 000 FCFA remboursable à la fin du bail après déduction par 2iE du montant utilisé pour des éventuelles réparations de dégât sur la chambre ou les équipements mis à disposition. Aucun remboursement du montant de la location n'est possible, si le montant des réparations des dégâts équivaut à 80% de la caution (40 000 FCFA)
- Au moment de l'occupation de la chambre, la fiche de l'état des lieux de la chambre est remplie en présence de l'étudiant. Cette fiche sera présentée en fin de séjour pour le remboursement de la caution
- La sous location de chambre est strictement interdite,
- En cas permutation de chambre entre deux étudiants, l'administration doit être avisée.
- Des contrôles inopinés peuvent être opérés au cours du semestre, au cours cette opération la présentation du reçu de versement est obligatoire car il constitue l'élément de preuve.
- Tout étudiant qui occuperait de façon illégale une chambre se verra expulsé.
- Il est interdit d'héberger une tierce personne.
- L'étudiant logé est entièrement responsable de sa chambre et de l'équipement mis à sa disposition. Toute dégradation résultant du mauvais usage des

équipements sera à sa charge. Toute perte de clé se traduira par un remplacement de cylindre à la charge de l'étudiant.

- Pour des raisons de sécurité, toute restauration dans les chambres est absolument interdite. L'usage de réchaud électrique ou à gaz est strictement interdit dans les chambres.
- Toute entrave à ces dispositions entraînera la résiliation du contrat de location, sans remboursement des frais payés.

NB : Pour les étudiants résidants, une navette est prévue au cas où les cours ne sont pas faits sur le site de résidence.

10.2. La restauration

Les sites 2iE de Ouagadougou et Kamboinsé sont équipés de restaurants universitaires où les étudiants peuvent prendre leurs repas. La gestion de ces restaurants est assurée tout comme la gestion des chambres par un prestataire privé.
Le coût des repas, ainsi que les conditions d'accès, sont de la stricte responsabilité de ce prestataire. Le règlement des repas se fait directement par l'étudiant aux tarifs et conditions spécifiées par ce dernier. Les horaires de service sont affichés à l'entrée des restaurants. Aucun matériel (ni nourriture) ne doit sortir du restaurant.

10.3. La santé

10.3.1. Le régime d'assurance maladie

Tous les étudiants régulièrement inscrits doivent souscrire à une assurance « maladie ». Ils peuvent bénéficier, s'ils le souhaitent, des conditions collectives proposées par 2iE. Les frais de maladie (produits pharmaceutiques, soins…) sont remboursés dans les conditions contractuelles de l'assurance et peuvent varier d'une année sur l'autre en fonction de l'application du bonus-malus contractuel.
Les étudiants qui souscrivent à la police d'assurance collective proposée par 2iE, doivent s'acquitter de l'intégralité des frais y afférents.

10.3.2. Le service santé et hospitalisation

2iE met à la disposition des étudiants une infirmerie sur chaque site pour assurer les soins courants et de première nécessité. Un dossier médical est ouvert à l'infirmerie pour chaque étudiant. Le nom de la personne à prévenir en cas d'accident figure dans ce dossier.

Tout étudiant doit s'adresser à l'infirmerie en cas de problème de santé. Si besoin l'étudiant sera envoyé en consultation dans les services spécialisés des hôpitaux ou des centres médicaux du Burkina Faso agréés par l'assurance.

Tout étudiant dont l'état de santé nécessite un repos médical devra produire à cet effet un certificat médical délivré par le service médical de 2iE ou par le médecin traitant.

Les étudiants devront respecter les règles et modalités du contrat d'assurance maladie.

10.3.3. L'évacuation sanitaire

L'assurance ne prévoit pas d'évacuation sanitaire et ce conformément à la police proposée par 2iE.

En cas d'évacuation sanitaire les frais sont totalement à la charge de l'étudiant.

10.4. Le transport

Des navettes effectuent quotidiennement aux jours ouvrés, le trajet entre les campus 2iE de Ouagadougou et Kamboinsé pour le transport du personnel.

Dans la mesure des possibilités et sans engagement sur la fréquence et la durée, 2iE peut mettre en place en fonction des besoins pédagogiques le transport d'un site à un autre ; dans ce cas, les étudiants sont tenus de se conformer aux consignes de sécurité concernant la circulation des véhicules automobiles et aux limites de la mission.

Tout autre déplacement personnel est entièrement à la charge des étudiants et de leur famille. En l'absence d'un chef de mission, le chauffeur est le seul responsable du véhicule affecté au transport des étudiants.
2iE n'a pas d'obligation d'assurer le transport des étudiants non résidants entre les campus de Ouagadougou et de Kamboinsé.

10.5. Le courrier

Le courrier personnel des étudiants pourra être reçu à l'adresse suivante :
Nom et prénoms de l'étudiant Institut 2iE
Comité des étudiants
Rue de la Science 01 BP 594 OUAGADOUGOU 01
BURKINA FASO

10.6. La bibliothèque

Les heures d'ouverture des bibliothèques de 2iE sont affichées à l'entrée de ces entités. Les étudiants sont tenus de respecter les règles de fonctionnement des bibliothèques qui sont portées à leur connaissance. Ils sont pécuniairement responsables des dégradations et pertes des documents empruntés.

10.7. L'Informatique

L'ordinateur est un outil de travail indispensable pour suivre les formations de 2iE; il est recommandé à chaque étudiant de s'en procurer à ses frais ; 2iE ne fournit pas d'ordinateurs personnels aux étudiants.

Des salles informatiques communes sont disponibles sur les campus et accessibles à tous les étudiants ; ces salles sont équipées de postes informatiques fixes disposant d'accès Internet permanent par câble.

L'infrastructure informatique de 2iE offre également des accès Wifi accessibles aux étudiants sur les deux sites. Toutefois la couverture wifi n'est que partielle. 2iE ne garantit pas un accès wifi haut débit sur tout le périmètre des deux campus.

Chaque étudiant régulièrement inscrit reçoit un compte informatique personnel lui permettant l'accès aux services réseaux offerts : adressage IP, Internet, Intranet, messagerie d'entreprise, PMB (portail documentation).

L'utilisation des salles informatiques ainsi que l'usage général du système et services informatiques 2iE sont règlementés et régis par la «Chartre du bon usage des Ressources Informatiques et Audio Visuelles de 2iE».

Chaque étudiant est tenu de signer et respecter cette charte ainsi celle qui régit les «règles de bonne conduite», sans quoi il s'expose à des sanctions.

10.8. L'organisation d'activités sportives et culturelles

Sous la responsabilité de l'Association des étudiants de 2iE et avec l'accord de l'administration, les étudiants peuvent organiser à l'intérieur ou à l'extérieur de 2iE des activités sportives et culturelles. La gestion des infrastructures, et des équipements, y compris la piscine du campus de Kamboinsé mis à la disposition des étudiants sur les

deux campus est sous la responsabilité de l'Association des étudiants. La propreté des espaces culturelles, kiosques et de jeu incombe aux étudiants.
L'utilisation, l'occupation des équipements et infrastructure doit faire l'objet d'une demande écrite adressée au responsable de l'équipement ou de l'instructeur.

10.9. Les sorties de terrain

Les étudiants peuvent être amenés à effectuer des activités de terrain dans le cadre des activités de formation (visites de sites techniques, voyages d'étude, sorties dans le cadre de projets ou mémoire) ; à l'occasion de ces déplacements, la restauration est à la charge des étudiants.

10.10. L'affichage d'information

Des tableaux d'affichage sont prévus sur chacun des sites pour l'information des étudiants; ces tableaux d'affichage sont localisés dans les entités du service central de la scolarité et au Service des Admissions.

L'Intranet 2iE (http://intranet.2ie-edu.org) est également un moyen de diffusion des informations aux étudiants à travers les différents sites des directions d'activités. Les étudiants disposent d'un espace (Espace Etudiant) pouvant être utilisé à cet effet ; l'administration de cet espace est confiée au l'Association des étudiants sous le l'encadrement de la Direction du Système d'Information de 2iE.

Au titre des services informatiques offerts, chaque étudiant bénéficie d'un compte de messagerie avec une adresse email liée au domaine 2ie-edu.org ; toutes les informations officielles aux étudiants sont prioritairement communiquées sur ces adresses ou les listes de diffusion associées.

Il est de la responsabilité des étudiants de se tenir informés et de les consulter régulièrement les supports d'informations cités.

L'usage de la messagerie de 2iE et de ses domaines est strictement réservé aux besoins des études et de la vie sur les campus. Il est formellement interdit d'organiser des débats politiques ou de passer des messages de haine ou de polémique sur la messagerie de 2iE.

11- FRAIS DE SCOLARITE ET ECHEANCIER DE PAIEMENT

Les frais de scolarité et les échéances de paiement sont révisés chaque année et sont publiés sur le site web et l'intranet.

Tout étudiant en retard de paiement de ces frais selon l'échéancier publié se verra refuser la participation aux activités pédagogiques (cours, TD, examens, soutenances, etc.).

11.1. Les bourses et les comptes bancaires

2iE ne dispose aucune bourse et n'est pas tenu de faire des avances aux étudiants titulaires d'une bourse allouée par les Etats, des entreprises ou partenaires techniques et financiers. Dans la limite des accords conclus avec ses partenaires et en fonction des fonds disponibles les frais de scolarité et/ou de des bourses de subsistance peuvent être accordés partiellement ou totalement à des étudiants. Les conditions d'attribution sont spécifiques à chaque projet et selon les termes de l'accord avec le partenaire. Les bourses de subsistance seront dans ce cas payées par semestre et par virement bancaire à l'étudiant.

Aucune bourse, indemnité ou avance ne peut être versée directement à la «caisse» de 2iE. Les étudiants boursiers devront obligatoirement ouvrir un compte à Bank Of Africa (BOA) et ce, quel que soit l'origine de la bourse.
Un accord a été passé avec cet établissement bancaire afin que ces ouvertures et tenues de comptes soient sans frais.
Les étudiants doivent prendre toutes les dispositions pour l'ouverture de leurs comptes à leurs arrivées.

12- LE DIALOGUE PRIVILEGIE

12.1. Le médiateur

Le rôle de médiateur est d'assister la Direction générale dans la prévention et le règlement des litiges et conflits qui peuvent naître entre l'administration, le personnel et les étudiants, d'amener les parties à discuter de leurs intérêts plutôt qu'à défendre leurs positions, et ce, pour leur permettre de négocier une entente mutuelle avantageuse.

Le médiateur ramène les discussions sur les questions principales et facilite les communications.

Le médiateur :

- est impartial,
- est respectueux envers toutes les parties,
- rencontre avant la médiation les parties et leurs représentants séparément, en personne ou par téléphone, pour discuter de leur point de vue.

L'Identité et le contact du médiateur sont fournis aux étudiants par la direction.

12.2. Cellule « Accueil, Intégration, Orientation et Ecoute des étudiants»

Il est créé au sein de l'Institut 2iE une Cellule «Accueil, Intégration, Orientation et Ecoute des étudiants» placée sous l'autorité du Chef du Service de la Scolarité et Vie Etudiante (CSSVE). Elle est composée des représentants du comité des étudiants et des membres du personnel de 2iE. Elle est chargée :

1. de mettre en place un environnement susceptible de favoriser l'épanouissement et le développement personnel de l'étudiant en étroite relation avec les différentes directions de 2iE et l'Association des étudiants (AE) ;

2. d'assurer une fonction d'accueil et d'intégration des nouveaux étudiants ;

3. de créer les conditions du développement d'une culture d'école tout au long de la formation ;

4. de favoriser la cohésion sociale des étudiants et leur sentiment de coresponsabilité et d'appartenance à 2iE ;

5. de créer les conditions de la construction d'un réseau d'étudiants et d'alumni fort et dynamique ;

6. de créer les conditions de la construction de relations professionnelles efficientes étudiants/enseignants et étudiants/administration ;

7. de promouvoir l'interculturalité dans toutes les activités étudiantes ;

8. d'assurer une fonction d'écoute et de conseil aux étudiants dans la gestion de leurs problèmes (académique, social, financier, santé, intégration, etc.) et dans la construction de leur projet d'étude et de leur projet professionnel ;

9. de prévenir l'échec de l'étudiant à travers le suivi, l'écoute, le conseil et le tutorat

Les membres de la cellule sont : Un (1) coordonnateur, Deux (2) représentants des Chefs de département, Deux (2) représentants du corps enseignants, Un (1) représentant par direction d'activités, Un (1) représentant de l'infirmerie, Deux (2) représentants de l'Association des étudiants 2iE désignés par le bureau, Un représentant des étudiants de la FPL.

12.3. Les associations

12.3.1 L'association des étudiants et étudiantes de 2iE, Bureau des Elèves

Tous les étudiants sont membres de l'Association des étudiants de 2iE. L'adhésion est obligatoire et une cotisation de 10.000F est exigée lors de la première inscription. Elle est due une fois pour tout le cursus de l'étudiant à 2iE. Le rôle de l'Association des Etudiants de 2iE est d'assurer un dialogue constructif entre les étudiants et les départements ou la direction générale, dans le but de résoudre les difficultés courantes pouvant être rencontrées en cours d'année. L'AE-2iE représente également les étudiants lors des réunions statutaires de 2iE selon les dispositions statutaires. L'AE-2iE est constitué en un bureau élu à bulletin secret, dénommé Bureau des Etudiants. Le Bureau des étudiants doit également jouer le rôle de mobilisation des étudiants pour participer dans la vie académique et les évènements scientifiques et techniques organisés par 2iE comme l'organisation des Journées Entreprises 2iE, les conférences, les salons d'étudiants (sur site ou hors site de 2iE) et ateliers scientifiques etc. Le bureau d'étudiant doit favoriser la vie associative à 2iE. Il doit notamment contribuer à prévenir et à résoudre les tensions entre étudiants, entre groupes d'étudiants et entre étudiants et la direction, le corps enseignant et le personnel administratif et technique.

12.3.2 L’association des femmes élèves, ingénieurs et stagiaires de 2iE (AFEIS)

L’Association des Femmes Elèves, Ingénieures et Stagiaires de 2iE (AFEIS), regroupe plusieurs nationalités autour d’un objectif commun : participer à une plus forte scolarisation des jeunes filles africaines. Ainsi, les jeunes élèves ingénieures mettent l’accent sur la sensibilisation des parents sur la nécessité de scolariser les jeunes filles et le suivi des jeunes filles en leur faisant découvrir les métiers liés aux formations 2iE. L’AFEIS s’attèle à amoindrir la sous-représentativité des femmes dans les écoles et les fonctions d’ingénieurs.

13- L'INSERTION ET L'OUVERTURE SUR LE MONDE PROFESSIONNEL

2iE est attaché à faciliter l'insertion de ses étudiants dans la vie professionnelle. Des cours de Technique de Recherche d'Emploi (TRE) sont organisés à l'intention des étudiants afin de les doter des outils nécessaires pour rechercher un premier stage ou un emploi avec les meilleures chances de succès. Enfin, les étudiants ont accès à une liste d'entreprises ayant embauchés ou accueilli des étudiants en stage par le passé.

13.1. Les Journées Entreprises

Chaque année sont organisées à l'attention des étudiants, et en partie par eux-mêmes, les Journées Entreprises où les professionnels viennent présenter leurs métiers, rencontrer leurs futurs collaborateurs, proposer des offres d'emplois et de stages…

Pour cela la participation des étudiants dans leur organisation est cruciale. La participation des étudiants aux journées entreprises est coordonnée par le bureau des étudiants et le Technopole de 2iE.

Les Journées Entreprises sont un événement annuel, commencé en 2005 et qui se renforce d'année en année pour devenir incontournables aux acteurs de la vie économique et sociale dans les secteurs qui intéressent les ingénieurs 2iE. Ce sont à chaque manifestation plus de 1500 participants ainsi qu'environ 100 entreprises et ONG qui viennent alimenter et saisir les opportunités offertes par ce forum international.

Se faire recruter, nouer des contacts avec de futurs employeurs, échanger, communiquer sont autant de possibilités qui s'offrent à vous au cours de cet événement désormais reconnu sur la scène internationale.

Au programme : un forum emploi, des présentations individualisées d'entreprises en plénière, une table ronde dans les cœurs de métier de 2iE. Temps forts plébiscités par tous, vous retrouverez également le concours de création d'entreprise des étudiants, l'espace d'exposition couvert ainsi que des conférences / formations animées par les entreprises.

La présence et l'implication de tous les étudiants, sous la coordination du Bureau des Etudiants, est chaque année nécessaire à la réussite de cet événement.

13.2. La junior entreprise

La Junior Entreprise de 2iE créée a été créé en 2007 ; elle fonctionne comme un bureau d'études. Ce bureau dont les membres sont sélectionnés sur la base d'un appel à candidatures, coordonne la réponse aux sollicitations des partenaires ou à des appels d'offre. Le bureau est chargé de diffuser aux étudiants de 2iE les projets et de mettre en en compétition les propositions que tout groupe d'étudiant de 2iE peut lui adresser. Afin d'assurer la qualité et la faisabilité des travaux, chaque équipe sélectionnée pour répondre à une sollicitation extérieure est coordonnée par un Conseil de suivi composé de professionnels, enseignants chercheurs ou intervenants à 2iE.

La Junior Entreprise représente une ouverture vers le monde professionnel et celui de l'entreprenariat. Elle permet aux futurs entrepreneurs de mettre leur dynamisme et leur capacité d'innovation au service des entreprises. Depuis sa création, la Junior Entreprise a acquis une expérience conséquente à travers des réalisations conséquentes. Elle offre à ses animateurs et participants des clés pour s'intégrer rapidement sur le marché du travail. Pour contacter l'équipe de la Junior Entreprise 2iE : junior.entreprise@2ie-edu.org

14- POLITIQUE DE LUTTE CONTRE LE HARCELEMENT SEXUEL

Le harcèlement sexuel est une forme de violence courante pouvant causer des préjudices psychologiques persistants. Les cibles sont aussi bien des femmes que des hommes, mais des preuves ont montré que le harcèlement sexuel vise principalement les femmes. Dans une étude réalisée en 2010 au Nigeria, 70% des femmes diplômées d'un échantillon d'établissements d'enseignement supérieur ont déclaré avoir été victimes de harcèlement sexuel, les principaux auteurs étant des camarades de classe et des enseignants.

C'est pourquoi, l'Institut International d'ingénierie de l'Eau et de l'Environnement (2iE) s'est engagé à créer et à maintenir une communauté dans laquelle toute personne qui participe à la vie de l'Institut, aussi bien d'un point de vue académique, scientifique, administratif, qu'estudiantin, le fasse dans un environnement exempt d'intimidation, d'exploitation et d'abus. À ce titre, l'Institut cherche à créer une atmosphère de travail et d'étude dans laquelle tout le monde doit être traité avec respect et dignité. Pour ce faire, il a cherché à se doter de la présente politique de lutte contre le harcèlement sexuel qui doit être défini de manière à inclure les actes, pratiques et comportements constituant des abus et/ou des agressions sexuelles pouvant se produire dans le cadre de la portée de la présente définition de la politique de l'Institut à l'égard des membres de la Communauté de l'Institut. La finalité de cette politique étant de protéger les éventuelles victimes et de prévenir les situations désagréables qui risquent de décrédibiliser les instituts d'enseignements supérieurs comme le Centre d'Excellence Africain 2iE (CEA-2iE) qui se doit de rester une référence à tout point de vue.

Pour saisir la portée de la présente politique, il est important de souligner que tout acte de représailles, d'ingérence ou de toute autre forme de représailles, directes ou indirectes, de la part des employés ou des étudiants de l'Institut contre un étudiant ou un employé pour avoir soulevé des préoccupations couvertes par la présente politique constitue également une violation de cette politique.

14.1. Objectifs

14.1.1. Objectif général

L'objectif de cette politique est de s'opposer fermement au harcèlement et aux abus sexuels sous quelque forme que ce soit et d'informer de la tolérance zéro à l'égard de toute conduite qui peut être interprétée comme du harcèlement sexuel ou de l'abus sexuel au sein de l'Institut 2iE.

14.1.2. Objectifs spécifiques

Les objectifs spécifiques de la politique sont de :

- Prendre des mesures pour prévenir le harcèlement et les abus sexuels au sein de l'Institut ;
- Répondre rapidement et efficacement aux signalements de harcèlement et d'abus sexuels au sein de l'Institut.
- Administrer les mesures disciplinaires appropriées lorsqu'une infraction est constatée comme le prévoit la présente politique.

14.2. Définitions

Dans cette section sont définis des mots ou des termes en rapport avec le harcèlement sexuel en s'appuyant sur des exemples.

Le harcèlement sexuel est une interaction entre les personnes de sexe opposé ou du même sexe caractérisée par :

a) des avances sexuelles importunes ;

b) des demandes de faveurs sexuelles non désirées ;

c) La conduite ou le comportement verbal ou physique de nature sexuelle d'un membre de l'Institut.

Il est important de souligner que cette interaction vise :

i. la soumission à une conduite faite explicitement ou implicitement comme condition d'un emploi ou de la participation d'une personne à un programme ou une activité éducative ;

ii) La soumission ou le rejet d'un tel comportement par une personne est utilisé comme motif implicite pour influencer les décisions la concernant ;

Comme conséquence sur la victime :

iii) Une telle conduite a pour effet d'entraver de façon déraisonnable le rendement académique ou professionnel d'une personne, ou de créer un environnement éducatif ou professionnel intimidant, hostile ou offensant.

Peuvent également entrer dans la catégorie harcèlement sexuel :

L'abus de pouvoir : c'est lorsqu'un supérieur profite de sa position dominante pour arracher des faveurs sexuels en échange d'avantages liés au travail ou aux études (augmentation de salaire, promotion, notes plus élevées, possibilité de formation ou de bourse, etc.).

Pour déterminer s'il y a eu abus de pouvoir, il faut tenir compte des facteurs suivants : le présumé harceleur avait-il un pouvoir de supervision réel sur l'employé ? Le harceleur présumé a-t-il exigé des faveurs sexuelles en échange d'un avantage scolaire ou professionnel ?

L'environnement hostile : Lorsque le comportement sexuel importun, est suffisamment grave ou envahissant pour modifier les conditions d'éducation ou d'emploi pouvant être considéré par une personne raisonnable comme étant un environnement intimidant, hostile ou offensant. Ces circonstances peuvent comprendre la fréquence de la conduite, sa gravité et le fait qu'elle soit menaçante ou humiliante.

Parmi les autres définitions en rapport avec la situation de harcèlement sexuel, il y a le :

Plaignant : Une personne qui fait une allégation de harcèlement sexuel et qui dépose une plainte en vertu de cette politique.

Comité de lutte contre le harcèlement sexuel : est un groupe de travail mis sur pied par l'Institut pour s'occuper des questions de harcèlement sexuel et enquêter sur les griefs.

Membres de la communauté de l'Institut : ce sont tous les employés et étudiants de l'Institut.

Intimé(e) : Une personne dont la conduite présumée fait l'objet d'une plainte.

Politique : C'est le présent document.

14.3. Application et portée

La présente politique s'applique à tous les membres de la communauté de l'Institut 2iE. Il s'agit notamment des dirigeants et des employés de l'Institut, des étudiants et des personnes qui servent l'Institut à titre de mandataires et qui sont sous le contrôle de l'Institut dans tous ses locaux et installations, y compris les véhicules.

14.4. Comité de lutte contre le harcèlement sexuel : composition et fonctionnement

(i) Composition

Le Comité est composé de huit (08) personnes nommées parmi les membres de la communauté de l'Institut 2iE, composés d'employés et d'étudiants. Ils doivent faire preuve de retenue et savoir conserver le caractère confidentiel des dossiers qui leur sont confiés.

La parité entre les sexes doit être respectée dans le cadre de la composition du Comité.

(ii) Responsabilités et rôle du Comité de lutte contre le harcèlement sexuel

Le Comité s'occupera du harcèlement sexuel et des questions d'abus liées à la communauté de l'institut 2iE.

Le Comité de lutte contre le harcèlement sexuel aura les responsabilités et rôle suivants :

a) Éducation et formation : Le comité planifie et gère les programmes d'éducation et de formation de l'Institut sur le harcèlement sexuel. Les programmes devraient comprendre la diffusion à grande échelle de cette politique auprès de la communauté de l'Institut ; la fourniture de matériel éducatif pour promouvoir le respect de la politique ; la familiarisation avec celle-ci, avec les procédures locales de signalement ; ainsi que la formation d'autres membres du personnel de l'Institut.

b) Documentation : Le Comité doit tenir des dossiers sur les rapports de harcèlement sexuel et les mesures prises y compris des dossiers d'enquêtes, des résolutions volontaires et des mesures disciplinaires, le cas échéant.

(c) Rapports : Le comité prépare et soumet un rapport annuel sur ses travaux au Directeur Général.

d) Enquête : Le Comité doit traiter les plaintes particulières de harcèlement sexuel à travers des enquêtes conformément à la procédure de règlement des griefs décrites dans la présente politique.
e) Sanctions/actions disciplinaires : Le Comité doit définir et concevoir les sanctions ou les mesures disciplinaires appropriées à appliquer aux personnes qui enfreignent la présente politique.

a) La planification et la gestion des programmes d'éducation et de formation sur le harcèlement sexuel au sein de l'institut ;
b) La tenue d'un registre des signalements de harcèlement sexuel et les mesures prises en réponse ;
c) L'établissement et la soumission d'un rapport annuel au Secrétaire Général et/ou au Conseil de Direction.
d) Le traitement des plaintes spécifiques au harcèlement sexuel ;
e) Définition et conception des sanctions appropriées ou des mesures disciplinaires à appliquer à l'encontre des personnes qui enfreignent la présente politique.

(iii) Leadership

a) Le directeur général nomme le comité et désigne le président du comité. Lors de sa première réunion, le Comité nommera un vice-président et un secrétaire parmi ses membres. Le vice-président agit en l'absence du président et le secrétaire veille à ce que tous les comptes rendus des réunions et des délibérations du comité soient dûment tenus et documentés.
(b) Le président convoque les réunions ; enclenche les processus d'enquête et garantit de l'intégrité de toutes les procédures.
(c) Une cellule d'arbitrage, composé de cinq membres du comité de lutte contre le harcèlement sexuel, y compris un avocat, sera choisi par le comité pour statuer en son nom. Il y a parité entre les sexes dans la composition dudit comité.

iv) Qualités

Tous les membres du Comité de lutte contre le harcèlement sexuel doivent jouir d'une grande crédibilité, d'une grande sensibilité aux questions d'égalité entre les sexes et d'une grande compétence technique pour traiter les procédures de règlement des griefs.

v) Durée du mandat

Les membres du Comité ont un mandat de deux (2) ans, après quoi ils peuvent être nommés pour un nouveau mandat de deux (2) ans.

(vi) Examen de la politique

La présente politique pourra être revue tous les cinq (5) ans. Cette périodicité pourra être raccourcie en fonction de l'actualité et des circonstances spécifiées par le comité et les autres intervenants pertinents de la communauté de l'Institut 2iE.

14.5. Droits des différentes parties

14.5.1 Droits du/de la plaignant(e)

Tout membre de la communauté de l'Institut 2iE qui croit avoir été victime de harcèlement sexuel en violation de la présente politique est prié de poursuivre l'affaire et d'utiliser les procédures décrites dans la présente politique pour obtenir réparation. Le plaignant ne sera pas réprimandé, ne fera pas l'objet de représailles ou de discrimination de quelque manière que ce soit parce qu'il a déposé une plainte de bonne foi.

14.5.2 Droits de l'intimé(e)

Une personne contre laquelle une plainte est déposée est présumée innocente de l'accusation jusqu'à ce que le Comité ait conclu à sa culpabilité ou jusqu'à ce qu'il y ait eu un aveu de culpabilité de cette personne.

14.5.3 Droit à la représentation

Un(e) plaignant(e) et un(e) mis(e) en cause (intimé(e)) dans une affaire de harcèlement sexuel ou d'abus sexuel ont le droit d'être représentés par une personne de son choix.

14.5.4 Fausses déclarations

Les personnes qui font des déclarations qui se révèlent intentionnellement fausses ou malveillantes, sans égard à la vérité, peuvent faire l'objet de mesures disciplinaires.

14.6. Promotion d'une politique de lutte contre le harcèlement sexuel

La promotion d'une politique de lutte contre le harcèlement sexuel passe par la diffusion d'informations sur la politique à l'attention de toute la communauté de l'Institut 2iE et par la formation et le développement des capacités des membres du comité de lutte contre le harcèlement sexuel.

14.6.1 Diffusion d'informations sur la politique en matière de harcèlement sexuel

Le présent document de politique sera publié et distribué sans frais à tous les membres de la communauté de l'Institut. Dans la mesure du possible, il doit être placé à des endroits bien en vue, dans toutes les facultés, départements, laboratoires, amphithéâtres et autres lieux publics. Il est également mis à la disposition du personnel nouvellement recruté et des étudiants nouvellement admis à l'Institut à travers le guide de l'étudiant.

14.6.2 Formation et développement des capacités

Tous les membres du Comité de lutte contre le harcèlement sexuel recevront une formation appropriée sur le harcèlement et les abus sexuels et sur la façon d'appliquer la présente politique et les procédures de règlement des griefs afin de s'acquitter de leurs fonctions de façon efficace.

Par son caractère multiculturel et international, le Centre d'Excellence 2iE (CEA-2iE), se doit d'être un leader dans les domaines de la formation, de la recherche et de l'innovation pour répondre aux Objectifs de développement durable de l'Afrique. Il ne doit donc pas être en marge des débats de la société et des actions qui visent à créer un climat de travail sain pour l'ensemble de sa communauté. C'est pourquoi il s'est doté de la présente politique de lutte contre le harcèlement sexuel. La mise en œuvre de cette politique sera un gage supplémentaire de sa capacité d'adaptation aux exigences contemporaines.

Fait à Ouagadougou le 09 septembre 2019

Pour la Direction Générale,
Le Directeur des Enseignements et Affaires Académiques

Pr Mahamadou KOITA

ANNEXES

Présentation de la formation en Eau et Assainissement

Programme Master Eau et Assainissement (EA) / 2iE

SEMESTRE	UNITE D'ENSEIGNEMENT	ECTS	SEMESTRE	UNITE D'ENSEIGNEMENT	ECTS
SEMESTRE 7 (Master 1)	Mathématiques 5	5	SEMESTRE 8 (Master 1)	Assainissement liquide 2	9
	Mathématiques informatique 3	5		Pollution	6
	Assainissement liquide 1	7		Assainissement solide	8
	Développement durable	3		Management des organisations 2	2
	Entreprenariat 2	5		Management de projet 1	2
	Langue 7	3		Langue 8	3
	Méthodologie de la recherche	2			
TOTAL CREDITS SEMESTRE 7		30	TOTAL CREDITS SEMESTRE 8		30
SEMESTRE 9 (Master 2) (option Management de l'environnement)	Management de l'environnement	5	SEMESTRE 9 (Master 2) (option Qualité hygiène sécurité Environnement)	Qualité hygiène sécurité Environnement	5
	Gestion et valorisation des déchets	5		Gestion et valorisation des déchets	5
	Management des organisations	3		Management des organisations	3
	Management des projets 2	2		Management des projets 2	2
	Professionnalisation 3	2		Professionnalisation 3	2
	Stage	3		Stage	3
	Projet de fin d'études	10		Projet de fin d'études	10
TOTAL CREDITS SEMESTRE 9		30	TOTAL CREDITS SEMESTRE 9		30
SEMESTRE 10 (Master 2)	Mémoire de fin d'études Stage en entreprise				30
TOTAL CREDITS SEMESTRE 10					30

Direction des Enseignements et des Affaires Académiques (DEAA) / 2iE

Institut International d'Ingénierie de l'Eau et de l'Environnement - Rue de la science - 01 BP 594 Ouagadougou 01 - Burkina Faso
Tél. (+226) 25 49 28 00 - Fax. (+226) 25 49 28 01 - Email. 2ie@2ie-edu.org - Site. www.2ie-edu.org

© Fondation 2iE avril 2013 - Direction des Enseignements et des Affaires Académiques - 2018 - Crédits photos : Fondation 2iE

2iE Institut International d'Ingénierie

Ingénieur 2iE
Master en Ingénierie

Eau & Assainissement (EA)

www.2ie-edu.org

Objectifs de formation

Former des cadres hautement qualifiés capables de comprendre, d'analyser les besoins, de planifier, de mettre en oeuvre et de gérer les programmes d'eau et d'assainissement en s'appuyant sur des outils et approches innovants.

Débouchées

Société de service d'eau et d'assainissement
Ingénieur d'études , Ingénieur de travaux Responsable qualité, Responsable d'exploitation , Directeur technique

Entreprises, Bureaux d'Etudes
Ingénieur de travaux, Ingénieur d'études , Responsable qualité , Responsable d'exploitation , Directeur technique , Manager

Secteur public
Chargé d'étude et de planification, Superviseur, Responsable de division, Directeur, Chef de mission, Ingénieur de services techniques

ONG et Collectivités
Responsable de projet,
Responsable logistique,

Poursuite des études/Doctorat
Enseignant
Chercheur
Enseignant/chercheur
Directeur Recherche & Dévelopement dans le privé

Compétences visées

Compétences techniques

Maîtriser les techniques du traitement des eaux (potabilisation, euax usées) et des déchets solides, Prévoir les traitements adaptés aux contaminations spécifiques, Concevoir, dimensionner et gérer les ouvrages et réseaux d'assainissement , Concevoir, dimensionner et gérer les ouvrages et réseaux de distribution d'eau potable, Réaliser des évaluations environnementales de projets de développement

Compétences managériales et entrepreneuriales

Elaborer un plan d'affaires/plan de développement d'une entreprise, plan stratégique, projet et dossier de recherche de financement, dossier de soumission aux marchés, analyse financière pour une prise de décision d'investissement, innover, créer, rechercher, sélectionner, traiter de l'information scientifique, manager une équipe de projet, identifier une opportunité d'affaire, mobiliser ressources et moyens, travailler dans un contexte international, s'auto évaluer

Compétences en Recherche et Développement

Recherche et développement de procédés génériques et de solutions énergétiques innovantes

Programme Bachelor / 2iE

SEMESTRE	UNITE D'ENSEIGNEMENT	ECTS
SEMESTRE 1 (Licence 1)	Mathématique 1	6
	Physique 1	5
	Science de la et de la terre	6
	Topographie - Dessin Technique 1	6
	Outils de la réussite 1	4
	Langues 1	3
TOTAL CREDITS SEMESTRE 1		30
SEMESTRE 3 (licence 2)	Mathématiques 3	4
	Topographie dessin technique 3	6
	Génie civil 1	7
	Traitement des eaux de consommation 1	3
	Langue 3	3
	Professionnalisation 1	2
	Management des organisations 1	5
TOTAL CREDITS SEMESTRE 3		30
SEMESTRE 5 (licence 3)	Mathématique informations 1	5
	Ecosystème	4
	Assainissement 2	9
	Génie des procédés	4
	Traitement des eaux de consommation 2	5
	Langue 5	3
TOTAL CREDITS SEMESTRE 5		30

SEMESTRE	UNITE D'ENSEIGNEMENT	ECTS
SEMESTRE 2 (Licence 1)	Mathématique 2	7
	Physique 2	7
	Topographie - Dessin Technique 2	4
	Hydraulique Générale	7
	Outils de la réussite 2	2
	Langues 2	3
TOTAL CREDITS SEMESTRE 2		30
SEMESTRE 4 (licence 2)	Mathématiques 4	5
	Irrigation 1	7
	Alimentation en eau des populations	5
	Génie électrique	2
	Assainissement 1	6
TOTAL CREDITS SEMESTRE 4		30
SEMESTRE 6 (licence 3)	Mathématique informations 2	6
	Assainissement 3	9
	Langue 6	3
	Entreprenariat 1	2
	Stage	3
	Projet de fin de cycle	7
TOTAL CREDITS SEMESTRE 6		30

Niveaux d'entrée et conditions d'admission

Le Master en Eau et Assanissement est ouvert aux candidats titulaires d'un : Baccalauréat scientifique et technique (C, D, E, F, S..) pour une inscription en 1ère année Bachelor (durée des études : 5 ans). Diplôme universitaire scientifique ou technique (BAC+2), d'une licence ou tout autre diplôme équivalent pour une inscription en 3ème année Bachelor en science (durée des études : 3 ans). Maîtrise scientifique, diplôme d'ingénieur des travaux, ou tout autre diplôme équivalent pour une inscription en 1ère année Master (durée des études : 2 ans. La sélection se fait sur étude de dossier suivant le nombre de places disponibles par classe et par session.

Frais d'inscription

Niveau	Tarif Famille (en francs CFA)	Tarif Entreprise / Etat (en francs CFA)
Bachelor 1	1 300 000	1 700 000
Bachelor 2	1 800 000	2 100 000
Bachelor 3	1 800 000	2 100 000
Bachelor 3 (admission directe)	1 900 000	2 300 000
Master 1	2 500 000	3 500 000
Master 2	2 500 000	3 500 000

Frais supplémentaires (en francs CFA) :
> Droits d'inscription : 100 000 F pour le cycle Bachelor et 150 000 F pour le cycle Master
> TOEFL/TOEIC en Master 1ère année : 25 000 F
> Assurance : 200 000 F

Présentation de la formation en Génie Civil et Hydraulique (GCH)

Programme Master Génie Civil et Hydraulique (GCH) / 2iE

SEMESTRE	Unités d'Enseignement	ECTS
SEMESTRE 7 (Master 1) Génie Civil et Hydraulique (GCH)	Mathématiques	5
	Mathématique informatique 4	5
	Génie Civil	7
	Géotechnique appliquée	4
	Management des Entreprises 3	6
	Langues 7 (Anglais 7)	3
	Stage	p.m.
TOTAL CREDITS SEMESTRE 7		30
SEMESTRE 8 (Master 1) GCH / Bâtiment (BAT)	Méthodologie de la Recherche	2
	Gestion responsable de l'entreprise	2
	Management de projet 1	2
	Civilisation chinoise et Taïwanaise	3
	Langue 8	3
	Calculs de structure	4
	Dimensionnement des Structures	6
	Génie climatique	8
TOTAL CREDITS SEMESTRE 8		30
SEMESTRE 9 (Master 2) GCH / IRH	Conduite de chantier	5
	Irrigation et drainage (choix 1)	5
	Mobilisation et modélisation des Eaux de surface (choix 2)	
	Mobilisation et modélisation des eaux souterraines (choix 3)	
	Réseaux Hydrauliques (choix 4)	
	Management des organisations 4	3
	Management des projets 2	2
	Civilisation chinoise et Taïwanaise	2
	Projets	13
	Stage	
TOTAL CREDITS SEMESTRE 9		30
SEMESTRE 9 (Master 2) GCH / ROA	Conduite de chantier	5
	Ponts et Ouvrages d'art	5
	Management des organisations 4	3
	Management des projets 2	2
	Civilisation chinoise et Taïwanaise	2
	Projets	13
	Stage	
TOTAL CREDITS SEMESTRE 9		30

SEMESTRE	Unités d'Enseignement	ECTS
SEMESTRE 8 (Master 1) GCH / Infrastructures et Réseaux Hydrauliques (IRH)	Méthodologie de la Recherche	2
	Gestion responsable de l'entreprise	2
	Management de projet 1	2
	Civilisation chinoise et Taïwanaise	3
	Langue 8 (Anglais 8)	3
	Mobilisation des eaux souterraines 1	6
	Hydraulique Agricole	8
	Hydrogéologie	4
TOTAL CREDITS SEMESTRE 8		30
SEMESTRE 8 (Master 1) GCH / Routes et Ouvrages d'Art (ROA)	Méthodologie de la Recherche	2
	Gestion responsable de l'entreprise	2
	Management de projet 1	2
	Civilisation chinoise et Taïwanaise	3
	Langue 8	3
	Calculs de structure	4
	Dimensionnement des Structures	6
	Routes et Réseaux	8
TOTAL CREDITS SEMESTRE 8		30
SEMESTRE 9 (Master 2) GCH / BAT	Conduite de chantier	5
	Batiment	5
	Management des organisations 4	3
	Management des projets 2	2
	Civilisation chinoise et Taïwanaise	2
	Projets	13
	Stage	
TOTAL CREDITS SEMESTRE 9		30
SEMESTRE 10 (Master 2) GCH	Mémoire de fin d'études Stage en entreprise	30
TOTAL CREDITS SEMESTRE 10		30

Direction des Enseignements et des Affaires Académiques (DEAA) / 2iE

Institut International d'Ingénierie de l'Eau et de l'Environnement - Rue de la science - 01 BP 594 Ouagadougou 01 - Burkina Faso
Tél. (+226) 25 49 28 00 - Fax. (+226) 25 49 28 01 - Email. 2ie@2ie-edu.org - Site. www.2ie-edu.org

© Fondation 2iE avril 2013 - Direction des Enseignements et des Affaires Académiques - 2018 - Crédits photos : Fondation 2iE

2iE Institut International d'Ingénierie

Ingénieur 2iE
Master en Ingénierie

Génie Civil et Hydraulique (GCH)

www.2ie-edu.org

Objectifs de formation

Former des ingénieurs polyvalents dotés de compétences très variées dans les domaines des bâtiments classiques et à Haute Qualité Environnementale (HQE), des routes, des ouvrages d'art, des barrages, des ouvrages côtiers, des infrastructures hydrauliques (réseaux d'approvisionnement en eau, d'assainissement des eaux usées, des eaux pluviales et des déchets solides) et des sciences managériales, capables d'intervenir depuis la phase de conception en passant par la phase d'exécution jusqu'à sa phase d'exploitation et sans oublier la maintenance, l'entretien et la déconstruction.

Débouchées

> Dans les domaines du Bâtiment, des Travaux Publics et des Infrastructures hydrauliques : En phase d'études : Ingénieur études conception, dimensionnement et maintenance, Ingénieur recherche et développement, Chef de projet d'études, Calculateur Béton Armé, Ingénieur-Architecte, Géomètre-topographe, Géotechnicien. En phase d'exploitation : Gestionnaire patrimoine bâti, Responsable maintenance, Responsable sécurité, Ingénieur Ponts et chaussées. En phase de réalisation : Chef de projet, Conducteur de travaux, Contrôleur des travaux, Géomètre-topographe.

> Dans le cas d'une poursuite d'études les débouchés sont les suivants : Master spécialisé, Doctorat dans la filière Génie civil et Infrastructures Hydrauliques (Bac +8)

Compétences visées

Compétences techniques

> Concevoir, réaliser, gérer et exploiter des infrastructures d'AEP, d'assainissement, pistes et routes en terre, ouvrages d'art associés (radiers, dalots, buses), barrages, ouvrages de captage d'eau souterraine et de surface, aménagements hydro-agricoles, ouvrages d'art, bâtiments, second œuvre, définir et organiser les opérations de maintenance.

Compétences managériales et entrepreneuriales

> Elaborer un plan d'affaires/plan de développement d'une entreprise, plan stratégique, projet et dossier de recherche de financement, dossier de soumission aux marchés, analyse financière pour une prise de décision d'investissement, innover, créer, rechercher, sélectionner, traiter de l'information scientifique, manager une équipe de projet, identifier une opportunité d'affaire, mobiliser ressources et moyens, travailler dans un contexte international, s'auto évaluer

Compétences en Recherche et Développement

> Recherche et développement de procédés génériques et de solutions énergétiques innovantes

Programme Bachelor / 2iE

SEMESTRE	Unités d'Enseignement	ECTS
SEMESTRE 1 (Licence 1)	Mathématique 1	6
	Physique 1	5
	Sciences de la vie et de la terre	6
	Topographie / Dessin Technique 1	6
	Outils de la réussite 1	4
	Langues 1 (Anglais 1)	3
TOTAL CREDITS SEMESTRE 1		30
SEMESTRE 3 (Licence 2)	Mathématiques 3	4
	Topographie - Dessin Technique 3	6
	Génie Civil 1	7
	Génie électrique	3
	Langue 3 (Anglais 3)	3
	Professionnalisation 1	2
	Management des organisations 1	5
TOTAL CREDITS SEMESTRE 3		30
SEMESTRE 5 (Licence 3)	Mathématiques - Informatique	5
	Mobilisation des eaux de surface 1	5
	Hydraulique appliquée	7
	Génie Civil 2	7
	Langue 5 (Anglais 5)	3
	Stage	3
TOTAL CREDITS SEMESTRE 5		30

SEMESTRE	Unités d'Enseignement	ECTS
SEMESTRE 2 (Licence 1)	Mathématique 2	7
	Topographie - Dessin Technique 2	4
	Hydraulique Générale	7
	Physique 2	7
	Outils de la réussite 2	2
	Langues (Anglais 2)	3
TOTAL CREDITS SEMESTRE 2		30
SEMESTRE 4 (Licence 2)	Mathématiques 4	5
	Irrigation 1	7
	Production des eaux de consommation	2
	Alimentation en eau des populations	5
	Assainissement 1	7
	Langues 4 (Anglais 4)	2
	Professionnalisation 2	2
TOTAL CREDITS SEMESTRE 4		30
SEMESTRE 6 (Licence 3)	Mathématiques - Informatique 2	6
	Génie Civil 3	7
	Projet de fin de cycle dans la spécialité	11
	Langues 6 (Anglais 6)	3
	Management des organisations 2	3
TOTAL CREDITS SEMESTRE 6		30

Niveaux d'entrée et conditions d'admission

Le Master en Génie Civil et Hydraulique est ouvert aux candidats titulaires d'un : Baccalauréat scientifique et technique (C, D, E, F, S...) pour une inscription en 1ère année Bachelor (durée des études : 5 ans). Diplôme universitaire scientifique ou technique (BAC+2), d'une licence ou tout autre diplôme équivalent pour une inscription en 3ème année Bachelor en science (durée des études : 3 ans). Maîtrise scientifique, diplôme d'ingénieur des travaux, ou tout autre diplôme équivalent pour une inscription en 1ère année Master (durée des études : 2 ans. La sélection se fait sur étude de dossier suivant le nombre de places disponibles par classe et par session.

Frais d'inscription

Niveau	Tarif Famille (en francs CFA)	Tarif Entreprise / Etat (en francs CFA)
Bachelor 1	1 300 000	1 700 000
Bachelor 2	1 800 000	2 100 000
Bachelor 3	1 800 000	2 100 000
Bachelor 3 (admission directe)	1 900 000	2 300 000
Master 1	2 500 000	3 500 000
Master 2	2 500 000	3 500 000

Frais supplémentaires (en francs CFA) :
> Droits d'inscription : 100 000 F pour le cycle Bachelor et 150 000 F pour le cycle Master
> TOEFL/TOEIC en Master 1ère année : 25 000 F
> Assurance : 200 000 F

Présentation de la formation en Génie Electrique et Energétique

Programme Master Génie Electrique & Energétique (GEE) / 2iE

SEMESTRE	Unités d'Enseignement	ECTS
SEMESTRE 7 (Master 1)	Mathématiques 5	5
	Mathématique - informatique 3	5
	Physique appliquée pour énergéticien	5
	Electrotechnique 2	5
	Méthodologie de la Recherche	2
	Entreprenariat 2	5
	Langues 7 (Anglais 7)	3
TOTAL CREDITS SEMESTRE 7		30
SEMESTRE 9 (Master 2) Option réseaux électriques	Ingénierie des réseaux électriques	5
	Exploitation et conduite des ouvrages	5
	Management des organisations 3	3
	Management de projet 2	2
	Professionnalisation 3	2
	Stage en entreprise	3
	Projet de fin d'étude	10
TOTAL CREDITS SEMESTRE 9		30
SEMESTRE 10 (Master 2)	Mémoire de fin d'études Stage en entreprise	30
TOTAL CREDITS SEMESTRE 10		30

SEMESTRE	Unités d'Enseignement	ECTS
SEMESTRE 8 (Master 1)	Energies renouvelables	7
	Climatisation	7
	Management de l'énergie	3
	Centrales électriques	6
	Management des organisations 2	2
	Management de projet 1	2
	Langue 8 (Anglais 8)	3
TOTAL CREDITS SEMESTRE 8		30
SEMESTRE 9 (Master 2) Option énergies Renouvelables	Conversion et stockage d'énergie	5
	Techniques des énergies renouvelables	5
	Management des organisations 3	3
	Management de projet 2	2
	Professionnalisation 3	2
	Stage en entreprise	3
	Projet de fin d'étude	10
TOTAL CREDITS SEMESTRE 9		30

Direction des Enseignements et des Affaires Académiques (DEAA) / 2iE

Institut International d'Ingénierie de l'Eau et de l'Environnement - Rue de la science - 01 BP 594 Ouagadougou 01 - Burkina Faso
Tél. (+226) 25 49 28 00 - Fax. (+226) 25 49 28 01 - Email. 2ie@2ie-edu.org - Site. www.2ie-edu.org

© Fondation 2iE avril 2013 - Direction des Enseignements et des Affaires Académiques - 2018 - Crédits photos : Fondation 2iE

2iE Institut International d'Ingénierie

Ingénieur 2iE
Master en Ingénierie

Génie Electrique & Energétique (GEE)

www.2ie-edu.org

Programme Master Génie Electrique & Energétique (GEE) / 2iE

Objectifs de formation

Former des ingénieurs polyvalents dotés d'un faisceaux de compétences multiples les domaines du génie électrique, du génie énergétique et des sciences managériales, capables d'intervenir depuis la phase de conception d'un projet énergétique jusqu'à sa phase d'exécution sans oublier la phase d'exploitation et le service après-vente (la maintenance, l'entretien et le démantèlement).

Débouchés

Dans le cas d'une activité professionnelle, le diplôme d'ingénieur 2iE en Génie électrique et énergétique offre de nombreux débouchés dans les domaines de l'énergétique et de l'environnement:

> Gestionnaire, auditeur

> Ingénieur d'études, de conception et maintenance

> Ingénieur conseil, chargé d'affaire

> Ingénieur études: conception et dimensionnement d'installations énergétiques (génie électrique, génie énergétique, génie climatique, solutions d'énergie renouvelables

> Ingénieur recherche et développement

> Chargé d'études en analyse environnementale

Dans le cas d'une poursuite d'études les débouchés sont les suivants :

> Master spécialisé

> Doctorat dans les filières du génie électrique et du génie énergétique (Bac +8)

Compétences visées

Compétences techniques

> Maitriser les techniques de production, de distribution et de conversion de l'énergie électrique ainsi que l'évaluation de la demande en énergie et du management de l'énergétique

> Concevoir, installer et gérer la maintenance des installations de génie climatique, de froid industriel et des systèmes à énergies renouvelables

> Assurer la conception, l'installation, la maintenance et le service après-vente en relation avec les systèmes électriques et énergétiques

Compétences managériales et entrepreneuriales

> Elaborer un plan d'affaires/plan de développement d'une entreprise, un plan stratégique, un projet et un dossier de recherche de financement

> Rédiger un dossier de soumission aux marchés

> Effectuer une analyse financière pour une prise de décision d'investissement

> Manager une équipe de projet

> Assurer le suivi administratif et financier d'un chantier d'électricité ou d'énergétique

> Conduire une négociation d'affaire

Compétences en Recherche et Développement

Rechercher et développer des procédés génériques et des solutions énergétiques innovantes

Les diplômes d'Ingénieurs de 2iE sont accrédités par la CTI – Commission française des Titres d'Ingénieurs.

Programme Bachelor / 2iE

SEMESTRE	Unités d'Enseignement	ECTS
SEMESTRE 1 (Licence 1)	Mathématique 1	6
	Physique 1	5
	Sciences de la vie et de la terre	6
	Topographie / Dessin Technique 1	6
	Outils de la réussite 1	4
	Langues 1 (Anglais 1)	3
TOTAL CREDITS SEMESTRE 1		30
SEMESTRE 3 (Licence 2)	Mathématique 3	4
	Sciences Industrielles pour ingénieur	5
	Théorie des circuits Electriques	3
	Technologie des systèmes électriques	4
	Electronique	4
	Langue 3	3
	Professionnalisation 1	2
	Organisation des organisation 1	5
TOTAL CREDITS SEMESTRE 3		30
SEMESTRE 5 (Licence 3)	Mathématiques – Informatique 1	5
	Electrification	6
	Maintenance industrielle	4
	Electrotechnique 1	6
	Technologie des systèmes frigorifiques	6
	Langue 5 (Anglais 5)	3
TOTAL CREDITS SEMESTRE 5		30

SEMESTRE	Unités d'Enseignement	ECTS
SEMESTRE 2 (Licence 1)	Mathématique 2	7
	Physique 2	7
	Hydraulique Générale	7
	Topographie - Dessin Technique 2	4
	Outils de la réussite 2	2
	Langues (Anglais 2)	3
TOTAL CREDITS SEMESTRE 2		30
SEMESTRE 4 (Licence 2)	Mathématiques 4	5
	Energétique	6
	Réseaux électriques BT internes	5
	Pompes	3
	Informatique industrielle 1	6
	Langues 4 (Anglais 4)	3
	Professionnalisation 2	2
TOTAL CREDITS SEMESTRE 4		30
SEMESTRE 6 (Licence 3)	Mathématiques - Informatique 2	6
	Informatique industrielle 2	9
	Entreprenariat 1	2
	Langues 6 (Anglais 6)	3
	Stage	3
	Projet de fin de cycle	7
TOTAL CREDITS SEMESTRE 6		30

Niveaux d'entrée et conditions d'admission

Le Master en Génie Electrique et Energétique est ouvert aux candidats titulaires d'un :

> Baccalauréat scientifique et technique (C, D, E, F, S...) pour une inscription en 1ère année Bachelor (durée des études : 5 ans).

> Diplôme universitaire scientifique ou technique (BAC+2), d'une licence ou tout autre diplôme équivalent pour une inscription en 3ème année Bachelor en science (durée des études : 3 ans).

> Maîtrise scientifique, diplôme d'ingénieur des travaux, ou tout autre diplôme équivalent pour une inscription en 1ère année Master (durée des études : 2 ans).

La sélection se fait sur étude de dossier suivant le nombre de places disponibles par classe et par session.

Frais d'inscription

Niveau	Tarif Famille (en francs CFA)	Tarif Entreprise / Etat (en francs CFA)
Bachelor 1	1 300 000	1 700 000
Bachelor 2	1 800 000	2 100 000
Bachelor 3	1 800 000	2 100 000
Bachelor 3 (admission directe)	1 900 000	2 300 000
Master 1	2 500 000	3 500 000
Master 2	2 500 000	3 500 000

Frais supplémentaires (en francs CFA) :

> Droits d'inscription : 100 000 F pour le cycle Bachelor et 150 000 F pour le cycle Master

> TOEFL/TOEIC en Master 1ère année : 25 000 F

> Assurance : 200 000 F

Logigramme de mise en stage

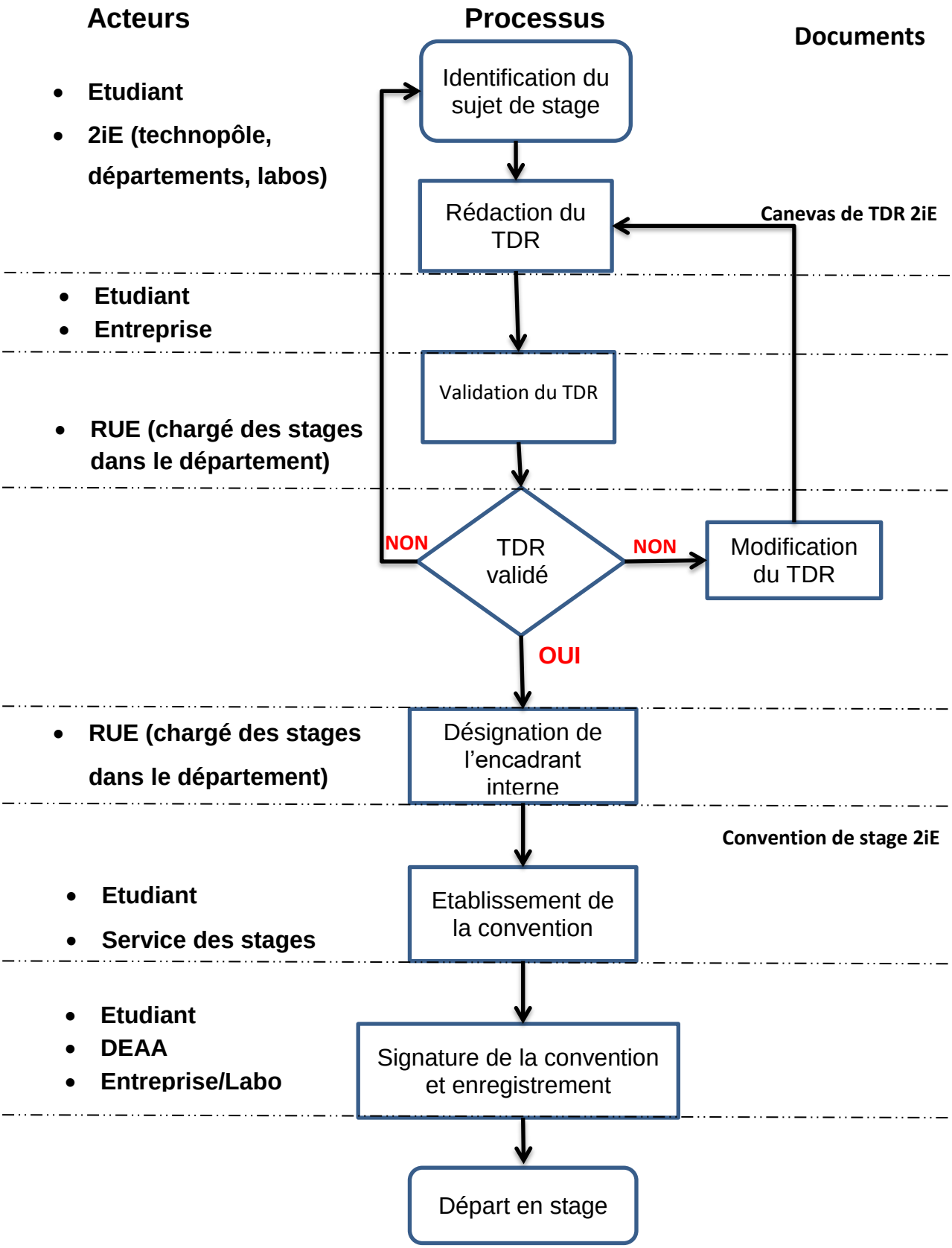

Logigramme de soutenance de Mémoire de fin de cycle Ingénieur

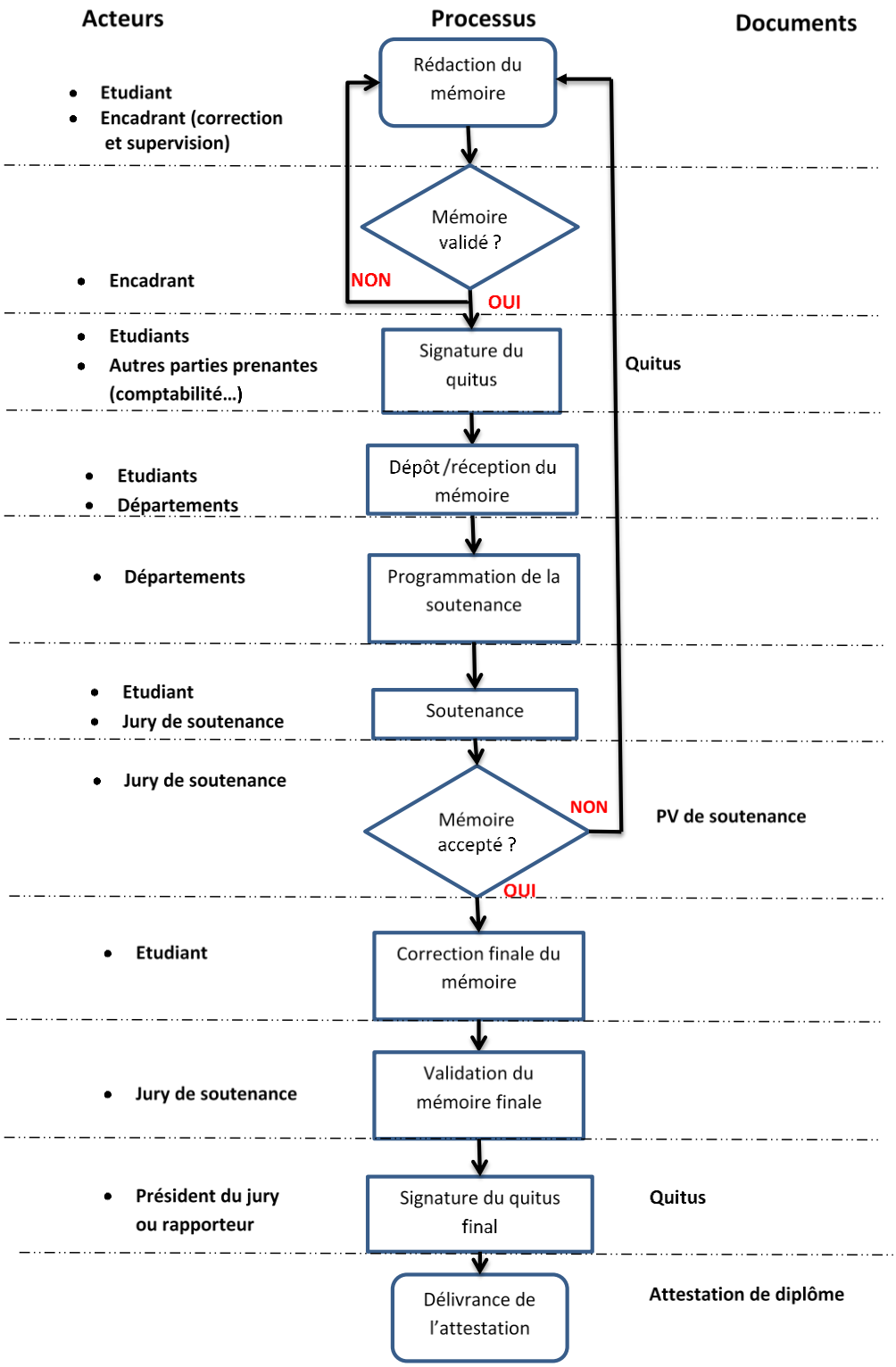

Logigramme pour la mobilité

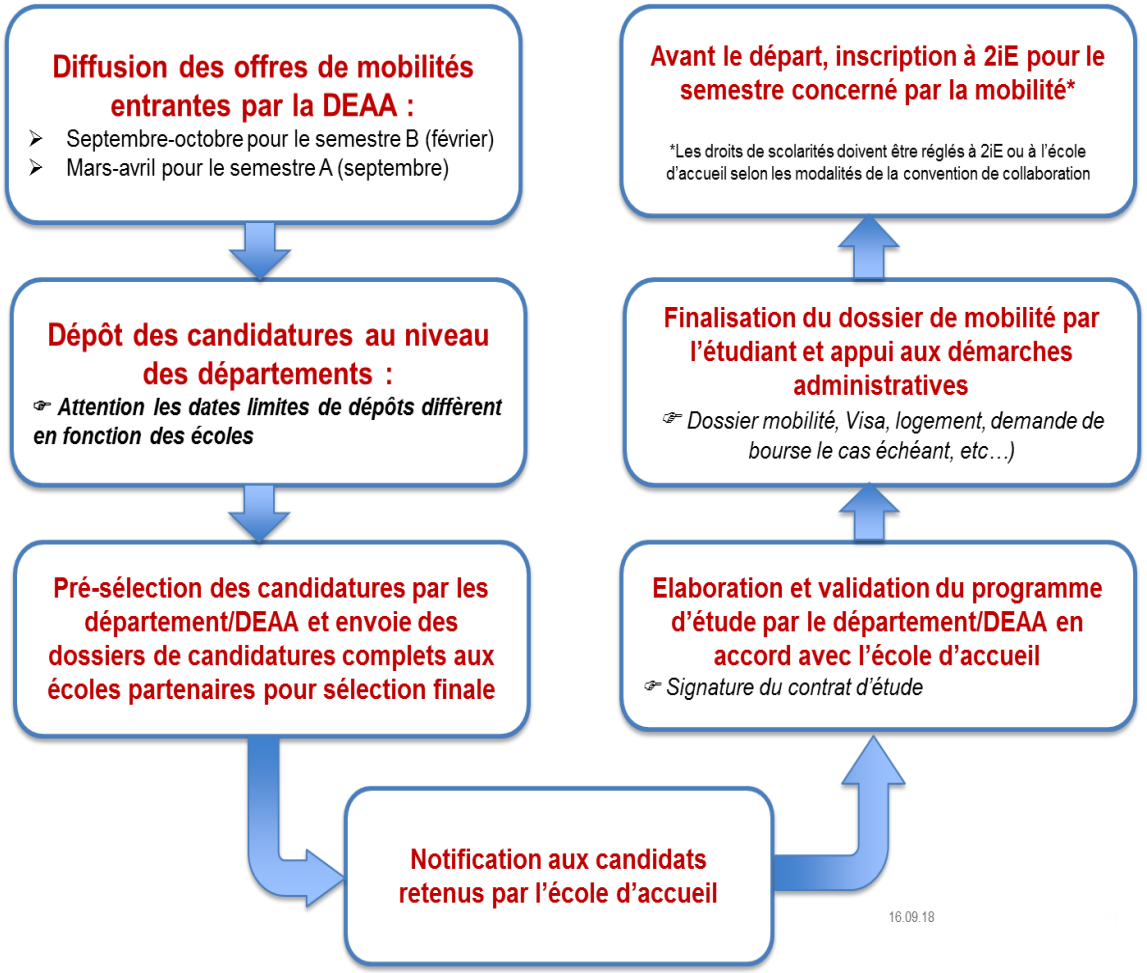

2iE : Organisation et contacts

2iE est une association internationale reconnue d'utilité publique, sans but lucratif, disposant d'un Accord de siège avec le Burkina Faso. Cet accord permet à 2iE de bénéficier du statut privilégié d'enclave diplomatique, qui facilite l'accueil des étudiants et enseignants-chercheurs issus d'une grande diversité de pays.
Il existe des règles de gouvernance spécifiques à un tel statut.

L'Assemblée générale de 2iE réunit :

- Les Etats membres : Bénin, Burkina Faso, Cameroun, Centrafrique, Congo, Côte d'Ivoire, Gabon, Guinée, Mali, Mauritanie, Niger, Sénégal, Tchad, Togo, Guinée Bissau, RDC
- Les partenaires institutionnels et financiers
- Les partenaires académiques et scientifiques
- Les entreprises du secteur privé

C'est l'Assemblée générale qui valide les orientations stratégiques de 2iE, et donne mandat au Conseil d'Administration pour mettre en œuvre ces orientations. C'est également l'Assemblée Générale qui vote les statuts et leur modification.
Mandaté par l'Assemblée générale, le Conseil d'Administration de 2iE, composé de 3 membres de chacun des collèges de l'AG, est chargé de garantir le bon fonctionnement de l'Institut, en permettant de mobiliser les ressources et moyens nécessaires et en contrôlant leur utilisation.
Le Conseil d'Administration est appuyé dans son action par sept (7) comités spécialisés : stratégique, audit, risque, étique, académique, emploi, vie étudiante.
Chacun de ces comités rassemble ses membres de manières régulières de manière à apporter des éclairages sur le contexte de 2iE et des outils d'aide à la décision au CA.
Le Conseil d'Administration oriente et contrôle l'action de la Direction générale, qui supervise le Secrétariat Général et l'ensemble des six (6) directions d'activités de 2iE.

Ces directions d'activités comprennent :

- Direction des Enseignements et des Affaires Académiques (DEAA)
- Direction de la Recherche (DR)
- Direction de l'Entrepreneuriat et de la formation (DEFC) 2iE
- Direction du Contrôle Financier et de la Comptabilité
- Direction des Services Généraux (DSG)
- Direction des Systèmes d'Information (DSI)

Code d'éthique de 2iE

Le Conseil d'Administration de 2iE du 24 mars 2011, tenu à Ouagadougou a adopté le Code d'Ethique relatif à la responsabilité managériale, à l'orthodoxie financière et la gestion des ressources humaines dans la mission de formation, de recherche et d'appui au développement.

Le présent Code a pour objet d'établir des règles de conduite applicables à toutes l'équipe du 2iE, à savoir aux :

- membres du Conseil d'Administration,
- membres des Comités,
- cadres, enseignants et chercheurs,
- étudiants,
- employés.

En vue de maintenir et de promouvoir l'intégrité, l'objectivité et la transparence de leurs fonctions de façon à préserver leur capacité d'agir au mieux des intérêts et de la mission de l'institut.

L'institut 2iE s'engage à veiller à ce que ses activités :

- Respectent les lois et règlements;
- Respectent les documents constitutifs en vertu desquels elle été constituées tels que ces documents ont pu être modifiés ; de même que les règlements et programmes qu'elle a adoptés et les contrats auxquels elle est impartie ;
- Poursuivent la mission et les objectifs qu'elle s'est donnés ;
- S'exercent dans le respect des personnes ;
- Soient conformes à des normes élevées d'intégrité ;
- Répondent à des critères supérieurs d'excellence.

1. Devoirs et obligations généraux

- Agir avec intégrité, indépendance, loyauté et bonne foi au mieux des intérêts de l'institut comme le ferait en pareilles circonstances une personne responsable et prudente.
- Agir au mieux des intérêts de 2iE et éviter toute situation de conflit entre l'intérêt de 2iE et son propre intérêt ou celui d'un tiers.
- Ne pas utiliser à son profit ou au profit d'un tiers, l'information obtenue dans l'exercice ou à l'occasion de ses fonctions. 2iE détient le droit de propriété des résultats ou produits émanant de l'exercice des fonctions de chacun.
- Organiser ses affaires personnelles de telle sorte qu'elles ne puissent nuire à l'exercice de ses fonctions.

- Refuser d'accepter ou convenir d'accepter un cadeau, un privilège ou une faveur d'une tierce personne, de façon directe ou indirecte.
- Se consacrer, en mobilisant ses talents, expériences, connaissances et relations à effectuer les tâches qui lui sont assignées dans le respect des agendas.
- Respecter tous les acteurs internes ou externes et travailler avec eux de manière équitable en toutes circonstances.
- Préserver l'environnement des sites de l'institut 2iE.
- Collaborer avec les communautés riveraines des sites de 2iE dans le respect de leurs us et coutumes.
- Respecter, user et utiliser avec soins le patrimoine de l'institut.
- Utiliser les biens exclusivement aux destinations légitimes au compte de 2iE

2. Règles applicables après la cessation des fonctions

- L'Administrateur, le Directeur ou le Chef de service qui a cessé d'exercer ses fonctions à 2iE doit se comporter de façon à ne tirer d'avantages indus de sa charge antérieure.
- Dans l'année qui suit la fin de sa charge d'Administrateur, de Directeur ou de Cadre il ne doit pas divulguer une information confidentielle qu'il a obtenue, ni donner à quiconque des conseils fondés sur de l'information non disponible au public, au sujet d'une procédure, d'une négociation ou d'une autre opération à laquelle l'institut 2iE est partie prenante.

3. Devoir civique et valeur à promouvoir

- Signaler à sa hiérarchie directe, toute pratique douteuse susceptible de compromettre, l'entente, la cohésion voire la bonne marche de 2iE.
- Adopter à quelque niveau que ce soit et envers qui que ce soit, une attitude et un comportement qui puissent inspirer ainsi la plus entière confiance et la garantie infaillible auprès des partenaires.
- Avoir la faculté de travailler en équipe pour un objectif commun, dont les comportements clefs seront :
- Partage des responsabilités,
- Collaboration, coopération, consultation, coordination, compréhension mutuelle, respect, entraide, camaraderie,
- Préoccupation, solidarité, communication, dialogue, motivation, reconnaissance, crédit,
- Volonté, dévouement et confiance.

4. Procédure de divulgation et de dénonciation

En cas de nécessité, tout acteur de 2iE, peut établir une procédure de et doit faire la divulgation ou de dénonciation en utilisant la règle hiérarchique ou les plates-formes d'échanges et de communication reconnues au sein de 2iE.

Cependant, les acteurs s'engagent à ne pas agir de façon frivole, malicieuse ou calomnieuse.

5. Protection et garantie

L'autorité hiérarchique doit agir, après enquête avec prudence afin de réparer les préjudices.

6. Durée d'application

Ce Code d'Éthique entre en vigueur à partir de sa date d'approbation par le Conseil d'Administration.

7. Sanctions

- Toute personne qui violerait ce Code est passible d'une sanction dans un esprit de reconnaissance ou de réparation du préjudice, le tout conformément au règlement intérieur (article 10).
- La réprimande verbale en public doit être évitée au maximum à quelque niveau de la hiérarchie.

8. Mécanismes d'application du présent code

Le Directeur Général de l'institut 2iE veille au respect de ce Code d'Éthique.

EXEMPLES DE HARCÈLEMENT SEXUEL

Les exemples suivants illustrent une conduite ou un comportement qui, s'ils sont prouvés, seraient pris en considération en vertu de cette politique pour établir le harcèlement sexuel dans l'une ou l'autre des situations suivantes dans la communauté de l'Institut :

- Avances non souhaitées et non sollicitées, et/ou propositions d'une relation sexuelle.
- Avances sexuelles importunes, qu'il s'agisse d'attouchements physiques ou d'agressions sexuelles ;
- Gestes d'affection importuns et inappropriés ;
- Propositions de rendez-vous non désirées et persistantes ;
- Toucher inutilement et de façon inappropriée, comme tirer, pincer, étreindre ou brosser contre le corps d'une personne ; saisir des parties du corps d'une personne, des baisers ;
- Attention excessive et non désirée sous forme de lettres d'amour, de téléphone, des appels ou des cadeaux, du harcèlement ;
- Épithètes sexuels, blagues, références écrites ou orales à des comportements sexuels, des commérages sur l'activité sexuelle d'une personne, ses carences ou ses prouesses, des insinuations sexuelles ;
- Des regards malvenus, des sifflements, du chahut, des hululements, des hululements sur un individu, y compris les injures ;
- Transmettre du matériel pornographique sous forme imprimée ou électronique ou transmettre les messages écrits offensants de nature sexuelle (y compris les courriers et les SMS) ;
- Insultes, blagues ou anecdotes qui déprécient ou rabaissent la sexualité ou le sexe d'une personne ou d'un groupe ; gestes, expressions verbales ou commentaires de nature sexuelle importuns à caractère sexuel au sujet d'une activité sexuelle. Le corps, les vêtements ou l'expérience sexuelle de la personne ;
- Les références importunes à l'apparence ou au corps d'une personne lorsqu'elles causent le harcèlement psychologique - surtout si de telles expressions sont persistant ;
- Exposition inappropriée d'objets ou d'images sexuellement suggestifs, dessins animés, calendriers, livres, magazines ;
- L'agression sexuelle, qui est un acte sexuel non désiré commis sans l'autorisation, le consentement d'une partie, et/ou qui se produit sous la menace ou la coercition. Les voies de fait comprennent, sans toutefois s'y limiter, la tentative de viol et l'attentat à la pudeur, sexe anal forcé, copulation orale forcée, agression sexuelle avec un objet, agression sexuelle, attouchements forcés (p. ex. attouchements ou baisers non désirés à des fins de gratification sexuelle) et la menace d'agression sexuelle ;
- Suggestions selon lesquelles le fait de se soumettre à des avances sexuelles ou de les refuser entraînera une influence sur les décisions concernant des questions telles que l'emploi d'une personne, les affectations de travail, le statut, le salaire, les résultats scolaires, les notes, les reçus d'aide financière ou de lettres de recommandation ;
- Discipliner ou congédier un subordonné qui met fin à une relation amoureuse ;
- Représailles de la part d'une personne en situation d'autorité en raison du refus de faveurs sexuelles ; ce qui peut comprendre la limitation des possibilités pour le plaignant et le personnel de générer des ragots contre l'employé ou d'autres actes qui en limitent l'accès, ou modifier les attentes en matière de rendement après qu'un subalterne ait refusé de répéter l'opération ; les demandes de rendez-vous.

COMPOSITION DU COMITÉ DE LUTTE CONTRE LE HARCÈLEMENT SEXUEL

1. Le Président du comité
2. Le secrétaire du comité
3. Deux Représentants des étudiants
4. Un Représentant de l'infirmerie
5. Un Représentant de la direction des études
6. Un psychologue
7. Un avocat

PROCÉDURES DE PLAINTE

Les lignes directrices suivantes s'appliquent au traitement du harcèlement sexuel.

Plaintes :

i) Approche informelle de la lutte contre le harcèlement sexuel

a. Lorsqu'un membre de la communauté de l'Institut 2iE estime qu'il ou elle est ou a été victime de harcèlement sexuel, un tel membre peut tenter de régler l'affaire directement avec l'auteur présumé de l'infraction en l'avisant que le comportement de harcèlement sexuel n'est pas le bienvenu, doit être arrêté ou ne doit plus se reproduire.

b. Un plaignant peut choisir de demander à une autre personne en qui il a confiance d'intervenir en son nom. La personne à qui l'on demande d'intervenir peut donner des conseils ou des avis aux parties concernées. Cela se fera sur une base strictement confidentielle et uniquement à la demande expresse du plaignant.

c. Un plaignant peut demander, par l'entremise du comité, qu'une tentative soit faite pour résoudre une question de harcèlement sexuel par la médiation. Si une telle demande est faite, le membre du comité qui reçoit la plainte doit déterminer si le défendeur est disposé à recourir à la médiation et, le cas échéant, un médiateur doit être choisi d'un commun accord par le plaignant et le défendeur. Le rôle du médiateur est de faciliter la discussion et de proposer des solutions de rechange. Le médiateur n'enquête pas sur la plainte et n'attribue pas de blâme. Le médiateur doit faire rapport de l'issue du processus au membre du comité qui reçoit la plainte de harcèlement sexuel. Si la question ne peut être résolue, le membre du comité doit conseiller au plaignant de déposer une plainte officielle devant le comité.

d. Dans les cas de harcèlement sexuel ou d'abus sexuel considérés comme graves ou extrêmes, comme une tentative de viol, un viol, une agression sexuelle, une agression sexuelle armée, une copulation anale non consensuelle et autres, le plaignant doit être avisé de porter plainte à la police et de déposer une plainte officielle devant le comité au lieu de recourir à la méthode informelle.

e. Si un plaignant choisit de ne pas recourir à l'approche informelle pour régler un différend en cas de harcèlement sexuel, cela ne doit pas être utilisé contre lui ou elle, au point d'affecter le bien-fondé de l'affaire lorsqu'une plainte formelle est déposée.

(ii) Approche formelle : Lancement et réception des plaintes officielles.

a. Un membre de la communauté de l'Institut 2iE qui est ou a été victime de harcèlement sexuel ou n'est pas satisfait de l'issue de l'enquête doit déposer une plainte officielle auprès de l'autorité compétente, le comité de recours.

b. Le plaignant doit présenter son grief oralement au Membre du comité désigné pour recevoir les plaintes officielles. Le membre du comité doit écouter la plainte et discuter de tous les points suivant les options avec le plaignant et expliquer les processus impliqués dans la procédure formelle de règlement des griefs.

c. Le but de la discussion est d'informer et d'éduquer le Plaignant à ce stade. Le membre du comité ne doit pas dissuader le plaignant de déposer une plainte écrite.

d. Le plaignant dépose sa plainte par écrit au Comité. Dans le cas d'un plaignant qui n'est pas en mesure d'écrire, le Comité l'aide à rédiger la plainte. La plainte écrite doit être lue et expliquée dans la langue qu'il/elle comprend, après quoi il/elle signera ou appose l'empreinte de son pouce.

e. La déclaration écrite doit donner des détails sur le harcèlement allégué et, si possible, donner des détails sur les dates, les lieux et les noms de ceux qui sont liés aux incidents.

f. Le Comité doit aviser l'intimé de l'affaire, et demander qu'il dépose une déclaration écrite en réponse à l'avis d'intention dans un délai de sept (7) jours. Dans le cas de l'affaire de l'intimé dans l'incapacité d'écrire, le processus de la sous-section (d) s'appliquera.
g. Le comité tient des audiences verbales avec le Plaignant et le défendeur et/ou leurs représentants si possibles. Toutes les procédures sont enregistrées.
h. Le plaignant doit d'abord être entendu en présence de l'agent de négociation des plaintes. L'intimé peut contre-interroger le Plaignant devant le Comité. Le défendeur peut alors être demandé à faire sa déclaration orale pour donner son point de vue sur l'état d'avancement de l'affaire.
i. Le Comité peut recueillir les témoignages d'autres personnes concernées et les témoins, le cas échéant, et examiner les éléments de preuve.
j. Le Comité peut mener ses propres enquêtes sur l'affaire, en dehors de l'examen des témoignages écrits et verbaux des parties.
k. Une décision sera prise après un examen attentif des circonstances, des éléments de preuve présentés, des déclarations et de tous les autres renseignements pertinents dont le Comité est saisi.
l. Toute opinion dissidente parmi les membres du Comité est consignée, avec indication des motifs de la dissidence.
m. Lorsqu'il est établi qu'un intimé s'est livré à un comportement de harcèlement sexuel, les sanctions appropriées s'appliquent.

(iii) Autres considérations pertinentes pour les travaux du Comité.

a) Preuves

Les éléments suivants peuvent être considérés comme éléments de preuve lors de l'audition de l'affaire.
- Compte rendu écrit détaillé du plaignant et du défendeur ;
- Déclarations des témoins (le cas échéant) ;
- Déclarations des personnes avec lesquelles le plaignant aurait pu discuter de l'incident ou à qui il aurait pu demander conseil ;
- Tout autre document, audio, vidéo, e-mails, textes téléphoniques, etc.

Des conseils techniques d'experts peuvent être sollicités pour de telles soumissions.
- Dans les cas appropriés, la détermination d'un cas de harcèlement sexuel peut être fondée uniquement sur la crédibilité de l'allégation du plaignant si elle est suffisamment détaillée et cohérente sur le plan interne.
- Preuves médicales, y compris l'ADN, s'il y a lieu.

(b) Retrait d'une plainte déposée

Un plaignant peut retirer une plainte déposée devant le Comité en tout temps après le dépôt de la plainte et au cours de l'enquête. Dans ce cas, le plaignant indique par écrit les raisons du retrait de sa plainte et appose sa signature sur la déclaration.

(c) Refus du défendeur de répondre à l'avis de plainte déposée ou de participer à l'enquête

Le Comité peut aller de l'avant et enquêter sur une plainte même si un intimé refuse de répondre aux allégations ou de participer au processus d'enquête.

d) Plaintes contre un membre du Comité

Si une plainte est déposée contre un membre du Comité, il ou elle ne doit faire partie d'aucun des processus du Comité relatifs à l'enquête sur la plainte.

e) Compte rendu des délibérations

Le compte rendu des délibérations du Comité sur une question particulière donne des détails sur l'enquête. Cela comprend un énoncé des allégations et des questions en litige, les positions des parties, un résumé de la preuve, les conclusions de fait et une décision du comité à savoir si la politique de l'Institut a été violée. Le procès-verbal contient également, le cas échéant, les sanctions prononcées. D'autres recommandations faites aux parties concernant les mesures à prendre pour rétablir ou améliorer la relation entre les parties lorsqu'aucune déclaration de culpabilité n'est faite contre le défendeur peuvent être incluses. Le dossier peut servir de preuve dans le cadre d'autres procédures connexes, comme des plaintes, des griefs ou des mesures disciplinaires subséquentes.

f) Prise de décisions

La procédure d'enquête est achevée aussi rapidement que possible et, dans la plupart des cas, dans un délai maximum de soixante (60) jours ouvrables à compter de la date à laquelle la demande d'enquête formelle a été déposée.

g) Sanctions

Le Comité applique les sanctions ou les mesures punitives appropriées lorsqu'il est établi que l'intimé s'est livré à un comportement de harcèlement sexuel. Ces sanctions comprennent, sans toutefois s'y limiter, des excuses officielles, des congés non payés, des suspensions, des rétrogradations, des renvois et des mutations et doivent être appliquées au cas par cas. Dans les affaires graves et répétées, l'intimé doit être renvoyé. Au cas l'intimé est un étudiant, cette décision d'exclusion définitive sera prise par le Conseil de Discipline après instruction du dossier par le Comité. Ces sanctions n'ont pas pour effet de porter atteinte à l'action pénale en cas d'infractions graves équivalant à une infraction pénale au regard de la législation burkinabè.

h) Appel

Si le plaignant ou le défendeur est lésé par le résultat de l'enquête et/ ou de la décision du Comité, il ou elle a le droit d'interjeter appel auprès de la Commission d'appel de l'Institut 2iE si l'appelant n'a pas obtenu gain de cause. L'appel est interjeté dans les sept(7) jours suivant la décision.

La commission d'appel de l'Institut 2iE entend et statue sur l'appel conformément aux statuts de l'Institut.

i) Non-représailles

Au cours du processus d'enquête sur une affaire, les représailles de l'une ou l'autre partie sont strictement surveillées par le Comité. Toute personne qui fait l'objet de représailles telles que menaces, intimidations, ou mesures défavorables à l'emploi ou à l'éducation pour avoir signalé de bonne foi un cas de harcèlement sexuel, ou qui a aidé une personne à signaler un cas de harcèlement sexuel, ou qui a participé de quelque manière à une enquête ou au règlement d'un cas de harcèlement sexuel, peut signaler ces représailles en vertu des présentes procédures. Le signalement de représailles est traité comme un signalement de harcèlement sexuel et est soumis aux mêmes procédures.

j) Confidentialité

Le Comité assure la confidentialité de toutes les questions qui lui sont soumises et des délibérations. Les parties à une enquête, y compris leurs représentants, doivent être avisées que le maintien de la confidentialité est essentiel pour protéger l'intégrité de l'enquête.

k) Orientation vers des services de conseils ou d'autres services de soutien psycho-social.

Dans les cas appropriés, le Comité peut demander à l'une ou l'autre partie à l'affaire de demander conseil ou soutien à une institution ou à un personnel désigné. Le Comité peut, à la demande d'une partie à l'affaire, renvoyer cette partie à l'institution ou au personnel compétent pour obtenir des conseils ou tout autre soutien psycho-social.

LE LIVRET DE L'ETUDIANT - Edition Septembre 2019

Retrouvez toutes informations sur le programme :

www.2ie-edu.org

Contact :
Institut International d'Ingénierie de l'Eau et de l'Environnement (2iE)
01 BP 594 Ouagadougou 01
Tél. : (+226) 25 49 28 00