MENATA TRANSFORMASI

MENUJU TAHUN KE-60 HIMAFI ITB

DISUSUN OLEH
MUHAMMAD SYAMSUDDIIN

Für euch, die Jugend, die weiterkämpft.
Für euch, die Jugend, die weiter lernt.
Für euch, die Jugend, die Zukunft gestalten wird.

Untuk kalian, pemuda yang terus berjuang
Untuk kalian, pemuda yang terus belajar
Untuk kalian, pemuda yang akan menguasai masa depan

Halaman ini sengaja dibuat kosong.

PRÄAMBEL

Assalamualaikum warahmatullahi wabarakatuh,

Deburan gelombang laut, embusan angin pantai, dan panasnya terik matahari hampir selalu menyapa sebuah pesisir yang kurang dikenal banyak orang. Bersama mereka lah, saya hidup di keluarga yang sederhana, tanpa pangkat, dan fasilitas mewah seperti para pejabat, namun cukup untuk makan minum dan kebutuhan lainnya tanpa pikiran berlebih. Alhamdulillah, dengan kondisi seperti itu, saya masih diberikan kesempatan oleh Sang Penentu Takdr untuk menempuh pendidikan di sana. Sepanjang saya melihat, kesadaran untuk mengembangkan diri dari teman-temanku, terutama pada jenjang menengah atas, cukup membuat saya terpacu untuk berkompetisi dan mengembangkan diri saya sebaik dan sejauh yang saya bisa. Saya melihat sosok-sosok yang lebih *jaduk* (kata untuk menggambarkan seseorang yang cukup hebat dalam Bahasa Jawa) saat itu dan mereka terus saja berkembang dan berusaha memberikan dampak bagi lingkungan tempat mereka berkarya sampai sekarang. Hal tersebut malah menantang saya untuk terus mencari versi terbaik diriku.

Setelah beberapa cerita yang panjang, tibalah saya di Jatinangor, sebagai mahasiswa ITB. Pikiran dan pencapaian saya terkait masa depan saya di institut ini menyebabkan saya tidak berusaha untuk begitu terlihat sebagai orang yang memiliki pengaruh yang kuat di angkatan fakultas pada masa persiapan. Hingga akhirnya, setelah setahun penantian – lebih tepatnya kepastian – yang tertunda, tiba saatnya saya menjadi mahasiswa Fisika ITB.

Sampai saat itu, akhirnya saya dapat menyeimbangkan minat dan tanggung jawab saya tanpa khawatir akan impresi dan ekspektasi orang lain.

"It is never too late to be what you might have been." – George Eliot

Pertengahan tahun 2024, saya akhirnya bertemu dengan teman-teman yang berangka ribuan yang sama. Dimulai dari sebuah pertemuan yang sangat singkat, saya mendapatkan amanah untuk fasislitator pemenuhan kebutuhan akademik teman-temanku tersebut. Sejak saat itu, saya menyadari bahwa banyak yang harus saya lengkapi dari pribadi saya sendiri dan juga

tempatku berkarya dan membentuk versi terbaikku untuk bisa setidaknya memberikan kesan dan *legacy* selama berada di institut ini.

"Sebaik-baik manusia adalah yang paling bermanfaat bagi manusia." (HR. Ahmad, ath-Thabrani, ad-Daruqutni. Hadits ini dihasankan oleh al-Albani di dalam Shahihul Jami' no:3289)

Himpunan yang belum pernah sempurna, tapi terus mencapainya

Pada awal saya masuk ke himpunan ini, saya mendengar banyak kabar kesohoran tentang himpunan ini. Mulai dari himpunan yang peka atas situasi sosial di kampus dan negeri yang tidak pernah sehat ini hingga sosok-sosok yang terkemuka yang pernah berkarya di sini.

Namun, di balik kesohorannya, saya juga mendengar tentang ketidaksempurnaan himpunan ini hingga saat ini. Mulai dari sistem, arah haluan, antusiasme massa, hingga partisipasi massa terhadap program yang ada saat ini. Memang, kita belum bisa membayangkan kesempurnaan itu, karena tidak ada sesuatu yang ideal secara total di dunia ini. Akan tetapi, dengan beberapa usaha dan pembenahan, saya yakin kita akan mendekati kata itu.

Apakah penting masuk himpunan ini?!

Setelah saya berbincang singkat dengan beberapa temanku, aku mulai menanyakan satu pertanyaan yang terbesit saat masih mengenakan penanda di lengan kananku, *apa yang ada di HIMAFI sehingga aku harus menjadi bagiannya?*. Menurutku, tanpa mengabaikan keberdampakan ke luar, HIMAFI harus tetap ada, dan jangan sampai mati.

Sekarang dan seterusnya

Saat ini, himpunan ini sudah melihatkan perkembangannya, namun masih banyak kekosongan yang cukup signifikan. Melihat kondisi ini, saya terdorong untuk berusaha bersama-sama men-***transformasi*** HIMAFI agar menjadi wahana yang mampu memberikan rasa aman, nyaman, serta mendukung ***transformasi progresif*** dari para pengguna jaket biru kobalt yang dibanggakannya. Harapannya, ***transformasi*** tersebut akan memberikan sedikit atau banyak pengaruh positif bagi peradaban bangsa, baik untuk setahun ke depan, maupun seterusnya.

"Maka sesungguhnya beserta kesulitan ada kemudahan, sesungguhnya beserta kesulitan itu ada kemudahan. Maka apabila engkau telah selesai (dari sesuatu urusan),

tetaplah bekerja keras (untuk urusan yang lain), dan hanya kepada Tuhanmulah engkau berharap." (Q.S. Al-Insyirah ayat 5-8)

Transformasi ini memang tampak sulit, namun percayalah, ini layak untuk diperjuangkan. Menjelang 59 tahun HIMAFI, tidak ada kata terlambat untuk berubah, sedikit demi sedikit, **bergerak bersama**, menata jalan perubahan selama konsep ruang-waktu masih berlaku.

Wassalamualaikum warahmatullahi wabarakatuh

HIDUP HIMAFI

Muhammad Syamsuddiin (10223075)

Calon Ketua Badan Pengurus HIMAFI ITB 2026/2027

DAFTAR ISI

PRÄAMBEL iii
DAFTAR ISI vi
DAFTAR GAMBAR x
DAFTAR TABEL xii
DAFTAR LAMPIRAN xiv
ÜBER MICH 1
Biodata 1
Pengalaman 2
Pengalaman Sukarelawan dan Kepanitiaan 2
Pengalaman Organisasi 2
Pengalaman Akademik 3
Prestasi dan Penghargaan 3
Kepribadian 4
Analisis SWOT dan TOWS 4
MBTI 6
DISC 7
Big Five 7
Diagram Alir 9
Legenda Bagan Alir 11
HINTERGRUND 12
HIMAFI ITB sebagai Kapal yang 'Kosong' 12
HIMAFI: Fase Kritis yang Menentukan 13
Sekarang dan Esok Hari, Kita Usahakan Jangan Sampai Mati 14

TINJAUAN KONDISI IDEAL 16
Analisis Historis 16
Tinjauan Dokumen 18
Pendahuluan 18
Statuta ITB (PP RI No. 65 Tahun 2013) 18
Konsepsi KM ITB (Amandemen 2025) 19
AD/ART HIMAFI ITB 21
Tinjauan Lain 22
Visi, Misi, dan Tujuan Program Studi Sarjana Fisika ITB 22
McClelland's Theory of Needs 23
Hierarki Kebutuhan Maslow 25
Good Governance 26
HIMAFI ITB yang Ideal Menurut Massa 28
Kesimpulan Tinjauan Kondisi Ideal 29
TINJAUAN KONDISI AKTUAL 31
Analisis Kondisi Aktual Anggota HIMAFI ITB 31
Pengantar 31
Tingkat Partisipasi Massa HIMAFI ITB 32
Alasan Berpartisipasi dan Tantangannya 34
Nilai Tarik HIMAFI ITB: Akademik 36
Nilai Tarik HIMAFI ITB: Pengembangan Keilmuan, *Skill*, dan Karir 38
Nilai Tarik HIMAFI ITB: Aktualisasi Diri dan Sosialisasi 39
Rasa Kepemilikan Anggota HIMAFI ITB terhadap HIMAFI ITB 42
Relevansi dan Pandangan Massa Terhadap HIMAFI ITB 44

Hambatan Partisipasi Anggota HIMAFI ITB 45
Kesimpulan 49
Analisis Kondisi Aktual Eksternal 51
Pengantar 51
Tinjauan Kalender Akademik ITB 2025/2026 dan 2026/2027 51
Kesimpulan Tinjauan Kondisi Aktual 52
ANALISIS 55
Analisis Kesenjangan 55
Analisis Kebutuhan 59
Prioritas Pengembangan dan Pembenahan 61
VISI DAN MISI 64
Visi 64
Misi 64
Nilai 64
Penjelasan Visi 65
Penjelasan Misi 66
Objektif Utama 70
LANGKAH IMPLEMENTASI 73
Strategi Implementasi 73
Pendekatan Desentralisasi Taktikal 73
Reduksi Tugas pada Beberapa Divisi Kerja 74
Fase 75
Struktur Organogram Badan Pengurus 77
Penjelasan Badan dalam Struktur Kerja 78
Penjelasan Struktur Kerja 80

Deskripsi Kerja 84
Arahan Strategis Departemen/Biro Level 1 84
Arahan Strategis Divisi/Biro Level 2/Subbiro 85
Program Prioritas 87
Departemen Student Welfare 87
Departemen Works and Knowledge 88
Departemen External Affairs 89
Biro Creative and Branding 90
Departemen Internal Affairs 91
Departemen Human Capital 91
Usulan Program Lainnya 92
STRATEGI KONTROL 95
Pembuatan Standar Operasional yang Adaptif 95
Penegasan Batas Cakupan dan Wewenang 95
Audit Secara Berkala 95
Perumusan Capaian yang Adaptif dan Fleksibel 96
Penggunaan Alat untuk Perencanaan dan Pemantauan Progres Kerja 97
Opsi *Reshuffle* dan Regenerasi pada Badan Pengurus 97
PENUTUP 99
DAFTAR PUSTAKA 101
LAMPIRAN 102

DAFTAR GAMBAR

Gambar 1. Foto Diri: Plaza Widya, Oktober 2024 (kiri); Pati, Januari 2025 (Tengah-Kiri); Lembang, Oktober 2025 (Tengah-Kanan), Bandung, Desember 2025 (Kanan) 1

Gambar 2. Hasil Tes MBTI (per 2 Desember 2025) 6

Gambar 3. Hasil Tes DISC (per 2 Desember 2025) 7

Gambar 4. Hasil Tes Big-Five 8

Gambar 5. Diagram Alir (Bagian Pertama) 9

Gambar 6. Diagram Alir (Bagian Kedua) 10

Gambar 7. Diagram Alir (Bagian Ketiga) 10

Gambar 8. Diagram Alir (Bagian Keempat) 10

Gambar 9. Sebuah Kapal 12

Gambar 10. Piramida Model Teori Kebutuhan McClelland 24

Gambar 11. Piramida Kebutuhan Maslow 25

Gambar 12. Persebaran Responden Formulir Analisis Kondisi 31

Gambar 13. Tingkat Partisipasi Massa HIMAFI ITB dalam 3 Bulan Terakhir 32

Gambar 14. Rata-rata Alokasi Waktu per Minggu untuk Berkegiatan di HIMAFI 32

Gambar 15. Jawaban Pertanyaan yang Berkaitan dengan Pengorbanan Waktu Pribadi untuk Berkegiatan di HIMAFI, Rasa Sepadan terhadapnya serta Konsistensi Mengikuti Program HIMAFI ITB 33

Gambar 16. Keberdampakan HIMAFI ITB terhadap Perkembangan Akademik Massa HIMAFI ITB 36

Gambar 17. Keberdampakan HIMAFI dalam Pengembangan Keilmuan dan Karir Anggota38

Gambar 18. Keberdampakan HIMAFI dalam Pengembangan *Skill* Anggota 38

Gambar 19. Keberdampakan HIMAFI dalam Proses Aktualisasi Diri 39

Gambar 20. Dampak HIMAFI terhadap Sosialisasi Massa HIMAFI ITB 40

Gambar 21. Jawaban Responden terkait Posisi Responden jika HIMAFI Diibaratkan sebagai Rumah 42

Gambar 22. Jawaban Responden terkait “Pemilik” HIMAFI ITB 42

Gambar 23. Respons Terkait Esensi HIMAFI ITB pada Tiap Angkatan 43

Gambar 24. Persepsi Responden terhadap Beban Akademik dan Kelelahan jika Harus Menyeimbangkan Partisipasi di HIMAFI dan Akademik 45

Gambar 25. Persepsi Responden terhadap Program Kerja di HIMAFI ITB 46

DAFTAR GAMBAR

Gambar 26. Jawaban Responden terkait Peraaan Jauh dari HIMAFI ITB 47
Gambar 27. Respons Responden terhadap Pertanyaan terkait *Timeline* HIMAFI ITB..... 48
Gambar 28. Respons terkait Alasan Tetap Bertahan di HIMAFI ITB 49
Gambar 29. Fokus Pembenahan 61
Gambar 30. Rencana Fase-fase dalam Masa Kepengurusan BP 2026/2027 75
Gambar 31. Rancangan Struktur Organogram 77

DAFTAR TABEL

Tabel 1. Informasi Biodata 1
Tabel 2. Pengalaman Sukarelawan dan Kepanitiaan 2
Tabel 3. Pengalaman Organisasi 2
Tabel 4. Pengalaman Akademik 3
Tabel 5. Prestasi dan Penghargaan 3
Tabel 6. Analisis SWOT (*Strength Weakness Opportunity Threats*) 4
Tabel 7. Matriks TOWS 4
Tabel 8. Legenda Bagan Alir 11
Tabel 9. Karakteristik dan Gaya Kerja dari Model Teori Kebutuhan McClelland (Kurt, 2021) 24
Tabel 10. Poin-Poin Kesimpulan Tinjauan Kondisi Ideal 29
Tabel 11. Rata-Rata Jawaban yang Berkaitan dengan Pengorbanan Waktu dan Interpretasinya 33
Tabel 12. Alasan Utama dalam Berpartisipasi di HIMAFI ITB 34
Tabel 13. Tantangan Terbesar dalam Berpartisipasi di HIMAFI ITB 35
Tabel 14. Rata-Rata Jawaban atas Keberdampakan HIMAFI ITB terhadap Perkembangan Akademik Beserta Interpretasinya 37
Tabel 15. Rata-Rata Jawaban atas Keberdaampakan HIMAFI ITB terhadap Perkembangan *Skill* dan Karir Beserta Interprtasinya 38
Tabel 16. Rata-Rata Jawaban terkait Dampak HIMAFI terhadap Sosialisasi pada Tiap Angkatan serta Interpretasinya 40
Tabel 17. Pandangan Anggota Biasa HIMAFI ITB Terhadap HIMAFI ITB 44
Tabel 18. Respons Responden atas Pertanyaan Relevansi HIMAFI ITB 45
Tabel 19. Rata-Rata Jawaban Responden Terkait Beban Akademik serta Interpretasinya 45
Tabel 20. Rata-Rata Jawaban Responden Terkait Program HIMAFI serta Interpretasinya 46
Tabel 21. Rata-Rata Jawaban Responden Terkait *Timeline* HIMAFI ITB serta Interpretasinya 48
Tabel 22. Jadwal Penting dalam Kalender Akademik ITB Semester Genap-Antara Tahun Akademik 2025/2026 dan Semester Ganjil Tahun Akademik 2026/2027 51
Tabel 23. Poin-Poin Kesimpulan Tinjauan Kondisi Aktual Berdasarkan Tinjauan Kondisi dan Pengalaman 52

DAFTAR TABEL

Tabel 24. Poin-Poin Analisis Kesenjangan Berdasarkan Tinjauan Kondisi Aktual dan Ideal55
Tabel 25. Analisis Kebutuhan Berdasarkan Analisis Kesenjangan 59
Tabel 26. Objektif Utama 70
Tabel 27. Arahan Strategis Tiap Departemen/Biro Level 1..... 84
Tabel 28. Arahan Strategis Tiap Divisi/Biro Level 2/Subbiro 85
Tabel 29. Daftar Pertanyaan dalam Survei Analisis Kondisi 102

DAFTAR LAMPIRAN

Daftar Pertanyaan Survei Analisis Kondisi 102
Mastersheet Manajemen Kerja..... 104

ÜBER MICH

Biodata

Gambar 1. Foto Diri: Plaza Widya, Oktober 2024 (kiri); Pati, Januari 2025 (Tengah-Kiri); Lembang, Oktober 2025 (Tengah-Kanan), Bandung, Desember 2025 (Kanan)

Tabel 1. Informasi Biodata

Nama Lengkap	Muhammad Syamsuddiin	
NIM	10223075	
Program Studi	Fisika	
Tempat, tanggal lahir	Rembang, 12 Juli 2005	
Agama	Islam	
Alamat tinggal	Asrama ITB Sangkuriang, Jalan Sangkuriang Dalam No. 60/160A, Kelurahan Dago, Kecamatan Coblong, Kota Bandung, Jawa Barat 40135	
Riwayat Pendidikan	S1 Fisika – Institut Teknologi Bandung	2023 – sekarang
	SMA Negeri 1 Rembang	2020 – 2023
Kontak	msyamsuddiin@gmail.com (surat elektronik)	
	msyamsuddiin (Instagram, Facebook, X)	

Pengalaman

Pengalaman Sukarelawan dan Kepanitiaan

Tabel 2. Pengalaman Sukarelawan dan Kepanitiaan

Institusi/ Kepanitiaan	Jabatan	Masa
SHAFF Gamais ITB 2025	Staf Bidang Materi dan Metode	November 2025 – Januari 2026
Perayaan Wisuda April HIMAFI ITB 2025	Staf *Liasion Officer*	Maret 2025 – April 2025
Panitia Pelaksana Program Ramadan dan Iduladha Salman ITB 1446 H	Staf Departemen *Research and Development*	November 2024 – Juni 2025
Pemilihan Umum HIMAFI ITB 2025	Staf Bidang Data	Desember 2024 – Februari 2025
Roadshow Keluarga Mahasiswa Pati ITB 2025	Koordinator	Desember 2024 – Februari 2025
Character Development Training ITB 2024	*Trainer*	Agustus 2024 – Maret 2025
SIMFONI GAMAIS ITB 2024	Staf Bidang Materi dan Metode	Agustus 2024 – Desember 2024
Perayaaan Wisuda Oktober HIMAFI ITB 2024	Staf *Liasion Officer*	Oktober 2024
Scientia FMIPA ITB 2024	Staf Divisi Materi dan Metode – Subdivisi Materi dan Tugas	Juni 2024 – Agustus 2024
Penyambutan Mahasiswa Baru MILIS FMIPA ITB 2024	Staf Manajemen Sumber Daya Manusia	Mei 2024 – Juli 2024
Roadshow Keluarga Mahasiswa Pati ITB 2024	Koordinator	Desember 2023 – Februari 2024
Aku Masuk ITB 2024	Staf Divisi Forum Paguyuban	November 2023 – Februari 2024

Pengalaman Organisasi

Tabel 3. Pengalaman Organisasi

Institusi/ Lembaga	Jabatan	Masa
Badan Pengurus HIMAFI ITB 2025/2026	Wakil Ketua Divisi Akademik	Mei 2025 – sekarang
PHIWIKI ITB 2025	Staf Divisi *Content Development*	Mei 2025 – Februari 2026

Gamais Corporation 2025	Staf *Research and Development*	April 2025 – November 2025
Keluarga Mahasiswa Islam ITB Kabinet Rafah 2024	Staf Kementerian Pelayanan	April 2024 – Desember 2024
Badan Pengurus HIMAFI ITB 2024/2025	Staf Magang Divisi Akademik	Oktober 2024 – Januari 2025
PHIWIKI ITB 2024	Staf Magang Divisi *Content Researcher*	Januari 2025 – Maret 2025

Pengalaman Akademik

Tabel 4. Pengalaman Akademik

Jabatan	Masa
Asisten Tutorial Fisika Matematik I	Semester 1 2025/2026
Asisten Tutorial Mekanika	Semester 1 2025/2026
Asisten Praktikum Elektronika Analog dan Digital	Semester 1 2025/2026
Asisten *Grader* Fisika Dasar I	Semester 1 2025/2026
Asisten Tutorial Medan Elektromagnetik	Semester 2 2025/2026
Asisten Tutorial Fisika Kuantum	Semester 2 2025/2026
Asisten Eksperimen Elektrodinamika dan Termodinamika	Semester 2 2025/2026

Prestasi dan Penghargaan

Tabel 5. Prestasi dan Penghargaan

Kompetisi	Penghargaan	Tahun
Dean List Fakultas Matematika dan Ilmu Pengetahuan Alam		Semester 1 dan 2 - 2023/2024 Semester 1 dan 2 - 2024/2025
Olimpiade Sains Nasional SMA	Finalis Bidang Fisika	2022

Kepribadian

Analisis SWOT dan TOWS

Tabel 6. Analisis SWOT (*Strength Weakness Opportunity Threats*)

***Strength* (S)**	***Weakness* (W)**
1. Mampu berkomunikasi struktural dengan baik dan menjalin hubungan kerja dengan cukup profesional 2. Mampu menentukan keputusan dengan bias emosi seminimal mungkin 3. Mempunyai pengalaman yang cukup dalam menangani situasi dalam berbagai kultur organisasi 4. Berani mengambil keputusan sulit secara cepat dan taktis. 5. Kreatif dan inovatif dalam merumuskan solusi. 6. Terbuka dan responsif terhadap umpan balik maupun evaluasi. 7. Mampu menyeimbangkan beban akademik dengan beban nonakademik dengan baik.	1. Kurang sabar dalam menghadapi situasi yang tidak sesuai dengan kehendak 2. Terkesan dingin dan kurang ekspresif 3. Terlalu terfokus pada gambaran besar namun terkadang ceroboh dengan detail-detail kecil dan krusial 4. Tidak enakan dan malas meminta tolong 5. Terlalu memikirkan hal-hal secara berlebihan 6. Cenderung keras terhadap diri sendiri 7. Kebiasaan menunda-nunda pekerjaan
***Opportunity* (O)**	***Threats* (T)**
1. Mempunyai momentum yang sesuai untuk menyesuaikan nilai-nilai dalam himpunan. 2. Potensi sumber daya yang cukup heterogen dan dapat deikembangkan. 3. Tren himpunan yang sedang mulai membaik. 4. Memiliki relasi yang cukup di luar HIMAFI dan Fisika ITB. 5. Memiliki hubungan pertemanan yang suportif. 6. Program kurikulum ITB yang memberikan banyak pilihan kepada mahasiswa dalam menentukan jalur karirnya.	1. Potensi intervensi dari pihak eksternal. 2. Partisipasi massa yang masih kurang antusias terhadap kegiatan HIMAFI. 3. Kecenderungan dependensi terhadap beberapa orang untuk aktif 4. Potensi pergantian regulasi, baik di ITB maupun di Indonesia. 5. Kondisi riset, sosial, dan masyarakat di Indonesia yang tidak berkembang. 6. Kurangnya partisipasi massa HIMAFI ITB. 7. Kondisi Indonesia dan global yang tidak menentu.

Tabel 7. Matriks TOWS

	***Strength* (S)**	***Weakness* (W)**

Opportunity (O)	**SO**	**WO**
	1. Merancang sistem program yang mampu menjadi fasilitator dan advokasi masalah akademik, finansial, dan kesehatan mental anggota. 2. Membuat program kerja yang dapat memfasilitasi pengembangan talenta anggota. 3. Merancang wadah yang dapat menjadi inkubasi ide-ide dan ekspresi dari anggota. 4. Melakukan diplomasi untuk memperkuat hubungan dan solidaritas himpunan mahasiswa fisika di regional. 5. Mengembangkan nilai dan budaya kerja sehingga lebih profesional, namun tetap mempertahankan nilai kekeluargaan.	1. Menyusun struktur dan sistem kerja sehingga kinerja lebih terawasi dan terkendali. 2. Menyusun struktur kerja dengan menimbang aspek beban, kompleksitas, dan potensi keberdampakan program kerja. 3. Mengatur linimasa dan ritme kerja yang sesuai dengan kesibukan akademik massa. 4. Mengomunikasikan rancangan kebijakan yang seperlunya melibatkan partisipasi massa. 5. *Cross checking* dengan stakeholder HIMAFI terkait perkembangan yang sudah dijalankan.
***Threats* (T)**	**TS**	**TW**
	1. Mengevaluasi program kerja dengan urgensi dan partisipasi massa minim. 2. Melakukan perencanaan linimasa program kerja berbasis kepanitiaan lebih awal daripada sebelumnya. 3. Merancang kegiatan yang ringan, namun bernilai bagi massa. 4. Memanfaatkan media sosial sebagai media aspirasi terkait isu sosial, masyarakat, dan sains yang berbasis *mind approach*. 5. Menyediakan media aspirasi untuk massa yang berprestasi atau mendapatkan penghargaan.	1. Merekrut orang-orang yang mampu memahami dan mengurus administrasi dengan baik. 2. Berusaha menjadi lebih dekat dan lebih hangat ke massa setiap angkatan. 3. Menyusun skema untuk menarik partisipasi massa di HIMAFI ITB. 4. Menentukan batasan masalah yang dapat dibantu untuk diselesaikan. 5. Menentukan target kerja yang optimistik yang juga berdasarkan kondisi realitas. 6. Melakukan evaluasi program kerja maupun struktur kerja

	6. Merancang program kerja yang dapat menjadi tempat persiapan kompetisi di tingkat ITB atau luar ITB.	sehingga objektif terlaksana dengan baik dan optimal.

DISCLAIMER

Di bawah ini merupakan hasil tes kepribadian beserta analisisnya. Tes kepribadian tidak dapat dijadikan acuan mutlak dalam menilai kepribadian seseorang secara utuh. Meskipun begitu, penjabaran pada bagian di bawah ini sudah disesuaikan dengan kondisi kepribadian secara aktual

MBTI

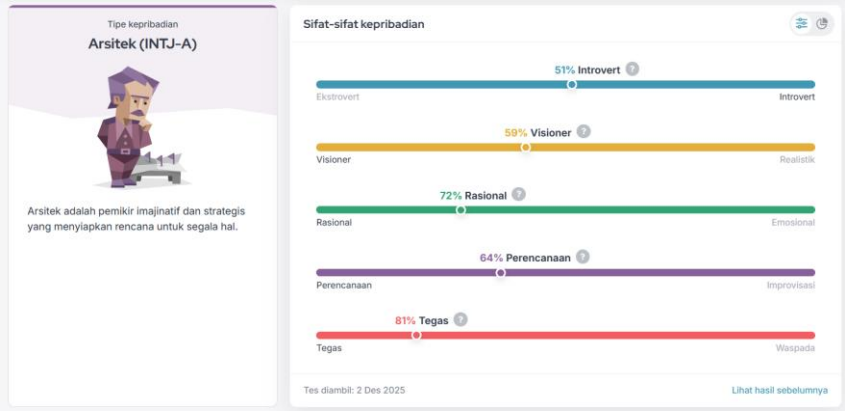

Gambar 2. Hasil Tes MBTI (per 2 Desember 2025)

Berdasarkan tes kepribadian MBTI yang dilakukan yang dapat dilihat pada Gambar 2, diperoleh hasil indentifikasi sebagai INTJ-A. Indikator pikiran sebesar 51 % persen menunjukkan kategori *introvert*. Hal ini berada di batas antara *introvert* dan *ekstrovert* (atau yang disebut ambivert) yang memungkinkan untuk berperilaku *ekstrovert* ketika situasi menuntutnya meskipun nantinya membutuhkan waktu untuk sendiri setelahnya.

Hasil untuk komponen energi dan sifat menunjukkan angka yang cukup besar yaitu 59% (*intuitive*) untuk energi dan 72% (*thinking*) untuk sifat. Nilai pada energi menunjukkan bahwa saya memiliki potensi untuk imajinatif namun dengan visi yang membuat pertimbangan yang

cukup realistis, bukan hanya imajinasi saja. Sementara itu, untuk komponen sifat, saya mampu untuk membuat Keputusan berdasarkan data dan fakta yang ada. Akan tetapi, hal tersebut berpotensi membuat impresi yang dingin dan terlalu *to the point*.

Untuk nilai komponen taktik dan identitas berdasarkan tes MBTI menunjukkan angka 64% (*judging*) untuk taktik dan 81% (*assertive*) untuk identitas. Karakter *judging* mendeskripsikan bahwa saya cukup disiplin dalam menentukan tujuan dan mekanisme kerja dengan cukup banyak ruang fleksibilitas. Sementara itu, karakter *assertive* pada tes ini menggambarkan bahwa saya cukup tegas dan fokus pada tujuan yang dituju tanpa pemikiran yang berlebih.

Secara keseluruhan, berdasarkan hasil tes MBTI, saya cukup dapat menahan stres dan mandiri. Namun, saya berpotensi untuk otoriter, kurang peka, dan terlalu berorientasi pada hasil alih-alih proses.

DISC

Gambar 3. Hasil Tes DISC (per 2 Desember 2025)

Berdasarkan hasil tes DISC, didapatkan hasil kepribadian dengan metode DISC yaitu tipe D (*Dominance*). Berdasarkan hasil tes ini, ciri khas yang saya miliki adalah langsung apa adanya, berorientasi pada hasil namun tidak meluputkan progres, mandiri, dan menyukai kontrol serta efisiensi. Saya sering tidak ragu dalam mengeksekusi rencana yang telah dirancang dan direncanakan sebelumnya. Akan tetapi, kerawanan yang timbul muncul dari sikap tidak sabaran dalam memutuskan tindakan atau kebijakan, terlalu fokus pada hal-hal yang dianggap krusial namun tidak teliti terhadap detail-detail kecil, serta kencondongan untuk bersikap *blak-blakan* dan terlalu tegas berpotensi menimbulkan perasaan negatif dari orang lain.

Big Five

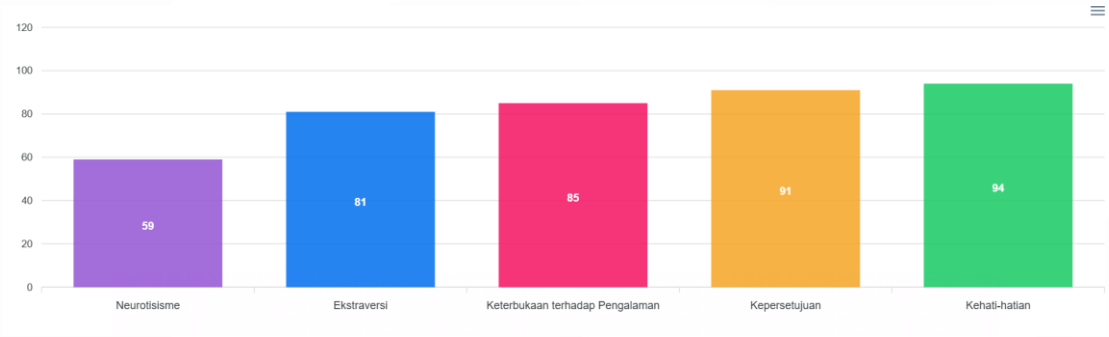

Gambar 4. Hasil Tes Big-Five

Gambar 4 di atas menunjukkan nilai dari 5 parameter pada hasil tes kepribadaian Big Five. Berdasarkan parameter tersebut, nilai terendah didapatkan pada neuroritisisme – kecenderungan untuk berperasaan negatif. Angka tersebut mendeskripsikan karakter saya yang tenang dan tidak bereaksi dengan emosi yang berlebihan terhadap situasi yang banyak orang gambarkan sebagai stres. Selain itu, nilai neurotisisme yang rendah mendeskripsikan bahwa saya cukup kuat untuk menahan hasrat memanjakan diri secara berlebihan.

Kemudian, pada parameter ekstraversi – keterlibatan yang nyata dengan dunia luar, hasil secara umum menunjukkan bahwa saya merupakan pribadi yang mudah bergaul, ramah, energik, dan lincah. Meskipun begitu, saya cenderung untuk menghindari kerumunan yang besar. Selanjutnya, pada parameter ketiga, yaitu keterbukaan terhadap pengalaman, saya adalah pribadi yang memiliki sifat ingin tahu, imajinatif, dan kreatif. Saya menikmati hal, perubahan, maupun variasi yang baru Namun, saya berpotensi untuk cenderung mengutamakan stabilitas dan harmonisasi.

Selain itu, pada parameter kepersetujuan – sifat yang menecrminkan petrbedaan individu dalam erjasaman dan harmodi sosial – saya merupakan sosok berminat pada kebutuhan dan kesejahteraan orang lain, simpatik, dan kooperatif. Sementara itu, pada parameter kehati-hatian, saya merupakan pribadi yang dapat diandalkan dan bertekad untuk mengejar tujuan.

Diagram Alir

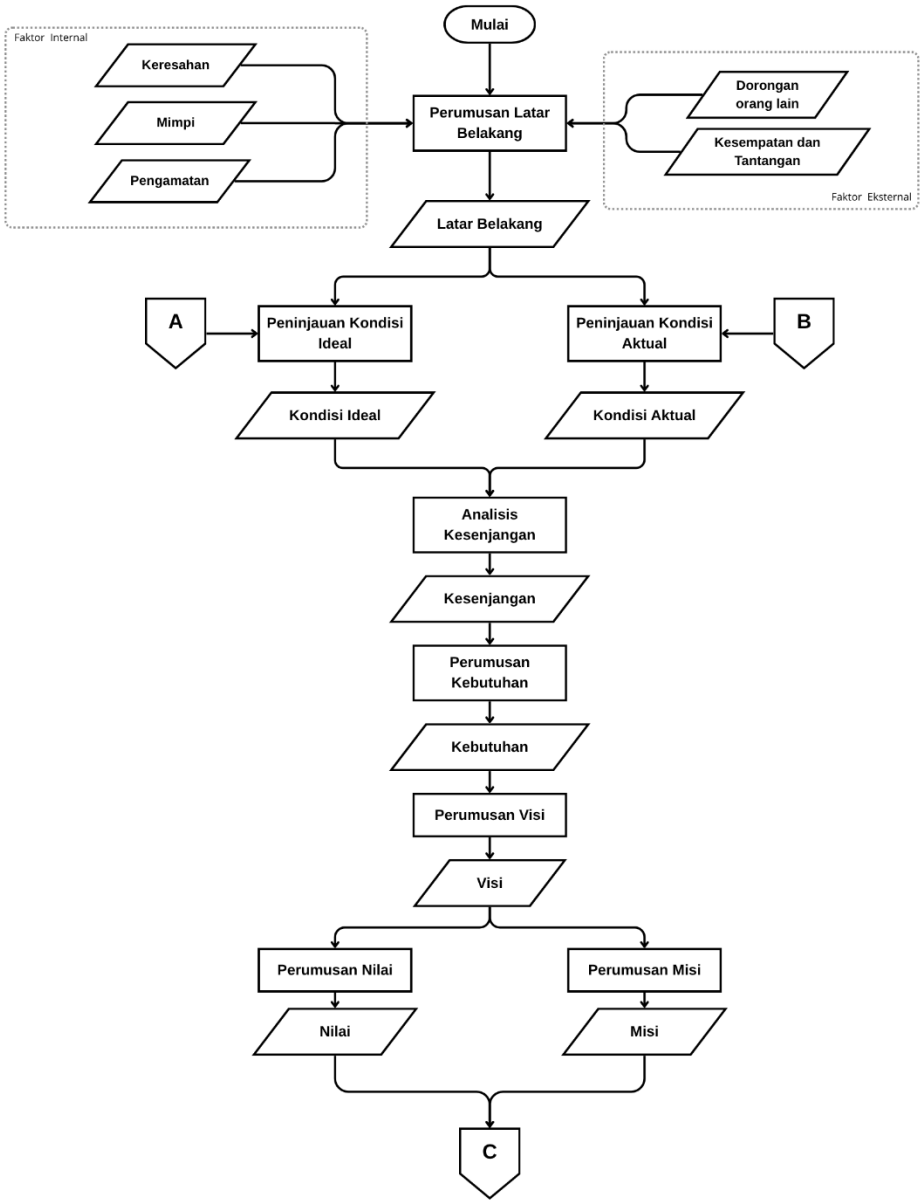

Gambar 5. Diagram Alir (Bagian Pertama)

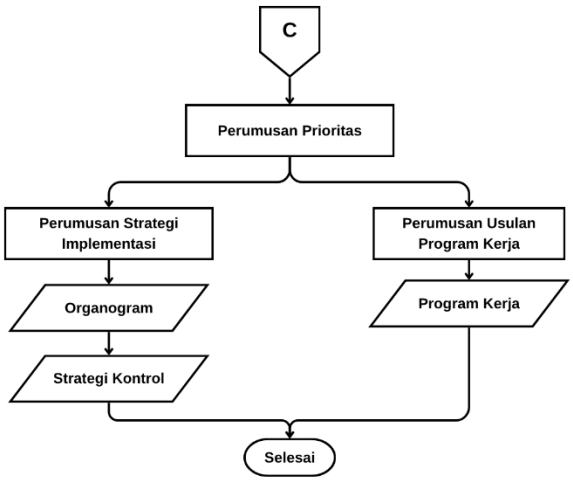

Gambar 6. Diagram Alir (Bagian Kedua)

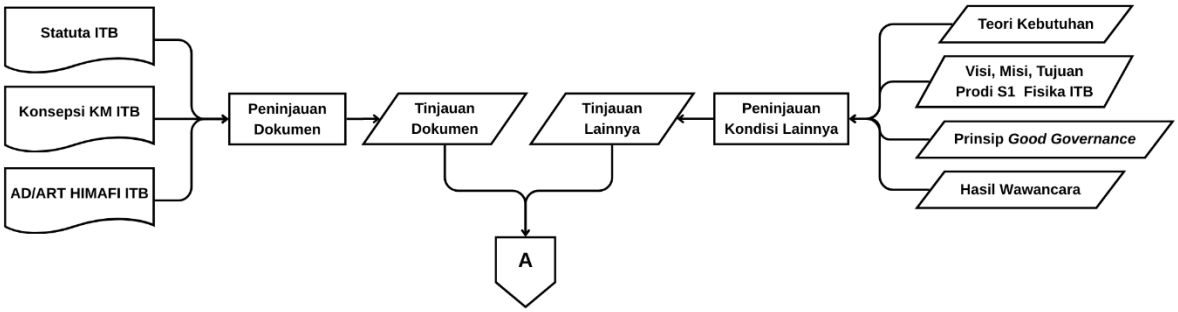

Gambar 7. Diagram Alir (Bagian Ketiga)

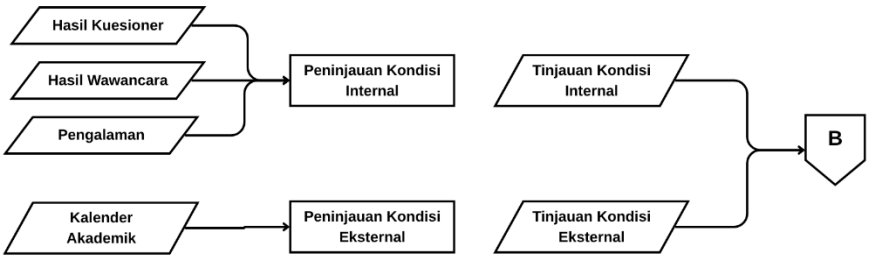

Gambar 8. Diagram Alir (Bagian Keempat)

Legenda Bagan Alir

Tabel 8. Legenda Bagan Alir

Simbol	Nama Simbol	Keterangan
	Terminator / Terminal	Menunjukkan titik awal (*Start* / Mulai) atau titik akhir (*End* / Selesai) dari sebuah bagan alir.
	Proses (*Process*)	Menunjukkan suatu tindakan, proses pengolahan data, perhitungan, atau operasi yang dilakukan oleh sistem/komputer.
	Input / Output (Data)	Mewakili proses memasukkan data (*Input*) atau menampilkan hasil/informasi (*Output*) tanpa bergantung pada jenis peralatannya.
	Dokumen (*Document*)	Menunjukkan input yang berasal dari dokumen fisik atau output/hasil yang perlu dicetak di atas kertas.

HINTERGRUND

HIMAFI ITB sebagai Kapal yang 'Kosong'

Gambar 9. Sebuah Kapal

"Hidup HIMAFI! Hidup HIMAFI! HIMAFI wahana kami,..."

Begitulah lirik lagu yang sering kita nyanyikan ketika momen-momen arak-arakan wisuda ataupun orientasi jurusan. Namun, terlepas dari melodi tersebut, sebutan wahana bagi anggotanya tidak bisa terelak. HIMAFI menurutku merupakan sebuah kapal besar yang berlayar di lautan lepas, yang di dalamnya terdapat kru-kru yang menggerakkan kapal tersebut berlayar ke tujuannya. Jika krunya andal, maka kapal tersebut dapat melalui ombak dan badai yang menghalangi pelayaran mereka, tak peduli besar kecil kapal yang mereka pandu. Dari sebuah kapal yang kosong, kemudian didiami oleh beberapa orang yang menjaganya, semua pihak saling membantu dalam kemampuannya masing-masing. Jika tidak merasa relevan dengan petualangan laut, mungkin kita bisa andaikan HIMAFI sebagai suatu kavitas (wadah) yang kosong lalu dikarakterisasi oleh anggotanya sebagai molekulnya.

Baik kapal maupun suatu kavitas termodinamika yang kosong, semuanya memiliki satu hal yang sama, mereka digerakkan oleh apa yang ada di dalamnya. Dengan kata lain, HIMAFI merupakan suatu wadah tempat anggotanya bernaung, berekspresi, dan berkarya sesuai dengan kemampuan dan minatnya masing-masing, sama seperti kru-kru kapal atau molekul

dalam kavitas. Jika orang di dalam kapal tersebut tidak bergerak dan bekerja sama, kapal tersebut akan tetap hanyut terbawa arus yang ada dan makin menyimpang dari tujuannya. Hal ini, menurutku, merupakan analogi yang cukup sesuai untuk menggambarkan HIMAFI dan anggotanya.

Lalu, apakah benar kita seperti itu?

HIMAFI: Fase Kritis yang Menentukan

Selanjutnya, kita sampai pada saat sebuah sistem menentukan minat para anggotanya. Kapal yang aku andaikan tersebut sekarang mogok, karena kehabisan bahan bakar, dan para krunya tidak mau berusaha. Mereka bukan tak mau bekerja, melainkan mereka sudah lelah terhadap segala hal yang terjadi, atau kurangnya tempat yang tersedia bagi bakat-bakat mereka, hingga mereka yang menanyakan alasan untuk kembali menggerakkan kapal itu. Hal ini juga terjadi di HIMAFI. Masalah terkait kuorum agenda, antusiasme massa, hingga partisipasi massa pada beberapa agenda-agenda di HIMAFI yang masih rendah. Cerita ini mencapai puncaknya, ketika kita dihadapkan pada dua cabang dari satu fase yang sangat kritis yang sangat menentukan, tetap bergerak mengisi wadah itu atau ingin beku di nol mutlak untuk sementara waktu.

Masalah di HIMAFI memang tidak sepenuhnya masalah yang baru, konvensional. namun sangat berpengaruh pada esensi HIMAFI sendiri ada dan bertahan sampai saat ini. Mulai dari kepercayaan antarmassa, kurangnya daya tarik yang ditawarkan HIMAFI, stigma pada beberapa individu, hingga kesibukan yang dirasa oleh sebagian massa membatasi partisipasi dan aksi dari anggota HIMAFI akhir-akhir ini. Namun, jika kita tetap apatis seperti ini, kita (HIMAFI) tidak akan berjalan ke mana-mana, masih di fase, meskipun HIMAFI tetap ada namun serasa mati oleh dirinya sendiri. Lagi dan lagi, jika hal tersebut tidak segera ditangani, anggota HIMAFI juga yang menanggung deritanya, bukan pihak lainnya.

Lalu, apakah kita ingin tidak berubah dan bertumbuh menjadi lebih baik? Apakah kalian merasa puas dengan semua ini?!

Sekarang dan Esok Hari, Kita Usahakan Jangan Sampai Mati

Pada fase kritis ini, aku memilih untuk tetap bergerak. Momentum yang telah dibuat saat ini, usaha yang telah dicurahkan dari orang-orang terdahulu harus dilanjutkan semampunya meski usaha oleh sistem tersebut belum sempurna dan masih banyak masalah yang bermunculan dan disebabkannya. Meski wadah ini belum menciptakan ruang dan dampak yang berarti bagi anggotanya, aku yakin kita bisa mengubah hal tersebut, bergerak bersama untuk mentransformasi HIMAFI yang progresif, dengan usaha dan semangat untuk berubah.

Kita usahakan HIMAFI jangan sampai mati dan kita tidak kembali ke fase kritis yang sama atau lebih buruk.

SEHEN, ÜBERPRÜFEN, MESSEN

TINJAUAN KONDISI IDEAL

Analisis Historis

Pada tahun 1967, tepatnya pada 6 Mei 1967, terbentuk suatu himpunan mahasiswa, yang membawahi mahasiswa sarjana (S1) Fisika ITB, bernama Himpunan Mahasiswa Fisika ITB (HIMAFI ITB). HIMAFI ITB lahir sebagai respons dari mahasiswa Fisika ITB kala itu atas suatu dinamika global yang menyebabkan beberapa kejadian besar di dunia, yang mana mengubah arah gerak bangsa-bangsa di dunia, termasuk Indonesia. Fenomena tersebut antara lain hiperinflasi di Indonesia, geraan komunisme yang memuncak pada Gerakan 30 September, hingga bermulanya pemerintahan Orde Baru. Himpunan Mahasiswa Fisika ITB ada sebagai wadah untuk berpikir dan mengembangkan gagasan yang mereka miliki.

Pada dekade 1970-an, geliat kegiatan mahasiswa semakin meningkat. Beberapa unit kegiatan olahraga dan kesenian terbentuk. Kemudian, didirikannya Perkumpulan Studi Ilmu Kemasyarakatan oleh Soeparno Satira (FI'63) bersama 3 temannya sebagai jembatan atas pergerakan pemikiran di luar kelas kuliah. Pada semester pertama 1978, Dewan Mahasiswa, yang dimotori oleh Rizal Ramli, menerbitkan "Buku Putih Perjuangan Mahasiswa 1978" dan didukung oleh Rektor ITB saat itu dan mantan Dekan Fakultas Psikologi UI. Sebagai bentuk respons, pemerintahan Orba melakukan berbagai tindakan represif, salah satunya dengan menerapkan Normalisasi Kehidupan Kampus (NKK), yang berujung pada pembubaran DM dan SMPT, serta pembekuan beberapa himpunan mahasiswa, termasuk HIMAFI ITB.

Tonggak baru terjadi di HIMAFI ITB pada 1980-an. Pada 17 Oktober 1981, Anggaran Dasar/Anggaran rumah Tangga (AD/ART) HIMAFI ITB ditetapkan melalui dekrit Ketua Umum HIMAFI ITB 1981, Umar Juoro (yang sampai saat ini belum terdapat perubahan AD/ART yang tersahkan). Kemudian, pada 1982, Forum Komunikasi Himpunan Jurusan dan Badan Koordinasi Unit Aktivitas dibentuk atas respons dari pembubaran DM ITB akibat banyaknya kasus represif dari birokrasi ITB. Dengan demikian, kegiatan kemahasiswaan tidak dapat dikatakan mati.

Pada dekade 1990-an, terdapat banyak kejadian yang berpengaruh di HIMAFI dan ITB secara umum. Pada tanggal 8 Januari 1996, Zaki, seorang mahasiswa FI'95, meninggal dunia akibat penyakit paru-paru basah yang dideritanya saat mengikuti PPAM HIMAFI ITB. Kasus ini berlanjut sampai PTUN yang kemudian dimenangkan oleh mahasiswa, yang membela Budi, Ketua HIMAFI, dan Ridjal, Ketua PPAM saat itu. Peristiwa ini menjadi titik penting yang memicu berdirinya kembali Keluarga Mahasiswa (KM) ITB pada 20 Januari 1996, hanya 12 hari setelah insiden kematian Zaki.

Pada awal tahun 2001, suasana di lingkungan Keluarga Mahasiswa (KM) ITB kembali memanas akibat munculnya Isu Buloggate dan Bruneigate, yang digulirkan oleh kabinet di bawah kepemimpinan Sigit terhadap Gus Dur, Presiden RI saat itu. Isu ini membawa dampak besar terhadap stabilitas politik di kampus, dan dorongan untuk menggulingkan Kabinet Sigit mulai menguat. Puncaknya terjadi pada 10 Maret 2001, ketika Abdillah (Ketua HIMAFI) dan Krisna (Ketua IMG), atas pelopor Forum Komunikasi Himpunan Jurusan (FKHJ) bersama komunitas mahasiswa ITB lainnya, memimpin aksi pendudukan terhadap Sekretariat KM ITB. Dalam aksi tersebut, FKHJ menyatakan pembekuan Kongres dan Kabinet KM ITB, sekaligus mengambil alih kekuasaan legislatif dan eksekutif di KM ITB. Tindakan drastis ini menandai pengambilalihan penuh oleh FKHJ terhadap struktur organisasi KM ITB yang ada pada saat itu, beserta dengan restrukturisasinya.

Pandemi Covid-19 yang melanda Indonesia menyebabkan kegiatan perkuliahan beralih menjadi perkuliahan daring. Sayangnya, ketua HIMAFI ITB yang berasal dari FI’17 pada saat itu “menghilang” dari HIMAFI ITB. Peristiwa tersebut menyebabkan kekosongan kekuasaan dan menginisiasi DPA (Dewan Perwakilan Anggota) HIMAFI ITB untuk membentuk BPS (Badan Pengurus Sementara) yang di kemudian hari disahkan dengan M. Faiz Aldiza (FI’18) menjadi Ketua HIMAFI ITB.

Dari awal pembentukannya sampai dengan sekarang, HIMAFI ITB telah mengalami berbagai peristiwa penting. Mulai dari pembekuan, pergolakan di Keluarga Mahasiswa, hingga kekosongan kekuasaan. Tak dipungkiri juga peran serta orang-orang di HIMAFI ITB, baik yang disebutkan maupun tidak disebutkan, dalam pergerakan dan perubahan tatanan kehidupan

kemahasiswaan di ITB, baik dalam HIMAFI ITB, Keluarga Mahasiswa ITB, maupun pergerakan mahasiswa secara kolektif di Indonesia.

Tinjauan Dokumen

Pendahuluan

Analisis kondisi ideal dilakukan dengan meninjau berbagai dokumen terkait dengan kegiatan dan organisasi kemahasiswaan yang berhubungan dengan HIMAFI ITB. Dokumen-dokumen tersebut antara lain Peraturan Pemerintah Republik Indonesia No. 65 Tahun 2013 tentang Statuta ITB, Konsepsi Keluarga Mahasiswa (KM) ITB Amandemen 2025, dan AD/ART HIMAFI ITB. Tinjauan pustaka ini bertujuan untuk mengambil inti dan gambaran ideal dari HIMAFI ITB sebagai organisasi kemahasiswaan Fisika ITB serta bagian dari masyarakat akademik di ITB.

Statuta ITB (PP RI No. 65 Tahun 2013)

Perkuliahan secara formal merupakan salah satu cara pengembangan akademik melalui proses pendidikan yang dilakukan secara terstruktur guna paling sedikit memenuhi suatu standar tertentu. Selain pengembangan akademik, ITB juga menyediakan fasilitas kepada mahasiswa untuk mengadakan kegiatan ekstrakurikuler dan kokuikuler. Kegiatan kersebut, salah satunya, dapat direalisasikan dalam bentuk organisasi kemahasiswaan yang berisfat dari, oleh, dan untuk mahasiswa sebagai bagian dari masyarakat akademik ITB. Sebagai salah satu bentuk dari organisasi kemahasiswaan, Himpunan Mahasiswa Program Studi (HMPS), yang termasuk di dalamnya adalah HIMAFI ITB, seyogianya harus memberikan wadah berekspresi, berkumpul, dan menyampaikan pendapat melalui interaksi sosial dalam satu latar belakang yang sama, yaitu bidang studi yang sama. HMPS juga selayaknya memberikan wadah pendidikan, baik dalam pengembangan akademik maupun nonakademik anggotanya, sebagai bagian dari mahasiswa yang memiliki kebebasan akademik.

Mahasiswa merupakan bagian dari masyarakat akademik ITB yang melaksanakan Tridharma Perguruan Tinggi, bersama dengan komponen-komponen lainnya dalam masyarakat akademik ITB. Mahasiswa berkewajiban melaksanakan kegiatan Tridharma melalui kegiatan pengajaran dan pendidikan, penelitian, serta pengabdian kepada masyarakat. Pelaksanaan

Tridharma itu sendiri minimalnya mencakup nilai kejujuran dan kebenaran ilmiah, keadlan, kebebasan dan keterbukaan, pengembangan yang berkelanjutan, hak asasi manusia, kemitraan dan kesederajatan, serta kebermanfaatan bagi bangsa, negara, dan kemanusiaan. Dengan ini, sebagai bagian tak terpisahkan dari masyarakat akademik, mahasiswa ITB, dengan segala fasilitas dan peluang yang ada terutama pada organisasi kemahasiswaan, tidak mustahil untuk melaksanakan Tridharma Perguruan Tinggi dengan nilai-nilai tersebut (Peraturan Pemerintah Republik Indonesia Nomor 65 Tahun 2013 Tentang Statuta Institut Teknologi Bandung , 2013).

Selain itu, sebagai insan dewasa yang memiliki kebebasan akademis, mahasiswa juga memiliki peran sebagai penjaga nilai-nilai akademik, penggerak perubahan dalam kehidupan bermasyarakat, dan penerus perjuangan bangsa. Penyebutan ini jelas semakin mempertegas mahasiswa sebagai agen perubahan (*agent of change*) yang didasari oleh kebenaran ilmiah dan juga kemanusiaan. Mahasiswa berperan sebagai penyambung lidah rakyat, menerjemahkan keresahan masyarakat menjadi solusi nyata melalui inovasi, riset, maupun advokasi kebijakan. Kebebasan akademis bagi mahasiswa adalah instrumen untuk membentuk karakter yang berintegritas. Kebebasan tersebut dapat diekspresikan melalui pergerakan organisasi kemahasiswaan seperti HMPS. Dengan menjaga nilai-nilai ilmiah, mahasiswa harus mampu menjadi katalis perubahan sosial yang konstruktif, sekaligus memastikan keberlanjutan cita-cita luhur bangsa melalui kepemimpinan yang berwawasan luas, sesuai dengan bidang-bidang ilmu yang dipelajari.

Konsepsi KM ITB (Amandemen 2025)

Mahasiswa, sebagai masyarakat akademik, merupakan salah satu komponen kampus yang memiliki karakteristik tersendiri. Dalam aspek insan akademis, mahasiswa dituntut untuk berperan dalam dua fungsi, yaitu pengembangan diri sebagai calon orang yang akan memiliki gelar akademis dan sebagai penggerak aktif dalam kehidupan berbangsa. Berangkat dari usaha untuk menjalankan dua fungsi tersebut, mahasiswa memiliki beberapa kebutuhan yang dasarnya berupa pendidikan, kesejahteraan, dan aktualisasi (Konsepsi Organisasi Kemahasiswaan Keluarga Mahasiswa ITB (Amandemen 2025), 2025). Seluruh kebutuhan

tersebut harus terpenuhi. Kebutuhan yang bersifat individual tidak perlu pengorganisasian yang rumit, namun pemenuhan kebutuhan yang menyangkut hajat banyak orang diperlukan pengorganisasian, terlebih lagi jika menyangkut kebutuhan seluruh mahasiswa.. Dalam rangka pemenuhan kebutuhan mahasiswa, HMPS (termasuk HIMAFI ITB) dan lembaga kemahasiswaan lainnya harus menjunjung falsafah dasar kemahasiswaan, agar tidak melenceng dari esensi dari tugas perguruan tinggi.

Organisasi kemahasiswaan, termasuk HMPS, harus mampu membangun karakter utuh mahasiswa. Maka dari itu, suatu organisasi kemahasiswaan harus mempunyai wujud identitas dan aktualisasi peran mahasiswa sebagai anggotanya. Organisasi mahasiswa sepatutnya harus berorientasi menjadi wadah pengembangan diri mahasiswa, anggotanya, untuk membentuk karakter elemen masyarakat yang intelektual, mampu mewujudkan aksi dan karya mahasiswa, serta menjadi wadah bagi upaya pemenuhan kebutuhan dasar mahasiswa (meliputi pendidikan, kesejahteraan, dan aktualisasi diri). Orientasi tersebut semakin menegaskan peran dan arah gerak mahasiswa sebagai komponen perguruan tinggi yang berkewajiban melaksanakan Tridharma (Konsepsi Organisasi Kemahasiswaan Keluarga Mahasiswa ITB (Amandemen 2025), 2025).

Selain orientasi, suatu organisasi kemahasiswaan juga harus memiliki sifat-sifat yang mampu menopang peran dan orientasinya.. Sifat-sifat itu antara lain mandiri, kekeluargaan, adil, aspiratif dan partisipatif, representatif, efektif dan efisien, serta transparan. Sifat-sifat tersebut harus dimiliki organisasi kemahasiswaan sehingga mahasiswa mendapat hak dan kewajiban yang sesuai dengan bebannya, serta pemenuhan kebutuhannya berjalan dengan baik. Selain itu, nilai-nilai tersebut juga mengamanatkan kepada organisasi kemahasiswaan sebagai wadah ekspresi dan pemenuhan interaksi sosial serta kebutuhan mental dan spiritual yang didasari atas rasa adil dan kekeluargaan. Organisasi mahasiswa juga dituntut untuk berjalan secara efisien dan efektif sehingga tidak mengganggu fokus organisasi dan kewajiban mahasiswa dalam ruang lingkup akademis (Konsepsi Organisasi Kemahasiswaan Keluarga Mahasiswa ITB (Amandemen 2025), 2025).

Sebagai salah satu organisasi kemahasiswaan, HIMAFI ITB, seharusnya mampu mewujudkan insan akademis guna menyongsong pembentukan masyarakat yang madani. Posisi HIMAFI ITB

bukan Cuma satu-satunya organisasi mahasiswa di ITB, melainkan merupakan bagian dari iklim dan sistem kemahasiswaan yang ada di ITB dengan banyak HMPS dan UKM yang menampung insan-insan yang di ITB. Praktis, HIMAFI ITB harus menjadi penggerak utama dalam mewujudkan peran mahasiswa dalam menata kehidupan bermasyarakat dengan potensi dan kemampuan yang dimiliki HIMAFI ITB saat ini. HIMAFI ITB juga harus fleksibel dan *versatile* dalam menghadapi dinamika kehidupan kampus, masyarakat, dan negara yang kian dinamis.

HIMAFI ITB bukanlah suatu entitas yang terpisah dari kehidupan kampus, melainkan bagian yang integral yang tak terpisahkan dalam membangun tatanan kehidupan yang lebih baik, sesuai peran dan kapabilitas mahasiswa. Banyaknya wadah organisasi kemahasiswaan di ITB justru menjadi pemantik semangat dan kolaborasi guna menghadapi tantangan yang terus berkembang. Tentunya, kolaboraasi dan kerja sama tersebut harus sama-sama menguntungkan dan tidak bertentangan dengan arah dan tujuan HIMAFI ITB.

AD/ART HIMAFI ITB

Berdasarkan Bab I Anggaran Dasar HIMAFI ITB, HIMAFI ITB merupakan suatu himpunan mahasiswa yang diresmikan pada tanggal 6 Mei 1967 yang berkedudukan di Institut Teknologi Bandung. Sebagai suatu himpunan dan wadah pergerakan mahasiswa, HIMAFI ITB sendiri berasas pada Tridharma Perguruan Tinggi yang bersendikan Pancasila (Bab II Pasal 4 Anggaran Dasar HIMAFI ITB). Pada pasal tersebut, jelas bahwa HIMAFI ITB seharusnya bergerak sebagai sarana implementasi Tridharma Perguruan Tinggi yang berupa pendidikan dan pengajaran, penelitian, dan pengabdian kepada masyarakat. Anggota HIMAFI ITB, yang merupakan mahasiswa dari program studi sarjana Fisika ITB, dengan kemampuan dan pengetahuan yang dimilikinya dituntut untuk bergerak menjalankan Tridharma tersebut. HIMAFI ITB mempunyai modal besar sebagai fasilitator pengamalan Tridharma dari mahasiswa anggotanya, yang dilakukan sesuai dan tidak bertentangan dengan nilai-nilai dasar negara yang termaktub dalam Pancasila (Anggaran Dasar/Anggaran Rumah Tangga HIMAFI ITB, 1981).

Secara umum, HIMAFI ITB sebagai sebuah organisasi mempunyai tujuan tertentu. HIMAFI ITB bertujuan untuk ikut membantu dan membina terbentuknya mahasiswa Sarjana Fisika yang

jujur, pandai, berharga diri, dan mempunyai integritas terhadap bangsa dan negara Indonesia (Bab II Pasal 5 Anggaran Dasar HIMAFI ITB) (Anggaran Dasar/Anggaran Rumah Tangga HIMAFI ITB, 1981). Secara jelas, tujuan ini sangat relevan dengan tujuan pendidikan perguruan tinggi itu sendiri. Mahasiswa sebagai insan akademis, yang diharapkan menjadi pembawa perubahan terhadap masyarakat, harus memiliki integritas diri, serta nilai-nilai tersebut untuk melakukan perubahan pada tatanan bernegara. Pada pasal ini, kegiatan dan pergerakan HIMAFI ITB sepatutnya dilaksanakan untuk mengembangkan wawasan dan karakter anggotanya, sebagai calon sarjana, sehingga mampu menjalani kehidupan selepas masa kuliah dengan lebih baik sehingga mampu menjadi penggerak perubahan, baik terhadap dirinya sendiri, lingkungan terdekatnya, maupun kehidupan berbangsa dan bernegara.

Sebagai suatu organisasi, HIMAFI ITB digerakkan oleh anggota-anggotanya. Keanggotaan dalam HIMAFI ITB terbagi atas anggota muda, anggota biasa, anggota luar biasa, dan anggota kehormatan (Bab I Pasal 1 Anggaran Rumah Tangga HIMAFI ITB). Namun, pemeran penting pada tatanan organisasi HIMAFI ITB adalah anggota biasa. Dalam konteks HIMAFI, anggota biasa – yang selanjutnya beberapa kali disebut sebagai anggota – seharusnya mendapat hak dan perlakuan yang sama dalam kegiatan HIMAFI, baik secara formal maupun interaksi sosial antaranggotanya. HIMAFI ITB haruslah bersifat inklusif dan memberikan kesempatan yang sama bagi para anggotanya, baik dalam hal pengembangan dan aktualisasi diri maupun dalam hal pemenuhan dan pengaduan masalah kebutuhan mahasiswa. Semua anggota HIMAFI seharusnya mempunyai tempat, hak, dan perlakuan yang sama sesuai dengan hak dan kewajibannya.

Tinjauan Lain

Visi, Misi, dan Tujuan Program Studi Sarjana Fisika ITB

Program Studi Sarjana Fisika ITB mempunyai visi dan misi yang cukup selaras dengan visi-misi FMIPA dan juga visi-misi ITB. Secara singkat, visi prodi Sarjana Fisika ITB adalah menjadi pemrakarsa pengembangan sains fisika dan aktif berkontribusi untuk perkembangan fisika di Indonesia dan dunia (Program Studi Sarjana Fisika ITB, 2021). Sementara itu, misi program

studi yang berkaitan dengan mahasiswa secara langsung adalah untuk menghasilkan lulusan yang memiliki kompetensi tinggi, berkarakter kuat, berakhlak terpuji, dan mampu bersaing. Sebagai bagian dari kemahasiswaan yang diakui oleh FMIPA serta bagian dari mahasiswa Sarjana Fisika ITB, HIMAFI ITB berperan penting dalam membentuk karakter dan mengembangkan kehidupan akademis mahasiswa yang tidak diajarkan dalam perkuliahan biasa. Peran kegiatan mahasiswa juga cukup penting dalam pembentukan karakter lulusan program studi yang dapat bersaing (Program Studi Sarjana Fisika ITB, 2021).

Menariknya, tujuan pendidikan Program Studi Sarjana Fisika ITB sangat berkaitan dengan mahasiswa Sarjana Fisika. Tujuannya yaitu menghasilkan lulusan yang mampu berkiprah sebagai peneliti, dosen, guru, tenaga ahli industri, maupun *entrepreneur*, dengan kemampuan adaptasi yang tinggi (Program Studi Sarjana Fisika ITB, 2021). Maka dari itu, peran organisasi kemahasiswaan seperti HIMAFI ITB juga sebagai katalisator perubahan dan perkembangan diri dari mahasiswa Program Studi Sarjana Fisika. HIMAFI ITB selayaknya dapat mengembangkan karakter mahasiswa yang bertakwa kepada Tuhan Yang Maha Esa serta memiliki akhlak mulia, mampu menggunakan pengetahuan dan metodologi ilmiah dalam menyelesaikan masalah, serta adaptif untuk mengembangkan wawasannya untuk jenjang kehidupan berikutnya (Program Studi Sarjana Fisika ITB, 2021).

McClelland's Theory of Needs

Model McClelland tentang teori kebutuhan, atau juga seringkali disebut *Acquuired Needs Theory* atau *Three Needs Theory*, merupakan salah satu teori yang berkembang pada tahun 1960-an. Teori ini menyatakan bahwa setiap individu, terlepas dari jenis kelamin, usia, ras, latar belakang, maupun budayanya, didorong oleh tiga motivasi utama. Motivasi tersebut antara lain kebutuhan akan pencapaian (*Need for Achievement*), kebutuhan akan kekuasaan (*Need for Power*), dan kebutuhan akan afiliasi (*Need for Affiliation*). Motivasi tersebut muncul akibat pengaruh dari pengalaman hidup dan lingkungan budaya seseorang seiring berjalannya waktu (Kurt, 2021).

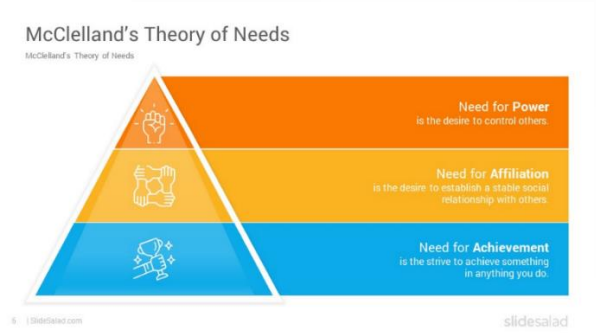

Gambar 10. Piramida Model Teori Kebutuhan McClelland

Tabel 9. Karakteristik dan Gaya Kerja dari Model Teori Kebutuhan McClelland (Kurt, 2021)

Motivasi	**Karakteristik**	**Gaya Kerja**
Need for Achievement (nAch)	Orang dengan nAch yang tinggi cenderung untuk menghindari risiko rendah dan risiko tinggi. Mereka cenderung menghindari pencapaian dengan risiko yang rendah karena terasa tidak terlalu memuaskan sedangkan tidak memilih risiko tinggi karena memandang luaran sebagai peluang. Orang dengan tipe ini cenderung memilih pencapaian dengan peluang yang moderat.	Mereka cenderung lebih suka bekerja sendirian atau dengan orang lain yang sama-sama memiliki standar tinggi. Fokus utama mereka adalah penyelesaian tugas dengan hasil terbaik.
Need for Affiliation (nAff)	Orang dengan kebutuhan nAff yang dominan menginginkan hubungan yang harmonis dengan orang lain dan perasaan diterima oleh banyak orang. Mereka cenderung untuk mudah menyesuaikan diri dengan lingkungan kerja mereka.	Mereka berkembang pesat dalam lingkungan yang kolaboratif dan berbasis kerja sama tim (*teamwork*). Mereka lebih cocok dalam peran yang membutuhkan interaksi sosial yang tinggi.
Need for Power (nPow)	Orang dengan karakteristik nPow mungkin merupakan salah satu dari dua tipe, personal dan institusional. Orang dengan kebutuhan kekuasaan personal cenderung ingin untuk mengarahkan orang. Sementara orang dengan kebutuhan kekuasaan institusional cenderung untuk mengorganisasi upaya untuk mencapai tujuan organisasi.	Mereka sangat proaktif dalam mengambil alih kendali suatu proyek atau situasi. Lingkungan kerja ideal bagi mereka adalah tempat di mana terdapat struktur hierarki yang jelas dan jalur promosi yang pasti.

Hierarki Kebutuhan Maslow

Hierarki kebutuhan Maslow merupakan sebuah teori yang dikemukakan oleh Abraham Maslow yang menyusun kebutuhan manusia dalam suatu hierarki. Hierarki tersebut tersusun dari lima elemen yang harus dipenuhi mulai dari kebutuhan paling dasar/bawah dari hierarki tersebut, yang dapat dilihat pada gambar berikut. Kebutuhan yang lebih dasar harus dipenuhi terlebih dahulu sebelum menggapai kebutuhan yang lebih tinggi. Berbeda dengan McClelland yang menyatakan kebutuhan-kebutuhannya dapat berjalan secara beriringan (McLeod, 2026).

Gambar 11. Piramida Kebutuhan Maslow

1. Kebutuhan Fisiologis (*Physiological Needs*)

   Kebutuhan fisiologis merupakan kebutuhan biologis paling dasar untuk bisa bertahan hidup. Kebutuhan ini meliputi, udara, pangan, tempat berlindung, pakaian, dan tidur. Jika kebutuhan ini tidak terpenuhi, tubuh manusia tidak dapat berfungsi dengan baik. Dalam sudut pandang organisasi, kebutuhan fisiologis ini mencakup hal

2. Kebutuhan Rasa Aman (*Safety Needs*)

   Kebutuhan ini merupakan kebutuhan terhadap rasa aman, berupa lingkungan yang aman, stabil, teratur, dan kebebasan dari kecemasan serta kekacauan. Dalam konteks organisasi, kebutuhan ini mencakup tata kelola, birokrasi, serta lingkungan interaksi sosial yang aman dan teratur.

3. Kebutuhan Sosial/Kasih Sayang (*Love and Belonging Needs*)

   Kebutuhan ini berkaitan dengan aspek sosial. Manusia memiliki dorongan kuat untuk mencintai, dicintai, dan memiliki rasa keterikatan dengan orang lain. Dalam organisasi,

kebutuhan ini merupakan kebutuhan dari rasa kekeluargaan, ingin diterima di lingkungan sosial, sinergi, dan keterikatan antaranggota.

4. Kebutuhan Penghargaan (*Esteem Needs*)

   Kebutuhan pengargaan (*esteem*) melibatkan keinginan akan penghargaan diri (*self-respect*), pencapaian, dan pengakuan dari orang lain. Pada hal *self-respect*, rasa *respect* harus didasarkan penghargaan pada pencapaian yang sepadan atau pantas, alih-alih pujian yang palsu.

5. Aktualisasi Diri (*Self-Actualization Needs*)

   Kebutuhann ini dapat dipenuhi setelah kebutuhan fisiologis hingga kebutuhan *esteem* telah dipenuhi. Aktualisasi diri adalah keinginan untuk mencapai potensi maksimal diri. Orang di tahap ini didorong oleh pertumbuhan pribadi, kreativitas, berinovasi, dan pencarian makna hidup, bukan lagi oleh uang atau pujian.

Sebagai organisasi, HIMAFI ITB selayaknya harus dapat menjadi penjawab kebutuhan-kebutuhan yang dasar bagi anggotanya. Maka dari itu, dengan terpenuhinya kebutuhan yang berkaitan dengan fisiologis, rasa aman, dan apresiasi terhadap dirinya, anggota mampu untuk mengaktualisasikan dirinya dan berkarya di HIMAFI ITB, yang kemudian pada akhirnya menjalankan perannya sebagai insan akademis.

Good Governance

Good Governace (Tata Kelola yang Baik) pada dasarnya adalah suatu prinsip yang mengatur cara sebuah keputusan dibuat dan dieksekusi. Konsep ini awalnya sering digunakan untuk institusi negara, namun kini menjadi acuan bagi institusi yang lebih kecil, termasuk organisasi kemahasiswaan. Inti dari *good governance* adalah memastikan bahwa kekuasaan atau wewenang dalam suatu organisasi tidak disalahgunakan, tetapi diarahkan untuk mencapai tujuan bersama secara adil dan berkelanjutan. Hal ini penting karena posisi dari organisasi kemahasiswaan, dalam hal ini HIMAFI ITB, merupakan bagian dari masyarakat (UNESCAP, n.d.).

Menurut UNDP, *good governance* harus mencakup delapan karakteristik utama. Penerapan prinsip tersebut dapat meminimalkan tindakan korup dan mempertimbangkan pandangan

minoritas dan kelompok rentan dalam pengambilan keputusan. Berikut ini adalah 8 karakteristik utama dalam *good governance (UNESCAP, n.d.)*.

1. Partisipatif

   Keterlibatan anggota merupakan landasan utama, baik berpartisipasi secara langsung maupun secara tidak langsung. Hal ini menuntut adanya kebebasan berserikat dan berekspresi bagi setiap anggota organisasi.

2. Berorientasi pada Konsensus

   Tata kelola yang baik membutuhkan pertimbangan berbagai kepentingan yang berbeda untuk mencapai kesepakatan yang dapat disepakati dan dijalankan bersama demi kepentingan terbaik bagi komunitas.

3. Akuntabel

   Pelaksana tata kelola harus bertanggung jawab atas hasil kerjanya. Akuntabilitas ini tidak bisa ditegakkan tanpa adanya transparansi dan supremasi hukum.

4. Transparan

   Pengambilan kebijakan dan eksekusi harus mengikuti aturan yang berlaku. Informasi tentang pelaksanaan harus tersedia secara bebas, langsung, dan dapat dilihat dengan mudah oleh sasaran/pihak-pihak yang terdampak.

5. Responsif

   Proses yang ada di organisasi harus berusaha melayani semua kebutuhan dalam jangka waktu yang wajar. Dalam hal ini, organisasi dituntut untuk tanggap dalam menghadapi aspirasi dan permasalahan yang berkaitan dengan kebutuhan orang banyak.

6. Efektif dan Efisien

   Institusi menghasilkan keputusan yang memenuhi kebutuhan anggota dengan menggunakan sumber daya yang ada sebaik mungkin. Upaya eksekusi juga harus diarahkan supaya menghasilkan keputusan yang tepat sasaran.

7. Adil dan Inklusif

   Semua anggota organisasi, terutama yang paling rentan, harus memiliki kesempatan untuk meningkatkan kesejahteraan mereka dan merasa menjadi bagian dari organisasi tersebut. Semua anggota yang berhak juga harus mendapatkan kesempatan yang setara dalam hal partisipasi dalam kegiatan yang ada di organisasi.

8. *Rule of Law*

   Tata kelola yang baik harus menepati dan mematuhi regulasi dan peraturan yang berlaku. Penegakan dari regulasi juga berjalan dengan baik, tidak memihak, serta mampu melindungi hak asasi manusia.

Tata kelola yang baik perlu diterapkan di HIMAFI ITB sebagai upaya dalam menjaga kelanjutan organisasi. Dengan *good governance*, HIMAFI ITB mampu untuk melaksanakan fungsinya dengan efektif, efisien, serta adaptif terhadap dinamika yang terjadi.

HIMAFI ITB yang Ideal Menurut Massa

Berdasarkan analisis terhadap jawaban wawancara dari narasumber mengenai citra ideal HIMAFI ITB, dapat disimpulkan bahwa pandangan utama massa berpusat pada penciptaan lingkungan organisasi yang inklusif, suportif, dan profesional. Responden sangat menekankan pentingnya faktor kenyamanan psikologis, dengan HIMAFI yang ideal harus bebas dari praktik intimidasi maupun kecenderungan stigma (*judging*) agar sekretariat dapat menjadi ruang terbuka yang aman bagi seluruh anggota tanpa terkecuali. Selain aspek kenyamanan, nilai solidaritas yang kuat seperti prinsip "satu hati satu rasa" dan "senasib sepenanggungan" menjadi landasan emosional yang diharapkan tetap terjaga. Secara fungsional, HIMAFI juga dipandang ideal apabila mampu memberikan dukungan nyata yang tidak serumit sebuah negara, khususnya dalam aspek akademik dan finansial, yang didukung oleh sistem kepengurusan yang tertata dengan baik. Dengan demikian, gambaran ideal HIMAFI adalah sebuah perhimpunan yang mampu menyeimbangkan nilai kekeluargaan yang mendalam dengan profesionalitas tata kelola organisasi demi kesejahteraan anggotanya.

Kemudian, dari segi regenerasi, pembenahan dan evaluasi metode dan kualitas kaderisasi awal di HIMAFI perlu untuk dilakukan. Pembenahan dan penjajakan metode berdasarkan relevansi perlu dilakukan sebagai langkah preventif dari risiko persepsi negatif oleh massa angkatan muda. Selain itu, kaderisasi harus mampu menyampaikan esensi dari keilmuan fisika dan nilai-nilai di HIMAFI ITB secara lebih aplikatif dan interaktif, sehingga tidak terkesan sebagai interaksi yang dominan satu arah

Kesimpulan Tinjauan Kondisi Ideal

Tabel 10. Poin-Poin Kesimpulan Tinjauan Kondisi Ideal

Cakupan	Kondisi Ideal	Kode
Tata Kelola	**Struktur organisasi yang fleksibel, adaptif, dan efektif** guna memungkinkan respons cepat terhadap perubahan serta memanfaatkan sumber daya yang ada.	KI.1
	Penerapan sistem kerja yang fleksibel, namun disiplin, noneksploitatif, dan efisien demi dapat mencapai capaian tanpa membebani sumber daya yang ada.	KI.2
Kesejahteraan Mahasiswa	**Pemantauan dan respons risiko kesehatan mental dan finansial yang intens**, dalam upaya menangani masalah mental dan finansial anggota.	KI.3
	Mampu untuk memberikan dukungan yang nyata bagi anggotanya khususnya dalam aspek akademik dan finansial.	KI.4
Media dan Komunikasi	**Penyebaran informasi yang transparan dan terintegrasi,** terkait dengan program kerja, agenda, dan informasi yang diperlukan massa HIMAFI ITB.	KI.5
	Penerapan media sosial sebagai media diseminasi, atas ide-ide, kebijakan, atau agenda yang berkaitan dengan HIMAFI ITB dengan anggotanya ataupun dengan masyarakat umum.	KI.6
Relasi	**Terjalinnya kolaborasi dan kerja sama yang kooperatif** dengan pihak-pihak eksternal yang tidak bertentangan dengan asas dan tujuan HIMAFI ITB.	KI.7
	Terjaganya relasi alumni yang kolaboratif yang mampu menjadi jembatan massa HIMAFI ITB dengan dunia kerja.	KI.8
Dinamisasi Internal	**Terbangunnya hubungan yang kuat antara angkatan di HIMAFI ITB** baik sesama angkatan maupun lintas angkatan.	KI.9
	Budaya mahasiswa yang apresiatif dan inklusif guna membangun hubungan internal HIMAFI ITB yang aman dan nyaman serta menjamin kebebasan berekspresi para anggotanya.	KI.10
Pengembangan SDM	**Penyediaan wadah pelatihan dan pengembangan** kompetensi anggota dalam mempersiapkan kehidupan pasca-sarjana sesuai dengan profil lulusan Sarjana Fisika ITB.	KI.11
	Mendorong anggota HIMAFI yang kritis, inovatif, dan solutif dalam menghadapi perubahan dan dinamika kehidupan yang terjadi dalam melaksanakan Tridharma.	KI.12
Regenerasi	**Terjalannya siklus regenerasi yang konstruktif** guna asa estafet kepemimpinan yang menjaga keberlanjutan HIMAFI ITB di masa depan.	KI.13
Pergerakan Sosial	**Adanya wadah berpikir dan berdiskusi** mengenai keadaan sosial, politik, dan keilmuan terkini yang berlandaskan keilmuan fisika dan kebenaran ilmiah	KI.14

	Penyediaan program yang berdampak terhadap masyarakat dalam upaya mahasiswa melakukan pengabdian kepada masyarakat sesuai dengaan Tridharma.	KI.15

TINJAUAN KONDISI AKTUAL

Analisis Kondisi Aktual Anggota HIMAFI ITB

Pengantar

Analisis kondisi aktual massa dilakukan untuk menggali informasi yang relevan terkait masalah partisipasi massa HIMAFI ITB. Analisis kondisi dilakukan dengan cara penyebaran formulir dan wawancara secara acak. Formulir analisis kondisi diisi oleh 57 anggota biasa HIMAFI ITB dari tiga angkatan dengan rincian 13 orang (21.05 %) dari HIMAFI 2024, 13 orang (22.81 %) dari HIMAFI 2022, 30 orang (52.63 %) dari HIMAFI 2023, dan 2 orang lainnya (3.51 %) memilih untuk tidak memberi tahu.

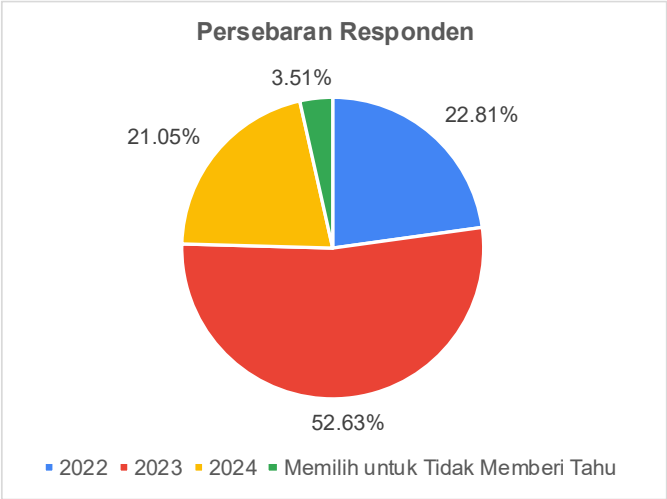

Gambar 12. Persebaran Responden Formulir Analisis Kondisi

Analisis kondisi aktual massa ini membahas empat pokok utama. Keempat pokok utama tersebut antara lain tingkat partisipasi massa, daya tarik HIMAFI ITB, rasa kepemilikan, serta hambatan yang dialami massa untuk berpartisipasi di HIMAFI ITB, yang merupakan salah satu perhatian yang cukup krusial di internal HIMAFI ITB saat ini.

Tingkat Partisipasi Massa HIMAFI ITB

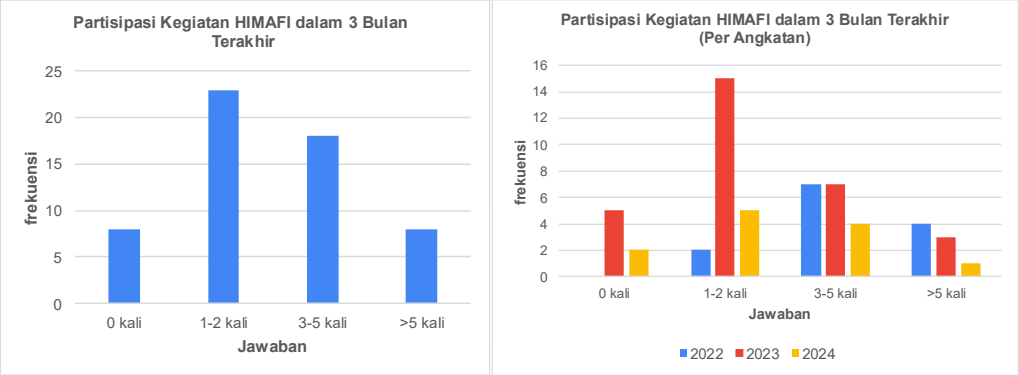

Gambar 13. Tingkat Partisipasi Massa HIMAFI ITB dalam 3 Bulan Terakhir

Tingkat partisipasi massa HIMAFI ITB dalam 3 bulan terakhir menunjukkan hasil yang beragam. Gambar di atas menunjukkan respons dari pertanyaan "Dalam 3 bulan terakhir, berapa banyak Anda mengikuti kegiatan HIMAFI?" secara keseluruhan pada gambar sebelah kiri dan persebaran tiap angkatan pada gambar sebelah kanan. Berdasarkan gambar tersebut, ditemukan bahwa sebagian besar anggota biasa HIMAFI ITB berpartisipasi pada kegiatan HIMAFI sebanyak 1-2 kali pada 3 bulan terakhir, disusul dengan jawaban 3-5 kali lalu 0 dan lebih dari lima kali dengan jumlah yang sama. Jika dilihat pada secara angkatan, sebagian besar responden dari angkatan 2022 berpartisipasi pada kegiatan HIMAFI sebanyak 3-5 kali dalam tiga bulan terakhir. Hal ini berbeda dengan responden dari angkatan 2023 dan 2024 yang sebagian besar berpartisipasi sebanyak 1-2 kali dalam tiga bulan terakhir.

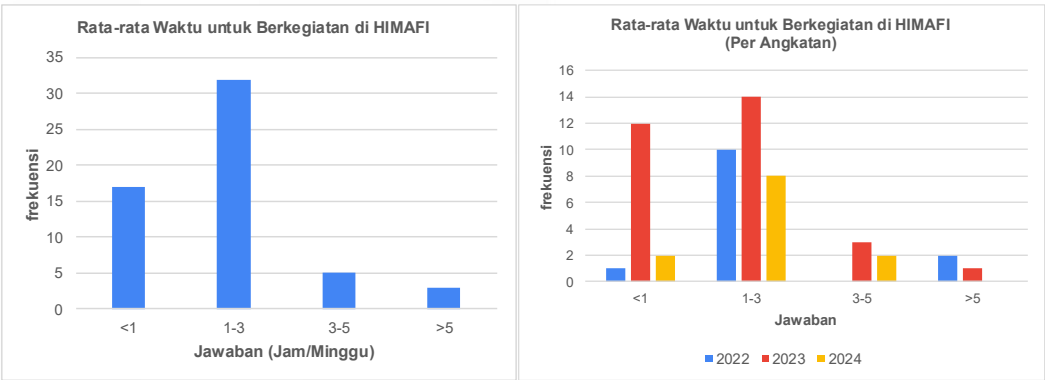

Gambar 14. Rata-rata Alokasi Waktu per Minggu untuk Berkegiatan di HIMAFI

Berdasarkan Gambar 14 di atas, dapat diketahui bahwa persebaran rata-rata alokasi waktu anggota untuk berkegiatan di HIMAFI cukup beragam, tetapi terkonsentrasi di rentang waktu tertentu. Gambar di atas merupakan bentuk respons atas pertanyaan "Rata-rata berapa jam

per minggu waktu yang Anda alokasikan untuk berkegiatan di HIMAFI?". Berdasarkan gambar sebelah kiri, yang menunjukkan persebaran total, ditemukan bahwa sebagian besar responden mengalokasikan waktu (rata-rata) selama 1-3 jam per minggu untuk berkegiatan di HIMAFI, dengan sebagian data pada waktu kurang dari 1 jam serta sebagian kecil data lainnya pada rentang 3-5 jam dan lebih dari 5 jam per minggu. Jika dilihat dari persebaran tiap angkatan, yang dapat dilihat pada gambar sebelah kanan, sebagian besar responden pada tiap angkatan menjawab bahwa mereka mengalokasikan rata-rata 1-3 jam per minggu untuk berkegiatan di HIMAFI. Menariknya, tidak ada responden dari angkatan 2024 yang menjawab lebih dari 5 jam per minggu. Perbedaan antara responden dari angkatan 2023 yang menjawab "<1 jam" dan "1-3 jam" juga tergolong tipis dengan selisih hanya 2 responden (12 berbanding 14). Persebaran ini menunjukkan adanya tren alokasi waktu yang berkompromi dengan kesibukan dan aktivitas lainnya seperti akademik pada masing-masing orang.

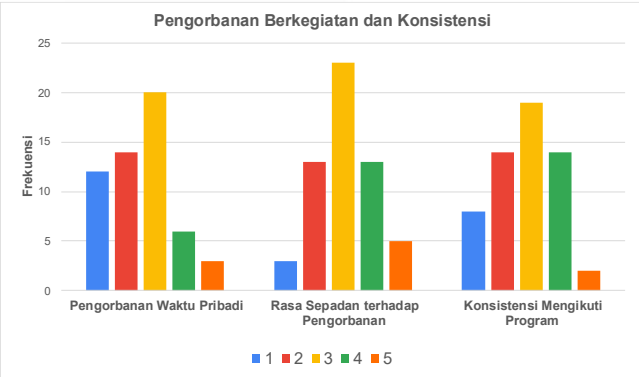

Gambar 15. Jawaban Pertanyaan yang Berkaitan dengan Pengorbanan Waktu Pribadi untuk Berkegiatan di HIMAFI, Rasa Sepadan terhadapnya serta Konsistensi Mengikuti Program HIMAFI ITB

Tabel 11. Rata-Rata Jawaban yang Berkaitan dengan Pengorbanan Waktu dan Interpretasinya

Skala	**Pengorabanan Waktu Pribadi**	**Rasa Sepadan atas Pengorbanan Waktu**	**Konsistensi Mengikuti Program HIMAFI ITB**
1	Sangat Jarang	Sangat Tidak Sepadan	Sangat Tidak Konsisten
2	Jarang	Tidak Sepadan	Tidak Konsisten
3	Netral	Netral	Netral
4	Sering	Sepadan	Konsisten
5	Sangat Sering	Sangat Sepadan	Sangat Konsisten

Rata-Rata Skala	2.53	3.16	3.16
Interpretasi Keterangan	Netral (Cenderung ke Jarang)	Netral (Cenderung ke Sepadan)	Netral (Cenderung ke Konsisten)

Tabel 11 dan Gambar 15 di atas merupakan respons dari pertanyaan "Seberapa sering Anda mengorbankan waktu pribadi (misalnya waktu belajar, istirahat, atau kegiatan lain) untuk kegiatan HIMAFI?", "Jika pernah, seberapa besar Anda merasa pengorbanan tersebut sepadan dengan pengalaman yang didapatkan dari HIMAFI?", dan "Seberapa konsisten Anda mengikuti program kerja/kegiatan rutinan yang diselenggarakan HIMAFI ITB?". Berdasarkan respons yang masuk, sebagian besar responden bersikap netral terhadap pertanyaan yang diajukan. Dengan rata-rata jawaban yang dapat dilihat pada tabel di atas, ditemukan bahwa kecenderungan ke nilai terdekat cukup rendah .

Respons pada pertanyaan yang berkaitan dengan pengorbanan waktu pribadi menghasilkan hasil yang netral. Berdasarkan respons formulir, dapat diketahui bahwa rata-rata responden berperasaan netral cenderung ke jarang pada pertanyaan terkait pengorbanan waktu pribadi. Dari hal tersebut, dapat dikatakan bahwa sebagian besar responden cenderung tidak merasa mengorbankan waktu pribadi mereka untuk berkegiatan di HIMAFI. Sementara itu, untuk rasa sepadan yang didapatkan atas pengorbanan yang dilakukan, rata-rata responden juga cenderung bersikap netral namun dengan sedikit kecenderungan ke sepadan. Hasil ini mungkin berkaitan mengenai jadwal kegiatan lain selain di HIMAFI hingga alokasi waktu dan partisipasi dalam kegiatan HIMAFI.

Pada pertanyaan terkait konsistensi mengikuti program di HIMAFI ITB, rata-rata responden menjawab netral dengan kecenderungan ke arah konsisten. Hal ini cukup kontradiktif dengan dugaan awal serta data partisipasi dalam 3 bulan terakhir yang didapatkan, yang menyatakan bahwa sebagian responden berpartisipasi pada kegiatan HIMAFI sekitar 1-2 kali dalam 3 bulan terakhir.

Alasan Berpartisipasi dan Tantangannya

Tabel 12. Alasan Utama dalam Berpartisipasi di HIMAFI ITB

Kata Kunci	Jumlah Sebutan
Relasi & Pertemanan	29
Pengembangan Diri & Pengalaman	15

Kesenangan & Minat	13
Tanggung Jawab & Kontribusi	11
Akademik & Karir	6
Lainnya	6

Tabel 12 di atas merupakan jawaban dari pertanyaan “Apa alasan utama Anda berpartisipasi dalam kegiatan HIMAFI?”, yang menggali tentang alasan utama dalam berpartisipasi dalam kegiatan HIMAFI ITB. Berdasarkan tabel tersebut, dapat dilihat bahwa sebagian besar responden berpartisipasi dalam kegiatan HIMAFI ITB karena alasan relasi dan pertemanan. Selain itu, hal pengembangan diri, minat, tanggung jawab, akademik dan karir, serta alasan lainnya (yang tidak dibahas pada analissi ini) juga menjadi alasan massa HIMAFI ITB mmengikuti kegiatan dalam HIMAFI ITB

Alasan tersebut merupakan hal yang penting untuk menjadi perhatian. Berdasarkan data di atas, nilai utama yang dicari mahasiswa di HIMAFI ITB adalah aspek sosial dan jejaring. Paraanggota cenderung memandang HIMAFI sebagai wadah untuk mencari dukungan sosial. Selain itu, konsiderasi terhadap pengembangan diri juga salah satu hal yang dicari mahasiswa, yang tidak bisa didapatkan pada perkuliahhan secara formal. Di samping itu, k Kombinasi antara "Kesenangan & Minat" (13) serta "Tanggung Jawab" (11) menunjukkan bahwa ada kesadaran internal untuk berkontribusi karena hobi atau rasa memiliki kewajiban moral terhadap himpunan. Sementara itu, alasan akademik yang memiliki respons paling sedikit menandakan bahwa para naggota mungkin belum terlalu melihat kaitan langsung antara aktif di organisasi dengan pencapaian akademik.

Tabel 13. Tantangan Terbesar dalam Berpartisipasi di HIMAFI ITB

Jawaban	**Jumlah**
Kesibukan akademik	18
Manajemen waktu	12
Lingkungan HIMAFI ITB	9
Kurang tertarik dengan program kerja	8
Kurang informasi tentang kegiatan	2
Tidak ada	2
Lainnya	6

Tabel 13 di atas merupakan intisari dari jawaban responden pada pertanyaan “Apa tantangan terbesar yang membuat Anda sulit untuk lebih aktif berpartisipasi di HIMAFI? ”, yang menggali

informasi terkait tantangan dalam berpartisipasi di HIMAFI ITB. Melalui tabel di atas, diketahui bahwa kesibukan akademik merupakan tantangan terbesar paling dominan di antara anggota HIMAFI ITB, disusul dengan manajemen waktu, lingkungan HIMAFI ITB, ketertarikan terhadap program kerja, dan kurangnya informasi. Menariknya, terdapat 6 responden (dari 57 responden) yang tidak merasakan adanya tantangan yang signifikan dalam berpartisipasi di HIMAFI ITB.

Faktor akademik merupakan faktor tantangan terbesar bagi anggota HIMAFI dalam berpartisipasi. Sebagai mahasiswa Fisika di ITB, ini sangat masuk akal mengingat beban kuliah, praktikum, dan laporan yang intens. Hal ini menunjukkan bahwa rendahnya partisipasi bukan karena tidak ingin berpartisipasi, melainkan karena kapasitas waktu dan energi yang sudah terkuras untuk kuliah. Kedua, faktor manajemen waktu menunjukkan adanya tantangan dari dalam diri mahasiswa pada kemampuan mengatur skala prioritas secara efektif. Ketiga, faktor lingkungan berkaitan dengan ketidaknyamanan sosial yang mungkin masih dirasa kurang inklusif dan apresiatif bagi sebagian anggota. Selanjutnya, faktor ketertarikan terhadap program kerja berkaitan dengan minat dan kebutuhan anggota HIMAFI yang beragam dan keterbatasan sumber daya untuk menjalankan program yang sesuai (dengan kebutuhan dan minat massa tersebut).

Nilai Tarik HIMAFI ITB: Akademik

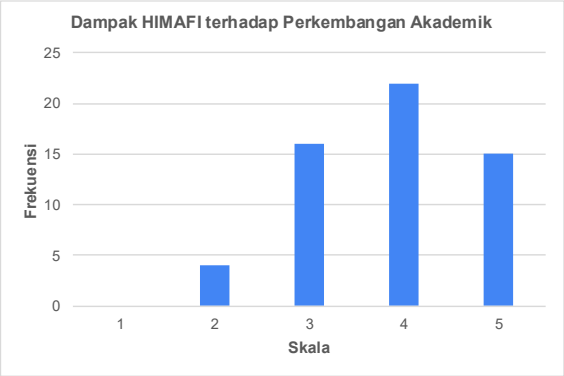

Gambar 16. Keberdampakan HIMAFI ITB terhadap Perkembangan Akademik Massa HIMAFI ITB

Tabel 14. Rata-Rata Jawaban atas Keberdampakan HIMAFI ITB terhadap Perkembangan Akademik Beserta Interpretasinya

Angkatan	2022	2023	2024
Rata-Rata Jawaban	3.62	3.77	4.17
Interpretasi	Cenderung Membantu	Cenderung Membantu	Membantu (Cenderung ke Sangat Membantu)

Grafik pada Gambar 16 di atas menunjukkan distribusi jawaban dari pernyataan “HIMAFI membantuku dalam perkembangan akademik”. Berdasarkan grafik tersebut, ditemukan adanya dominasi sentimen positif. Mayoritas responden memberikan penilaian pada skala 4 (membantu) dan skala 5 (sangat membantu). Hal tersebut menandakan bahwa secara umum, massa merasa HIMAFI memberikan kontribusi nyata bagi akademik mereka.Tidak ada responden yang memilih skala1 (sangat tidak membantu) sedangkan sangat sedikit yang membilih skala 2 (kkurang membantu). Hal ini menandakan bahwa HIMAFI hampir tidak pernah dianggap sebagai penghambat akademik yang bersifat destruktif. Sementara itu, terdapat jumlah responden yang signifikan yang memilih skala 3 (netral), yang mungkin merepresentasikan massa yang merasa HIMAFI ITB sebagai entitas yang tidak membantu namun juga tidak mengganggu secara akademik.

Jika dilihat dari tren berdasarkan angkatan, yang dapat dilihat pada Tabel 14 di atas, ditemukan hal yang cukup menarik. Rata-rata jawaban tertinggi adalah jawaban dari responden angkatan 2024, yaitu sebesar 4.17. Nilai tersebut kemungkinan besar disebabkan karena mahasiswa tingkat kedua sangat membutuhkan bantuan seperti tutor sebaya, bank soal, atau bimbingan dari kakak tingkat untuk beradaptasi dengan kurikulum. Sementara itu, pada responden angkatan 2022, atau tingkat akhir, nilai jawaban rata-rata memiliki angka terendah yakni 3.62. Hal tersebut mungkin terjadi karena mahasiswa senior sudah lebih mandiri secara akademik, fokus pada riset/tugas akhir dengan topik dan materi yang spesifik, sehingga program akademik umum dari HIMAFI, secara umum, tidak lagi begitu relevan bagi mahasiswa tingkat akhir. Meskipun "Kesibukan Akademik" adalah tantangan partisipasi massa dalam kegiatan HIMAFI ITB, data ini membuktikan bahwa HIMAFI ITB sendiri bukan penyebab

masalahnya. Sebaliknya, HIMAFI justru menjadi salah satu sistem pendukung (*support system*) akademik bagi anggotanya.

Nilai Tarik HIMAFI ITB: Pengembangan Keilmuan, *Skill*, dan Karir

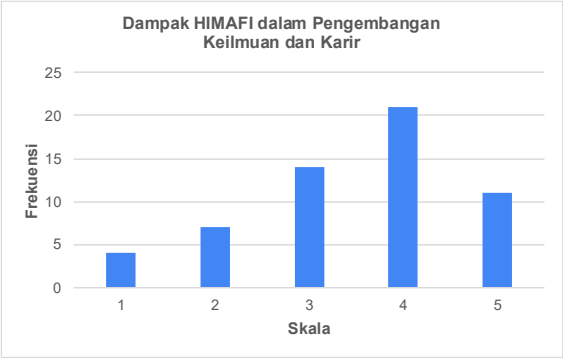

Gambar 17. Keberdampakan HIMAFI dalam Pengembangan Keilmuan dan Karir Anggota

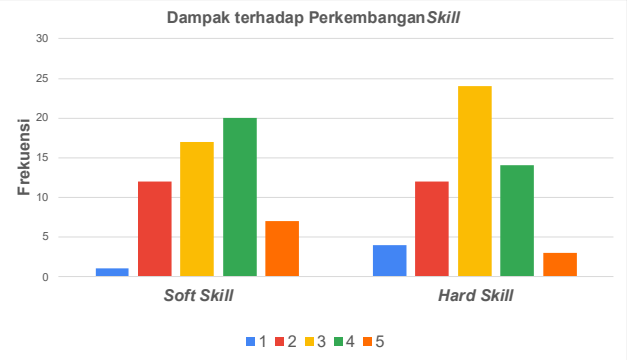

Gambar 18. Keberdampakan HIMAFI dalam Pengembangan *Skill* Anggota

Tabel 15. Rata-Rata Jawaban atas Keberdaampakan HIMAFI ITB terhadap Perkembangan *Skill* dan Karir Beserta Interprtasinya

Aspek	Pengembangan keilmuan dan karir	Pengembangan *soft skill*	Pengembangan *hard skill*
Rata-Rata Jawaban	3.49	3.35	3.00
Interpretasi	Netral (Cenderung ke Membantu)	Netral (Cenderung ke Membantu)	Netral

Grafik pada Gambar 17 di atas merupakan respons atas pernyataan “HIMAFI membantuku membuka pandangan baru tentang dunia karir yang relevan dengan bidang keilmuan fisika” yang membahas tentang keberdampakan HIMAFI terhadap perkembangan karir dan keilmuan para anggotanya. Berdasarkan grafik tersebut, diketahui adanya tren yang positif dengan modus berada di skala 4 (membantu). Hal tersebut artinya banyak anggota yang merasa terbantu oleh HIMAFI ITB dalam mencari atau mengembangkan karir dan keilmuan yang

relevan dengan keilmuan fisika. Akan tetapi, masih cukup banyak responden yang menjawab di skala 3 dan 2 (netral dan kurang terbantu), yang menarik nilai rata-ratanya menjadi 3.49. Berdasarkan data tersebut, HIMAFI dinilai sudah memberikan wadah untuk eksplorasi karir dan keilmuan, namun mungkin belum merata atau belum sepenuhnya menjawab kebutuhan spesifik seluruh massa.

Grafik pada Gambar 18 merupakan respons dari peryataan yang berkaitan dengan dampak HIMAFI ITB terhadap perkembangan *skill* anggota, baik *soft skill* maupun *hard skill*. Sebagian besar responden memilih skala 4 (membantu), tetapi masih cukup banyak responden yang memilih skala yang lebih rendah sehingga nilai rata-ratanya menjadi 3.35 netral-cenderung membantu). Nilai ini mengindikasikan bahwa tidak semua anggota mendapatkan wadah atau sarana di HIMAFI ITB yang memungkinkan mereka melatih *soft skill* secara langsung. Sementara itu, pada aspek pengembangan *hard skill*, dengan nilai rata-rata 3.00 (netral), terdapat indikasi bahwa kegiatan HIMAFI ITB tidak memberikan peningkatan keterampilan praktikal yang signifikan.

Nilai Tarik HIMAFI ITB: Aktualisasi Diri dan Sosialisasi

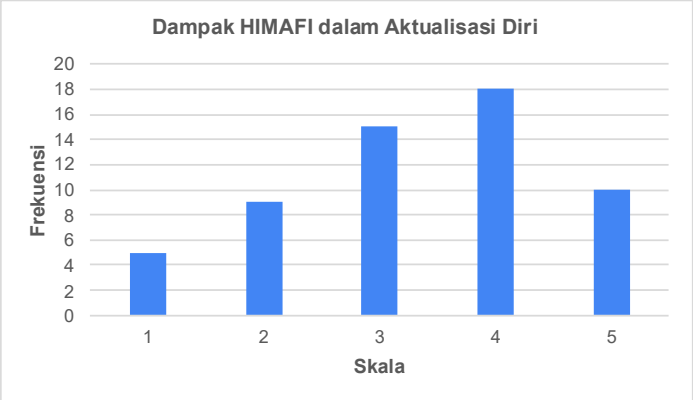

Gambar 19. Keberdampakan HIMAFI dalam Proses Aktualisasi Diri

Diagram batang pada Gambar 19 menunjukkan respons pada pernyataan “HIMAFI membantuku berkembang sebagai wadah aktualisasi diri dan menemukan jati diriku”. Berdasarkan diagram tersebut, diketahui bahwa nilai rata-rata jawaban adalah 3.33, dengan interpretasi netral – cenderung membantu. Distribusi dari data yang didapatkan sangat lebar, dengan modus responden berada di skala 4 (membantu). Namun, masih juga terdapat

kelompok yang merasa tidak terbantu dalam proses aktualisasi diri mereka. Skor rata-rata pada grafik di atas identik dengan skor pengembangan *soft skill* pada bagian sebelumnya. Nilai ini berkaitan erat dengan hakikat aktualisasi diri itu sendiri, yang berkaitan dengan kesempatan untuk berekspresi, memimpin, dan mengambil keputusan. Data ini mengindikasikan peluang untuk aktualisasi diri di dalam HIMAFI belum terdistribusi secara merat dan juga lingkungan dan penerimaan yang belum ideal/nyaman serta belum apresiatif bagi beberapa orang.

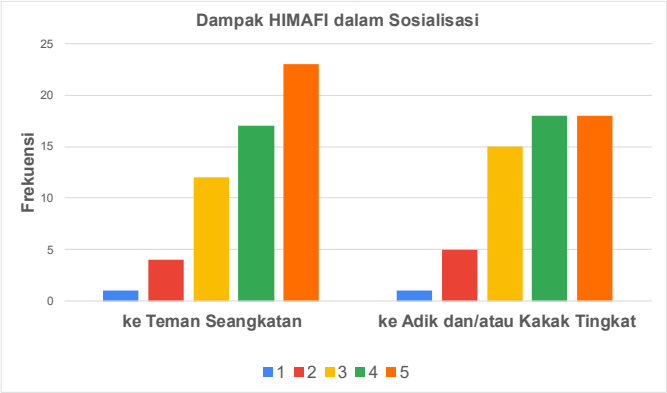

Gambar 20. Dampak HIMAFI terhadap Sosialisasi Massa HIMAFI ITB

Tabel 16. Rata-Rata Jawaban terkait Dampak HIMAFI terhadap Sosialisasi pada Tiap Angkatan serta Interpretasinya

Angkatan	Rata-Rata Jawaban		Interpretasi	
	Interaksi ke Sesama Teman Angkatan	Interaksi ke Lintas Angkatan	Interaksi ke Sesama Teman Angkatan	Interaksi ke Lintas Angkatan
2022	4.62	4.45	Cenderung Sangat Membantu	Membantu (Cenderung ke Sangat Membantu)
2023	3.7	3.6	Netral (Cenderung ke Membantu)	Netral (Cenderung ke Membantu)
2024	4.33	3.92	Membantu (Cenderung ke Sangat Membantu)	Cenderung Membantu
Total	4	3.82	Membantu	Cenderung Membantu

Diagram batang pada Gambar 20 menunjukkan skala terhadap keberdampakan HIMAFI ITB terhadap sosialisasi massa HIMAFI ITB, baik secara vertikal (lintas angkatan) maupun horizontal (dalam angkatan). Secara umum, yang dapat dilihat pada Gambar 20 dan Tabel 16, HIMAFI memberikan dampak yang positif dalam memfasilitasi hal tersebut. Massa HIMAFI ITB

merasa HIMAFI ITB telah memfasilitasi adanya interaksi dan sosialisasi antaranggota HIMAFI dengan cukup baik. Baik grafik maupun tabel menunjukkan bahwa HIMAFI lebih berhasil merekatkan interaksi ke sesama teman seangkatan (rata-rata skor 4) dibandingkan dengan interaksi ke lintas angkatan (adik/kakak tingkat, rata-rata skor 3.8). Tren terhadap hubungan vertikal ini mungkin disebabkan oleh beberapa faktor, salah satunya adalah stigma persona akibat proses kaderisasi yang dialami ketika masuk HIMAFI.

Jika dipandang melalui perspektif tiap angkatan, terdapat tren yang cukup unik. Angkatan 2022 memberikan skor rata-rata tertinggi untuk sosialisasi vertikal maupun horizontal. Hal ini dapat menjadi penanda bahwa sangat berhasil menjadi wadah yang menghubungkan angkatan 2022, baik secara internal maupun secara vertikal dengan angkatan lain. Sementara itu, pada angkatan paling muda, angkatan 2024, skor sosialisasi sesama angkatan yang cukup tinggi (4.33), tetapi skor lintas angkatannya anjlok di bawah angka 4 (3.92). Angka tersebut mebisa mengindikasikan bahwa angkatan 2024 cukup solid di dalam angkatannya sendiri dan merasa terbantu oleh HIMAFI dalam fasilitasinya, namun masih ada "celah" atau kecanggungan untuk berinteraksi dengan kakak tingkat. Hal ini wajar untuk angkatan yang relatif lebih baru, namun tetap membutuhkan intervensi. Sesuatu yang mengejutkan muncul dari angkatan 2023, mereka memberikan skor rata-rata terendah, yaitu 3.7 (internal) dan 3.6 (lintas angkatan). Angka ini jelas merupakan titik buta yang memerlukan perhatian dan pendekatan khusus.

Kasus ketimpangan pada sosialisasi horizontal dan vertikal ini tak lepas dari pengaruh kaderisasi awal di HIMAFI ITB itu sendiri. Berdasarkan hasil wawancara, hampir semua narasumber menyebutkan bahwa awal dari masalah interaksi dan sosialisasi vertikal maupun horizontal berawal dari kaderisasi awal (IS). Cara kaderisasi dan pendekatan yang salah dappat menyebabkan stigma buruk pada angkatan pengkader seta menyebabkan kurangnya urgensi partisipasi bagi kader yang dididik, yang kemudian berkaitan dengan tingkat partisipasi dan kepercayaan horizontal. Meskipun begitu, kurangnya partisipasi juga juga mulai dirasakan pada angkatan yang lebih muda, sehingga suatu perlakuan dominasi sebagian orang yang aktif pada kegiatan HIMAFI ITB. Hal ini juga harus menjadi perhatian.

Rasa Kepemilikan Anggota HIMAFI ITB terhadap HIMAFI ITB

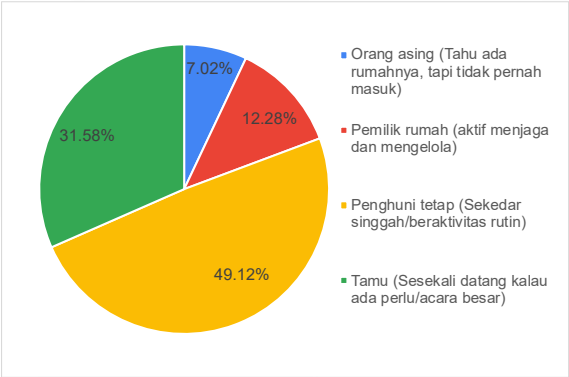

Gambar 21. Jawaban Responden terkait Posisi Responden jika HIMAFI Diibaratkan sebagai Rumah

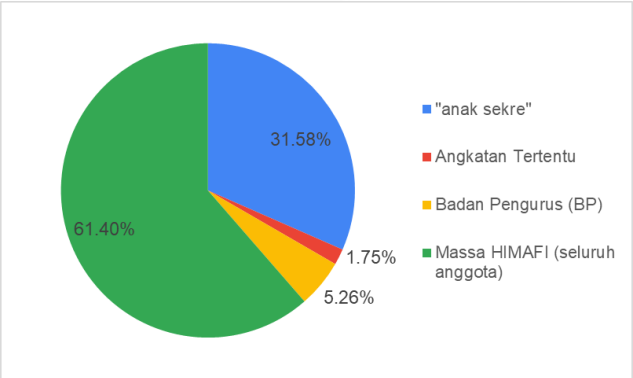

Gambar 22. Jawaban Responden terkait “Pemilik” HIMAFI ITB

Bagan pada Gambar 21 di atas menunjukkan jawaban responden atas pertanyaan “Jika HIMAFI adalah sebuah rumah, posisi kamu saat ini berada di mana?”. Dari bagan tersebut, ditemukan bahwa mayoritas responden merasa mereka merupakan penghuni tetap dari HIMAFI ITB, diikuti oleh jawaban tamu, pemilik rumah, dan orang asing. Hasil tersebut menunjukkan akta yang mengejutkan. Hanya sebagian kecil (dengan jawaban pemilik rumah, sekitar 12%) yang merasa memiliki tanggung jawab penuh untuk menjaga dan mengelola organisasi. Hampir setengah dari responden (49%) merasa nyaman menjadi sekadar "penghuni" yang menikmati fasilitas atau rutinitas sedangkan sebanyak hampir dari sepertiga anggota memosisikan diri sebagai tamu, yang hanya bisa ditarik partisipasinya melalui suatu pemicu berupa momen-momen khusus.

Sementara itu, diagram pada Gambar 22 adalah respons dari pertanyaan “Menurut kamu, siapa "pemilik" sah dari HIMAFI ITB yang paling dominan saat ini?”. Berdasarkan bagan

tersebut, mayoritas (61,4%) paham dan setuju bahwa HIMAFI adalah milik semua anggota, 31,58% (hampir sepertiga responden) merasa bahwa HIMAFI adalah milik "anak sekre", dan hanya 5.26% merasa Badaan Pengurus adalah pemiliknya.

Secara umum, sebagian besar responden paham dan sadar bahwa HIMAFI adalah milik seluruh anggotanya. Namun, persentase ini tidak diiringi dengan tindakan nyata di Gambar 21 (di mana hanya 12% yang mau bertindak sebagai pemilik).Meskipun demikian, hampir sepertiga responden masih merasa bahwa HIMAFI merupakan milik sebagian orang. Hal ini mungkin dipengaruhi oleh stigma yang masih tersis dari segregasi dan impresi kaderisasi yang buruk. Selain itu, lingkungan yang tidak inklusif dannyaman juga mempengaruhi stigmatisasi kepemilikan HIMAFI oleh sebagian orang.

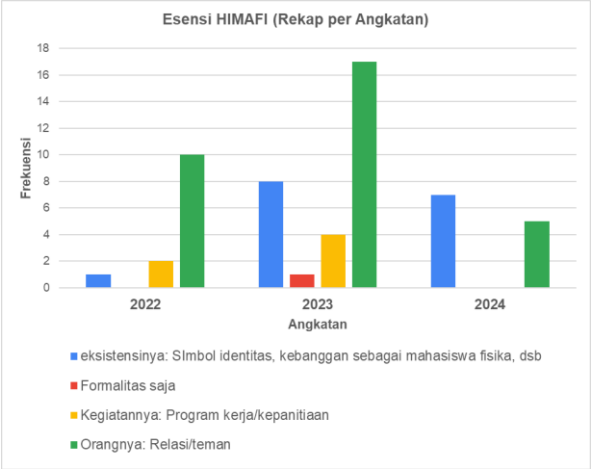

Gambar 23. Respons Terkait Esensi HIMAFI ITB pada Tiap Angkatan

Berdasarkan Gambar 23, dapat diketahui secara umum bahwa elemen manusia dan interaksi sosial ("Orangnya: Relasi/teman") menjadi alasan paling dominan mengapa anggota merasa HIMAFI itu esensial. Sebaliknya, aspek seperti "Program kerja/kepanitiaan" justru tidak begitu dianggap sebagai esensi utama oleh sebagian besar massa, bahkan angkanya sangat kecil di setiap angkatan. Dari diagram batang tersebut, hampir seluruh responden angkatan 2022 memandang HIMAFI murni dari aspek Relasi/teman. Sebagai angkatan yang lebih senior, mereka tampaknya sudah melewati fase mencari "kebanggaan" atau "identitas" (hanya 1 orang yang memilih ini). Bagi mereka, nilai guna organisasi kini murni bersandar pada jaringan pertemanan dan kenyamanan berinteraksi yang telah terbentuk selama bertahun-tahun. Hal yang sama ditemukan pada responden angkatan 2023, namun dengan spektrum yang lebih

luas. Ada kelompok yang cukup besar (8 orang) yang melihat HIMAFI sebagai Simbol identitas, dan ada juga yang melihatnya dari sisi Program kerja (4 orang). Sayangnya, muncul juga suara apatis yang menganggap HIMAFI sekadar Formalitas saja (1 orang). Jika dikaitkan dengan data pada bagian sebelumnya, hal ini menampilkan sebuah ironi. Angkatan 2023 sangat menganggap penting elemen "Relasi/teman" sebagai esensi himpunan, namun di saat yang sama, mereka merasa HIMAFI kurang optimal dalam memfasilitasi relasi tersebut untuk mereka.

Sementara itu, tren yang berbeda datang dari angkatan paling muda, angkatan 2024. Dari responden angkatan 2024, esensi HIMAFI terbelah dua antara Simbol identitas/kebanggaan (7 orang) dan Relasi/teman (5 orang). Hal tersebut merupakan sesuatu yang sangat wajar secara psikologis, ketika mahasiswa yang baru dilantik masih berada pada fase bulan madu. Menariknya, tidak ada satu pun dari mereka yang melihat esensi HIMAFI dari "Program kerja/kepanitiaan".

Relevansi dan Pandangan Massa Terhadap HIMAFI ITB

Tabel 17. Pandangan Anggota Biasa HIMAFI ITB Terhadap HIMAFI ITB

Frasa Kunci	Inti Pandangan	Frekuensi
Keragaman & Karakter Anggota	Anggota HIMAFI dinilai sangat beragam, mulai dari latar belakang, tingkat keaktifan (aktif hingga apatis), hingga sifat (cerdas, idealis, namun ada yang dianggap unik/*ngawur*).	4
Kekeluargaan & Kebersamaan	Muncul pandangan bahwa organisasi masih terlalu kaku pada profesionalisme/formalitas sehingga kurang kedekatan personal. Ekspektasinya adalah HIMAFI menjadi wadah kebersamaan yang menyenangkan.	2
Optimalisasi Potensi	HIMAFI dipandang memiliki potensi besar yang belum sepenuhnya tereksplorasi atau belum terpenuhi karena eksekusi yang kurang konsisten.	2
Fungsi & Daya Tarik	Organisasi dianggap kurang memiliki daya tarik atau sekadar formalitas. Ada harapan agar HIMAFI lebih mampu menampung kemauan dan kebutuhan anggotanya.	2

Perspektif Umum & Identitas	Pandangan yang melihat HIMAFI sebagai organisasi yang berjalan apa adanya (status quo) atau identik dengan ikon tertentu seperti Phiwiki.	2

Tabel 18. Respons Responden atas Pertanyaan Relevansi HIMAFI ITB

Kategori	**Jumlah**	**Ringkasan Alasan Utama**
Relevan	32	Dianggap sebagai wadah krusial untuk berkumpul, diskusi, identitas, dan *support system* (akademik, mental, relasi) yang tidak disediakan pihak lain.
Kurang Relevan	4	Fungsinya dianggap tidak unik (bisa dicari di tempat lain), cakupan dampaknya terlalu sempit (hanya sospol/internal), atau ada bagian kegiatan (seperti osjur) yang sudah tidak relevan.

Hambatan Partisipasi Anggota HIMAFI ITB

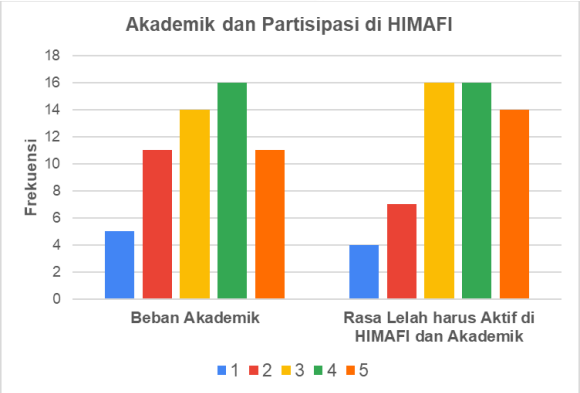

Gambar 24. Persepsi Responden terhadap Beban Akademik dan Kelelahan jika Harus Menyeimbangkan Partisipasi di HIMAFI dan Akademik

Tabel 19. Rata-Rata Jawaban Responden Terkait Beban Akademik serta Interpretasinya

Pertanyaan	Beban akademik menghambat partisipasiku di HIMAFI ITB	Aku merasa kelelahan jika harus aktif di HIMAFI dan akademik secara bersamaan
Rata-Rata Jawaban	3.30	3.51
Interpretasi	Netral (Cenderung ke Setuju)	Netral (Cenderung ke Setuju)

Diagram batang pada Gambar 24 di atas merupakan respons dari dua pertanyaan yang berkaitan dengan beban akademik serta kemampuan menyeimbangkan kesibukan akademik dengan kegiatan HIMAFI. Berdasarkan Gambar 24, mayoritas responden memilih skala 3 (Netral) dan 4 (setuju), dengan rata-rata 3.30. Anggota cenderung setuju bahwa tuntutan

akademik jurusan fisika memang menghambat waktu dan fokus mereka untuk berpartisipasi penuh di HIMAFI. Sementara itu, pada pertanyaan yang berkaitan dengan keseimbangan beban akademik dan kegiatan HIMAFI, responden rata-rata memilih pada skala 3.50, yang lebih tinggi dibandingkan pada konteks beban akademik (saja). Distribusi pada grafik batang juga menunjukkan pergeseran ke kanan. Ini berarti masalah utamanya bukan sekadar tugs yang banyak, melainkan terkurasnya energi akibat harus membagi fokus antara menjadi mahasiswa dan anggota himpunan secara bersamaan. Meskipun demikian, berdasarkan hasil wawancara yang dilakukan, kesibukan akademik tidak selalu menjadi alasan penghambat untuk berpartisipasi aktif di HIMAFI bagi sebagian kecil orang. Skor yang berada di kisaran 3 (Netral) hingga 4 menunjukkan bahwa masalah kelelahan ini bukan dialami oleh segelintir orang saja, melainkan sebuah fenomena sistemik di tengah massa. Mereka berada di area abu-abu; tidak sepenuhnya apatis, tapi juga tidak punya energi berlebih untuk totalitas.

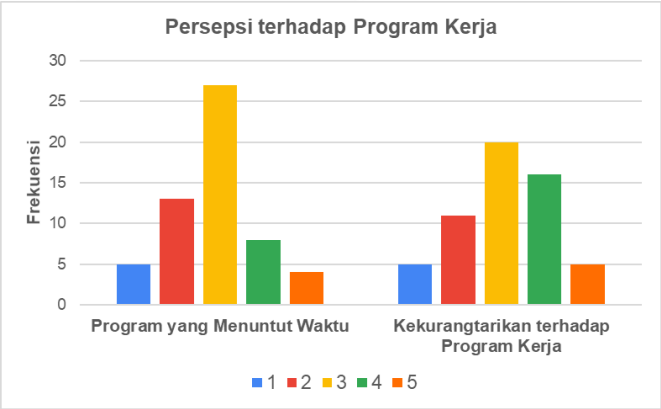

Gambar 25. Persepsi Responden terhadap Program Kerja di HIMAFI ITB

Tabel 20. Rata-Rata Jawaban Responden Terkait Program HIMAFI serta Interpretasinya

Pertanyaan	Aku kurang tertarik dengan sebagian besar program yang ada	Program (kepanitiaan/BP) HIMAFI terlalu menuntut waktu
Rata-Rata Jawaban	3.09	2.88
Interpretasi	Netral	Netral (Cenderung ke Kurang Setuju)

Pada bagian ini akan dibahas mengenai persepsi anggota biasa HIMAFI ITB terhadap program kerja di HIMAFI ITB. Berdasarkan Gambar 25, dapat dilihat bahwa sebagian besar responden cenderung terhadap program yang menuntut waktu, dengan rata-rata yang berkisar 2.88, netral namun cenderung ke kurang setuju. Berdasarkan jawaban tersebut, dapat diketahui

bahwa massa HIMAFI ITB cenderung tidak berkeberatan dengan tuntutan waktu program kerja di HIMAFI ITB. Massa HIMAFI ITB tidak menganggap bahwa program kerja yang berjalan terlalu menyita waktu. Masalah utamanya adalah program kerja tersebut dianggap kurang menarik atau tidak relevan dengan minat mereka (ditunjukkan dengan skor ketertarikan yang lebih condong ke arah tidak tertarik), yang mana cukup senada dengan beberapa hasil wawancara secara acak. Selain itu, nilai rata-rata yang berkisar pada angka 3 juga menandakan bahwa massa HIMAFI ITB berada pada fase pasif. Mereka tidak secara aktif membenci program kerja HIMAFI, tetapi program tersebut juga gagal memicu antusiasme mereka.

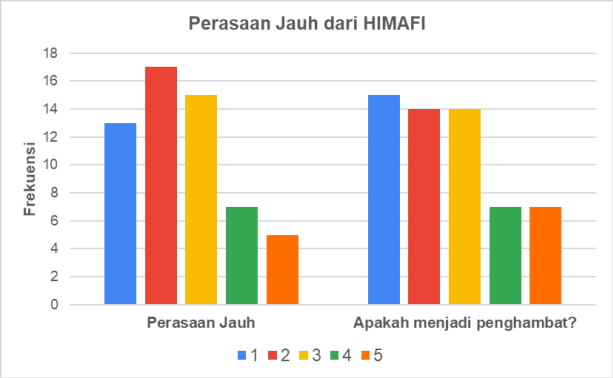

Gambar 26. Jawaban Responden terkait Peraaan Jauh dari HIMAFI ITB

Diagram batang pada Gambar 26 mendeskripsikan respons dari responden terhadap isu perasaan jauh dari HIMAFI ITB. Berdasarkan diagram batang tersebut, ditemukan bahwa sebagian besar massa HIMAFI ITB tidak merasa jauh atau terasing dari HIMAFI ITB. Hal ini dapat dilihat dari distribusi data sangat condong ke sebelah kiri. Mayoritas responden memilih skor 2 (sekitar 17 orang) dan 1 (sekitar 13 orang). Angka yang memilih netral (skor 3) juga cukup tinggi (15 orang). Sebaliknya, responden yang merasa "sangat jauh" (skor 4 dan 5) jumlahnya paling sedikit. Meskipun demikian, hal ini harus menjadi konsiderasi penting karena hal ini berkaitan dengan faktor lingkungan HIMAFI ITB, mengingat masih terdapat respons yang memilih skala 4 dan 5 pada formulir analisis kondisi.

Sama seperti indikator perasaan jauh/terasing, sebagian besar massa HIMAFI ITB cenderung netral-condong ke tidak setuju terhadap pernyataan bahwa perasaan jauh merupakan penghambat partisipasi di HIMAFI ITB. Meskipun ada sebagian kecil yang merasa jauh, perasaan tersebut bukanlah faktor penghambat utama bagi mereka untuk berpartisipasi

dalam kegiatan himpunan. Hal ini sedikit bersinggungan dengan respons pada bagian persepsi anggota terhadap HIMAFI ITB yang ditampilkan dalam diagram pada Gambar 21 dan Gambar 22.

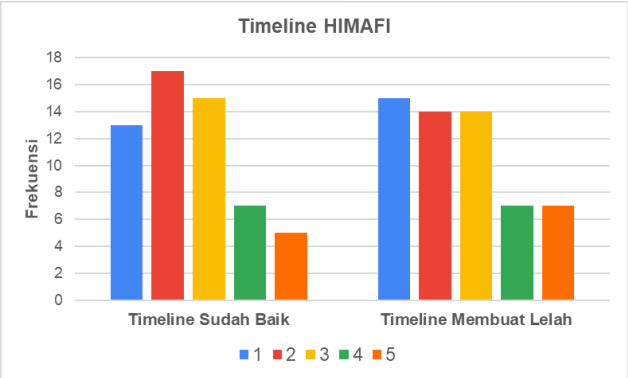

Gambar 27. Respons Responden terhadap Pertanyaan terkait *Timeline* HIMAFI ITB

Tabel 21. Rata-Rata Jawaban Responden Terkait *Timeline* HIMAFI ITB serta Interpretasinya

Pertanyaan	*Timeline* dari kegiatan HIMAFI ITB saat ini sudah baik	*Timeline* kegiatan HIMAFI ITB membuatku lelah dan menghambat partisipasiku di HIMAFI ITB
Rata-Rata Jawaban	3.05	2.65
Interpretasi	Netral	Netral (Cenderung ke Kurang Setuju)

Berdasarkan bagan pada Gambar 27, dapat diketahui persepsi massa HIMAFI ITB terhadap *timeline*/lini masa HIMAFI ITB selama ini. Pada indikator persepsi terhadap *timeline* yang sudah ada, responden menilai penjadwalan kegiatan HIMAFI saat ini biasa saja. Melihat grafik kiri, mayoritas jawaban berkumpul di angka 1, 2, dan 3. Artinya, *timeline* saat ini belum bisa dikatakan "sangat baik", tetapi juga tidak dianggap kacau balau. Sementara itu, pada indikator kelelahan akibat *timeline*, sebagian responden justru menjawab kurang setuju, dapat dilihat dari nilai rata-rata jawaban pada Tabel 21. Hal ini cukup berkontradiksi dengan beberapa faktor yang sudah dianalisis pada bagian sebelumnya, seperti halnya kesibukan akademik.

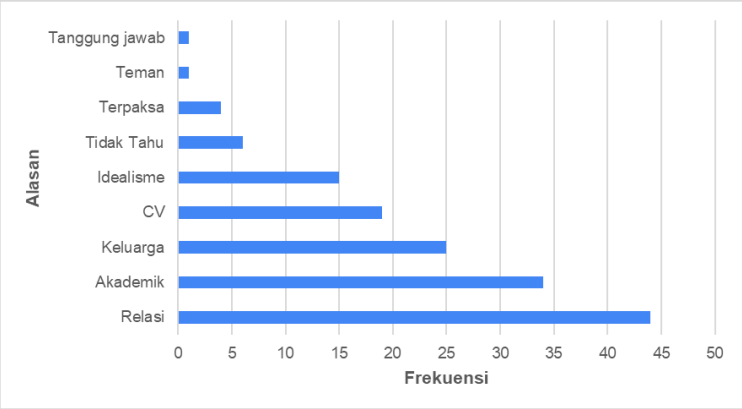

Gambar 28. Respons terkait Alasan Tetap Bertahan di HIMAFI ITB

Berdaasrkan diagram pada Gambar 28, dapat diketahui bahwa respons mengenai alasan anggota HIMAFI ITB untuk tetap bertahan di HIMAFI cukup beragam dan menyebar. Berdasarkan diagramm batang di atas, alasan utama didominasi oleh faktor relasi, akademik, keluarga, dan CV. Faktor relasi merupakan alasan terbanyak massa tetap bertahan di HIMAFI karena adanya ikatan sosial dan pertemanan yang sudah terbentuk. Kemudian, faktor akademik menjadi alasan kedua. Hal ini menunjukkan sisi pragmatis mahasiswa Fisika. Sebagian massa menganggap bertahan berarti mendapatkan kemudahan akses ke bantuan belajar untuk dapat bertahan di jurusan yang terkenal berat ini. Selanjutnya, faktor keluarga menjadi alasan ketiga, menyambung dari faktor relasi. Massa HIMAFI ITB mencari rasa aman dan nyaman layaknya sebuah keluarga (tempat pulang), bukan sekadar rekan kerja profesional. Hal-hal tersebut menunjukkan bahwa mahasiswa sekarang, khususnya massa HIMAFI ITB, menjadi lebih pragmatis, alih-alih idealis seperti awal pembentukannya.

Kesimpulan

Dari potret 57 anggota yang disurvei, terlihat jelas bahwa partisipasi massa saat ini cenderung pasif. Mereka tidak secara aktif membenci program kerja yang ada, namun program-program tersebut gagal memicu antusiasme karena dianggap kurang menarik atau kurang relevan dengan minat mereka, bukan karena terlalu menyita waktu.

Di balik rendahnya angka partisipasi ini, terdapat paradoks mengenai beban akademik. Sebagai mahasiswa Fisika dengan tuntutan kurikulum yang intens, kesibukan akademik

menjadi tantangan terbesar. Massa merasa kelelahan saat harus membagi energi antara kewajiban kuliah dan tuntutan aktif di himpunan. HIMAFI justru tidak dipandang sebagai beban yang destruktif. Sebaliknya, organisasi ini telah menjelma menjadi *support system* yang krusial, terutama bagi angkatan baru yang masih membutuhkan bantuan untuk bertahan di jurusan.

Daya tarik utama HIMAFI saat ini bertumpu pada elemen manusia: relasi, pertemanan, dan jejaring. Himpunan terbukti cukup berhasil merekatkan hubungan sosial secara horizontal antarteman seangkatan. Namun, adanya jurang pemisah lintas angkatan maupun intra-angkatan, khususnya pada angkatan 2023, sedikit banyak dipengaruhi oleh stigma buruk yang terbentuk dari proses kaderisasi awal, yang menyisakan kesungkanan dan mengurangi rasa percaya di antara anggota.

Dampak dari polarisasi interaksi ini berujung pada krisis kepemilikan. Meskipun secara konseptual 61,4% massa sadar bahwa HIMAFI adalah milik bersama, realitas di lapangan menunjukkan sikap yang jauh berbeda. Hampir setengah dari massa memosisikan diri sekadar sebagai "penghuni tetap" yang datang untuk menikmati fasilitas dan rutinitas, sementara hampir sepertiganya bersikap layaknya "tamu" yang hanya hadir saat ada pemicu berupa acara besar. Bahkan, masih ada pandangan dari hampir sepertiga responden yang merasa himpunan ini secara eksklusif hanya milik "anak sekre".

Pada akhirnya, hasil dari analisis kondisi ini menggarisbawahi transformasi mahasiswa yang kini jauh lebih pragmatis. Alasan mereka bertahan di HIMAFI bukan lagi didorong oleh idealisme murni, melainkan untuk memenuhi kebutuhan praktis seperti menjaga relasi, mendapat kemudahan akademik, mencari rasa aman layaknya keluarga, serta membangun portofolio CV. Menghadapi dinamika ini, struktur dan strategi organisasi perlu beradaptasi untuk merangkul dan mengelola realitas pragmatis tersebut.

Analisis Kondisi Aktual Eksternal

Pengantar

Pada analisis kondisi aktual eksternal, akan dianalisis beberapa kondisi aktual dan yang akan datangdi luar lingkup HIMAFI ITB yang sekiranya berpengaruh pada kondisi ideal. kondisi tersebut antara lain jadwal akademik. Analisis kondisi eksternal ini dilakukan untuk mengecek sekaligus mengaktualisasikan pandangan terhadap kondisi aktual yang terjadi dan akan terjadi sehingga menghasilkan pandangan yang lebih komprehensif dan holistik.

Tinjauan Kalender Akademik ITB 2025/2026 dan 2026/2027

Tabel 22. Jadwal Penting dalam Kalender Akademik ITB Semester Genap-Antara Tahun Akademik 2025/2026 dan Semester Ganjil Tahun Akademik 2026/2027

Semester 2 2025/2026	
9 Februari 2026	Hari Pertama Masa Kuliah Semester II-2025/2026
18 Maret - 25 Maret 2026	Libur Kuliah dalam rangka Hari Raya Idul Fitri
6 April - 10 April 2026	Masa Ujian Tengah Semester II-2025/2026
16 April - 18 April 2026	Hari Wisuda Kedua Tahun Akademik 2025/2026 (Revisi-02)
29 Mei 2026	Hari Terakhir Masa Kuliah Semester II-2025/2026
2 Juni - 19 Juni 2026	Ujian Akhir Semester II-2025/2026
Semester Pendek 2025/2026	
23 Juni - 26 Juni 2026	Pendaftaran Semester Pendek 2025/2026
29 Juni - 21 Agustus 2026	Masa Perkuliahan Semester Pendek 2025/2026
7 Juli - 10 Juli 2026	Penggantian Rencana Studi (PRS) Semester Pendek 2025/2026
27 Agustus - 29 Agustus 2026	Hari Wisuda Ketiga Tahun Akademik 2025/2026 (Revisi)
Semester 1 2026/2027	
12 Agustus - 20 Agustus 2026	Pengisian Rencana Studi dan Perwalian Semester I-2026/2027
23 Agustus 2026	Batas Waktu Pembayaran Biaya Pendidikan Semester I-2026/2027 bagi Mahasiswa Lama
24 Agustus 2026	Hari Pertama Masa Kuliah Semester I-2026/2027
15 September - 18 September 2026	Penggantian Rencana Studi (PRS) Semester I-2026/2027
12 Oktober - 16 Oktober 2026	Masa Ujian Tengah Semester I-2026/2027

29 Oktober - 31 Oktober 2026	Hari Wisuda Pertama Tahun Akademik 2026/2027
4 Desember 2026	Hari Terakhir Masa Kuliah Semester I-2026/2027
7 Desember - 22 Desember 2026	Ujian Akhir Semester I-2026/2027
24 Desember - 25 Desember 2026	Libur Kuliah dalam rangka Hari Raya Natal
20 Januari 2027	Penjurusan Mahasiswa Angkatan 2026

Berdasarkan Tabel 22 di atas, terdapat agenda atau jadwal yang harus diperhatikan, yang berkaitan dengan puncak atau momentum penting kegiatan akademik mahasiswa, khususnya anggota HIMAFI ITB. Secara umum, jadwal akademik semester ganjil 2026/2027 lebih cepat 1 pekan jika dibandingkan dengan jadwal akademik semester ganjil 2025/2026 .. Hal ini perlu menjadi perhatian karena harus dilaksanakannya kaderisasi dan kegiatan lain, seperti kepanitiaan Wisuda Oktober yang tumpang tindih dengan kegiatan akademik massa HIMAFI ITB.

Kesimpulan Tinjauan Kondisi Aktual

Tabel 23. Poin-Poin Kesimpulan Tinjauan Kondisi Aktual Berdasarkan Tinjauan Kondisi dan Pengalaman

Cakupan	Kondisi Ideal	Kode
Tingkat Partisipasi	Sebagian besar anggota biasa berpartisipasi pada kegiatan HIMAFI sebanyak 1-2 kali dalam 3 bulan terakhir.	KA.1
Tingkat Partisipasi Tingkat Partisipasi	Secara spesifik, mayoritas angkatan 2022 berpartisipasi 3-5 kali, sedangkan angkatan 2023 dan 2024 berpartisipasi 1-2 kali dalam 3 bulan terakhir.	KA.2
	Mayoritas responden mengalokasikan waktu rata-rata 1-3 jam per minggu untuk berkegiatan di HIMAFI.	KA.3
Pengorbanan & Konsistensi	Anggota cenderung merasa tidak mengorbankan waktu pribadi mereka untuk berkegiatan di himpunan.	KA.4
	Massa HIMAFI ITB merasa netral (dengan sedikit kecenderungan sepadan) terhadap pengorbanan yang mereka berikan untuk himpunan.	KA.5
Alasan Berpartisipasi	Relasi dan pertemanan (aspek sosial dan jejaring) menjadi alasan utama yang paling mendominasi partisipasi anggota dalam kegiatan.	KA.6
	Faktor akademik menjadi alasan yang paling sedikit dipilih untuk berpartisipasi di kegiatan himpunan.	KA.7

Tantangan Berpartisipasi	Kesibukan akademik menjadi tantangan terbesar yang membuat anggota sulit aktif di HIMAFI ITB.	KA.8
	Kemampuan manajemen waktu menjadi tantangan internal terbesar kedua bagi mahasiswa.	KA.9
	Masalah utama partisipasi adalah terkurasnya energi dan kelelahan akibat harus membagi fokus antara menjadi mahasiswa dan anggota himpunan.	KA.10
Dampak Akademik	Mayoritas anggota merasa HIMAFI membantu mereka dalam perkembangan akademik.	KA.11
	HIMAFI hampir tidak pernah dianggap sebagai penghambat akademik yang bersifat destruktif.	KA.12
	HIMAFI ITB berhasil menjadi sistem pendukung (*support system*) akademik, di mana angkatan 2024 (terbaru) merasa paling sangat terbantu dibandingkan tingkat akhir.	KA.13
Pengembangan Karir & *Skill*	Banyak anggota merasa terbantu oleh himpunan dalam mencari atau mengembangkan karir dan keilmuan yang relevan dengan fisika.	KA.14
	Pemberian wadah pengembangan karir dan keilmuan belum merata untuk menjawab kebutuhan spesifik seluruh massa.	KA.15
	HIMAFI ITB dinilai tidak memberikan peningkatan *hard skill* atau keterampilan praktikal yang signifikan.	KA.16
Dampak Sosialisasi	HIMAFI lebih berhasil merekatkan interaksi secara horizontal (sesama teman seangkatan) dibandingkan secara vertikal (lintas angkatan).	KA.17
	Angkatan 2023 memiliki skor rata-rata terendah dalam sosialisasi, baik secara internal angkatan maupun lintas angkatan.	KA.18
	Proses kaderisasi awal dinilai memunculkan stigma buruk dan kesungkanan yang menjadi akar masalah interaksi lintas angkatan.	KA.19
Rasa Kepemilikan	Hampir setengah massa HIMAFI ITB merasa sekadar menjadi penikmat rutinitas dan fasilitas.	KA.20
	Hanya sebagian kecil massa HIMAFI ITB yang merasa memiliki tanggung jawab aktif menjaga HIMAFI ITB.	KA.21
	Terdapat cukup banyak massa HIMAFI ITB yang masih menganggap bahwa HIMAFI ITB secara eksklusif.	KA.22
Esensi HIMAFI	Sebagian besar anggota memandang esensi himpunan murni bertumpu pada elemen manusia dan interaksi sosial (relasi/teman).	KA.23
	Aspek program kerja/kepanitiaan tidak dianggap sebagai esensi utama oleh sebagian besar massa di tiap angkatan.	KA.24
Persepsi Program Kerja	Massa HIMAFI ITB cenderung tidak merasa keberatan dengan tuntutan waktu dari program kerja yang ada.	KA.25
	Program kerja di himpunan dianggap kurang menarik, tidak memicu antusiasme, atau tidak relevan dengan minat massa.	KA.26

Penjadwalan (Linimasa)	Massa HIMAFI ITB menilai bahwa penjadwalan atau *timeline* kegiatan himpunan saat ini bersifat biasa saja (netral).	KA.27
	Persiapan kepanitiaan di HIMAFI ITB seringkali sangat dekat dengan waktu eksekusi/kegiatan sehingga kegiatan berjalan kurang efektif dan menghabiskan energi sumber daya pelaksana.	KA.28
Alasan Bertahan	Alasan anggota bertahan di himpunan saat ini bersifat pragmatis (untuk mencari relasi, bantuan akademik, keluarga, dan portofolio CV), bukan lagi karena idealisme murni.	KA.29
Kondisi Eksternal	Jadwal akademik semester ganjil 2026/2027 dimulai lebih cepat satu pekan dibandingkan tahun sebelumnya.	KA.30
Penyaluran informasi	Penyebaran informasi di HIMAFI ITB belum sepenuhnya terkoordinasi dengan baik sehingga banyak informasi penting yang terlewat atau tertumpuk.	KA.31

ANALISIS

Analisis Kesenjangan

Tabel 24. Poin-Poin Analisis Kesenjangan Berdasarkan Tinjauan Kondisi Aktual dan Ideal

Cakupan	Kondisi Ideal	Kondisi Aktual	Kesenjangan
Tata Kelola	Struktur organisasi yang fleksibel, adaptif, dan efektif guna merespons cepat perubahan [KI.1]	Persiapan kepanitiaan seringkali sangat dekat dengan waktu eksekusi sehingga tidak efektif dan menguras energi [KA.28]	Ketidakmampuan struktur dalam melakukan perencanaan jangka panjang mengakibatkan operasional yang reaktif dan tidak efektif [G.01]
	Struktur organisasi yang fleksibel, adaptif, dan efektif guna merespons cepat perubahan [KI.1]	Jadwal akademik semester ganjil 2026/2027 dimulai lebih cepat satu pekan dari sebelumnya [KA.30]	Belum terlihat adaptasi struktur terhadap perubahan jadwal akademik eksternal yang lebih cepat [G.02]
	Sistem kerja fleksibel, disiplin, noneksploitatif, dan efisien demi mencapai target tanpa membebani SDM [KI.2]	Massa menilai penjadwalan (*timeline*) saat ini bersifat biasa saja/netral [KA.27]	Sistem kerja belum mencapai tingkat efisiensi yang diharapkan karena perencanaan masih dianggap medioker oleh anggota [G.03]
Kesejahteraan Mahasiswa	Pemantauan dan respons risiko kesehatan mental dan finansial yang intens bagi anggota [KI.3]	Masalah utama partisipasi adalah terkurasnya energi dan kelelahan akibat membagi fokus antara kuliah dan himpunan [KA.10]	Belum adanya mekanisme mitigasi kelelahan (burnout) anggota yang efektif meskipun tingkat kelelahan cukup tinggi [G.04]
	Pemantauan dan respons risiko kesehatan mental dan finansial yang intens bagi anggota [KI.3]	Kesibukan akademik dan manajemen waktu menjadi tantangan internal terbesar mahasiswa [KA.8, KA.9]	Kondisi psikologis anggota tertekan oleh beban akademik yang tidak terakomodasi dalam jadwal kegiatan organisasi [G.05]

	Mampu memberikan dukungan nyata khususnya dalam aspek akademik dan finansial [KI.4]	Anggota cenderung merasa tidak mengorbankan waktu pribadi secara berlebihan (netral) [KA.4, KA.5]	Adanya paradoks antara perasaan "tidak berkorban" dengan fakta "kelelahan energi" yang dialami anggota [G.06]
Media dan Komunikasi	Penyebaran informasi transparan dan terintegrasi terkait proker dan agenda organisasi [KI.5]	Penyebaran informasi belum terkoordinasi dengan baik; banyak informasi terlewat atau tertumpuk [KA.31]	Ketidakefektifan koordinasi informasi menyebabkan anggota kehilangan akses pada agenda-agenda penting [G.07]
	Penerapan media sosial sebagai media diseminasi ide, kebijakan, atau agenda kepada massa dan publik [KI.6]	Penyebaran informasi belum terkoordinasi dengan baik [KA.31]	Pemanfaatan media belum terintegrasi untuk mendiseminasikan gagasan atau kebijakan organisasi secara sistematis [G.08]
Relasi	Kolaborasi kooperatif dengan pihak eksternal yang sesuai asas organisasi [KI.7]	Relasi dan pertemanan menjadi alasan utama yang mendominasi partisipasi anggota [KA.6]	Fokus relasi masih sangat kuat pada ranah internal/sosial, belum diarahkan secara strategis ke arah kolaborasi eksternal [G.09]
	Terjaganya relasi alumni yang kolaboratif sebagai jembatan ke dunia kerja [KI.8]	Alasan bertahan di himpunan bersifat pragmatis, termasuk untuk mencari relasi dan portofolio CV [KA.29]	Kebutuhan pragmatis anggota akan dunia kerja belum sepenuhnya terjembatani oleh sistem relasi alumni yang terstruktur [G.10]
Dinamisasi Internal Dinamisasi Internal	Terbangunnya hubungan yang kuat antar angkatan, baik sesama maupun lintas angkatan [KI.9]	HIMAFI lebih berhasil merekatkan interaksi horizontal (sesama angkatan) daripada vertikal (lintas angkatan) [KA.17]	Adanya hambatan komunikasi vertikal yang menyebabkan kegagalan dalam membangun kedekatan lintas angkatan [G.11]
	Terbangunnya hubungan yang kuat antar angkatan, baik	Angkatan 2023 memiliki skor terendah dalam	Terdapat anomali kerenggangan sosial pada angkatan

	sesama maupun lintas angkatan [KI.9]	sosialisasi internal maupun lintas angkatan [KA.18]	tertentu yang menghambat integrasi internal secara keseluruhan [G.12]
	Budaya mahasiswa yang apresiatif dan inklusif demi rasa aman, nyaman, dan bebas berekspresi [KI.10]	Proses kaderisasi awal memunculkan stigma buruk dan kesungkanan yang menghambat interaksi [KA.19]	Budaya inklusivitas terhambat oleh warisan stigma dari sistem kaderisasi yang menciptakan jarak antar anggota [G.13]
	Budaya mahasiswa yang apresiatif dan inklusif demi rasa aman, nyaman, dan bebas berekspresi [KI.10]	Sebagian massa masih menganggap HIMAFI bersifat eksklusif [KA.22]	Persepsi eksklusivitas bertolak belakang dengan cita-cita organisasi yang ingin inklusif bagi seluruh massa [G.14]
	Budaya mahasiswa yang apresiatif dan inklusif demi rasa aman, nyaman, dan bebas berekspresi [KI.10]	Partisipasi mayoritas angkatan 2023-2024 hanya 1-2 kali dalam 3 bulan terakhir [KA.1, KA.2, KA.3]	Rendahnya frekuensi partisipasi menunjukkan rendahnya rasa nyaman atau keinginan berekspresi dalam kegiatan organisasi [G.15]
	Budaya mahasiswa yang apresiatif dan inklusif demi rasa aman, nyaman, dan bebas berekspresi [KI.10]	Setengah massa hanya merasa menjadi penikmat fasilitas, sedikit yang merasa bertanggung jawab aktif [KA.20, KA.21]	Rendahnya rasa kepemilikan (*sense of belonging*) menyebabkan budaya partisipasi aktif tidak terbentuk [G.16]
Pengembangan SDM	Penyediaan wadah pelatihan dan pengembangan kompetensi pasca-sarjana sesuai profil lulusan Fisika [KI.11]	Anggota merasa terbantu dalam karir/keilmuan fisika, namun pemberian wadah belum merata untuk kebutuhan spesifik [KA.14, KA.15]	Wadah pengembangan karir masih bersifat general dan belum mampu menjawab spesifikasi minat seluruh massa [G.17]
	Penyediaan wadah pelatihan dan pengembangan kompetensi pasca-sarjana sesuai profil lulusan Fisika [KI.11]	HIMAFI dinilai tidak memberikan peningkatan *hard skill* atau keterampilan praktikal yang signifikan [KA.16]	Kesenjangan kompetensi teknis (keterampilan praktis) yang dibutuhkan dunia kerja belum terpenuhi oleh organisasi [G.18]

Regenerasi	Siklus regenerasi yang konstruktif guna menjaga keberlanjutan estafet kepemimpinan [KI.13]	Proses kaderisasi awal yang memunculkan stigma menjadi akar masalah interaksi lintas angkatan [KA.19]	Metode kaderisasi yang bersifat destruktif/stigma merusak landasan hubungan yang diperlukan untuk regenerasi yang sehat [G.19]
	Siklus regenerasi yang konstruktif guna menjaga keberlanjutan estafet kepemimpinan [KI.13]	Hanya sebagian kecil massa yang merasa memiliki tanggung jawab aktif menjaga HIMAFI [KA.21]	Krisis tanggung jawab di kalangan massa mengancam keberlanjutan kepemimpinan di masa depan [G.20]
Pergerakan Sosial	Wadah berpikir dan diskusi mengenai keadaan sosial, politik, dan keilmuan terkini berbasis fisika [KI.14]	Faktor akademik menjadi alasan yang paling sedikit dipilih untuk berpartisipasi [KA.7]	Rendahnya minat akademik dalam organisasi menyulitkan pembentukan forum diskusi keilmuan yang mendalam [G.21]
	Penyediaan program yang berdampak terhadap masyarakat dalam upaya pengabdian kepada masyarakat [KI.15]	Program kerja dianggap tidak menarik atau tidak relevan dengan minat [KA.26]	Kurangnya antusiasme terhadap program internal berimplikasi pada rendahnya kualitas/dorongan untuk pengabdian masyarakat [G.23]

Analisis Kebutuhan

Tabel 25. Analisis Kebutuhan Berdasarkan Analisis Kesenjangan

Cakupan	Kesenjangan	Komplikasi	Pertanyaan	Kebutuhan
Tata Kelola & Kesejahteraan Mahasiswa	Ketidakmampuan merencanakan jangka panjang memicu operasional reaktif, tidak adaptif pada jadwal baru, dan dinilai medioker [G.01, G.02, G.03].	Mahasiswa mengalami kelelahan (burnout) tinggi akibat beban akademik yang tak terakomodasi dalam jadwal organisasi [G.04, G.05, G.06].	Bagaimana merancang sistem kerja yang efisien dan linimasa yang adaptif terhadap jadwal akademik tanpa mengorbankan kesejahteraan pengurus?	Perancangan sistem perencanaan yang terintegrasi dengan kalender akademik dan proaktif sehingga memitigasi kelelahan sumber daya.
			Bagaimana merancang sistem pemenuhan kebutuhan dasar yang dapat menjangkau seluruh anggota HIMAFI ITB?	Diversifikasi dan pengembangan sistem pemenuhan kebutuhan akademik, mental, dan finansial anggota yang lebih integratif dan responsif.
Media & Komunikasi	Penyebaran informasi tidak terkoordinasi dan pemanfaatan media belum sistematis untuk mendiseminasikan gagasan [G.07, G.08].	Anggota kehilangan akses terhadap agenda penting dan esensi/kebijakan organisasi gagal tersampaikan [G.07, G.08].	Bagaimana membangun sistem komunikasi terpusat yang memastikan setiap informasi penting dan gagasan tersampaikan secara efektif?	Pembangunan alur dan sistem komunikasi internal dalam penyebaran informasi kepada anggota yang integratif.
Relasi	Fokus relasi masih sangat kuat pada ranah sosial internal dan belum mampu memfasilitasi	Angkatan bertahan karena alasan pragmatis, namun sistem relasi alumni belum	Bagaimana membuat orientasi relasi organisasi agar bernilai strategis bagi pengembangan	Pembangunan relasi dan kolaborasi dengan pihak alumni dan eksternal HIMAFI ITB yang

	kebutuhan pragmatis dunia kerja [G.09, G.10].	terstruktur untuk menjembatanin ya [G.10].	karir dan kolaborasi eksternal?	terstruktur untuk menjembatani karir.
Dinamisasi Internal	Komunikasi vertikal terhambat [G.11] , persepsi eksklusivitas tinggi [G.14] , dan rasa kepemilikan sangat rendah [G.16].	Warisan stigma kaderisasi masa lalu merusak integrasi sosial (terutama di angkatan 2023) dan menurunkan rasa nyaman berekspresi [G.12, G.13, G.15].	Bagaimana membangun budaya organisasi untuk membongkar eksklusivitas, menghilangkan stigma, dan meningkatkan rasa kepemilikan (*sense of belonging*)?	Penciptaan ruang apresiasi untuk memicu partisipasi aktif dari para anggota.
Pengembanga n SDM	Wadah pengembangan karir masih bersifat general dan tidak menjawab spesifikasi minat massa [G.17].	Kesenjangan kompetensi teknis/praktikal yang dibutuhkan dunia kerja belum dapat dipenuhi oleh organisasi [G.18].	Bagaimana memfasilitasi pengembangan kompetensi yang relevan dengan beragam kebutuhan karir anggota?	Penyediaan wadah pelatihan kompetensi yang terfokus yang dapat menunjang minat anggota dalam persiapan karir anggota.
Regenerasi	Metode kaderisasi yang destruktif merusak landasan hubungan sehat yang dibutuhkan untuk regenerasi [G.19].	Krisis rasa tanggung jawab di kalangan massa secara langsung mengancam keberlanjutan estafet kepemimpinan himpunan [G.20].	Bagaimana memastikan sistem regenerasi yang membangun guna menumbuhkan rasa tanggung jawab memimpin?	Evaluasi berkala pada sektor regenerasi sehingga berfokus pada penanaman tanggung jawab proaktif.
Pergerakan Sosial & Keilmuan	Rendahnya minat akademik dalam organisasi menyulitkan pembentukan diskusi mendalam [G.21].	Kurangnya antusiasme internal berimplikasi pada rendahnya dorongan untuk melaksanakan program pengabdian	Bagaimana membuat kegiatan diskusi keilmuan dan program pengabdian yang relevan dan memicu	Pengembangan format diskusi keilmuan dan pengabdian kepada masyarakat yang lebih taktis, relevan, dan aplikatif.

		masyarakat [G.23].	antusiasme anggota?	

Prioritas Pengembangan dan Pembenahan

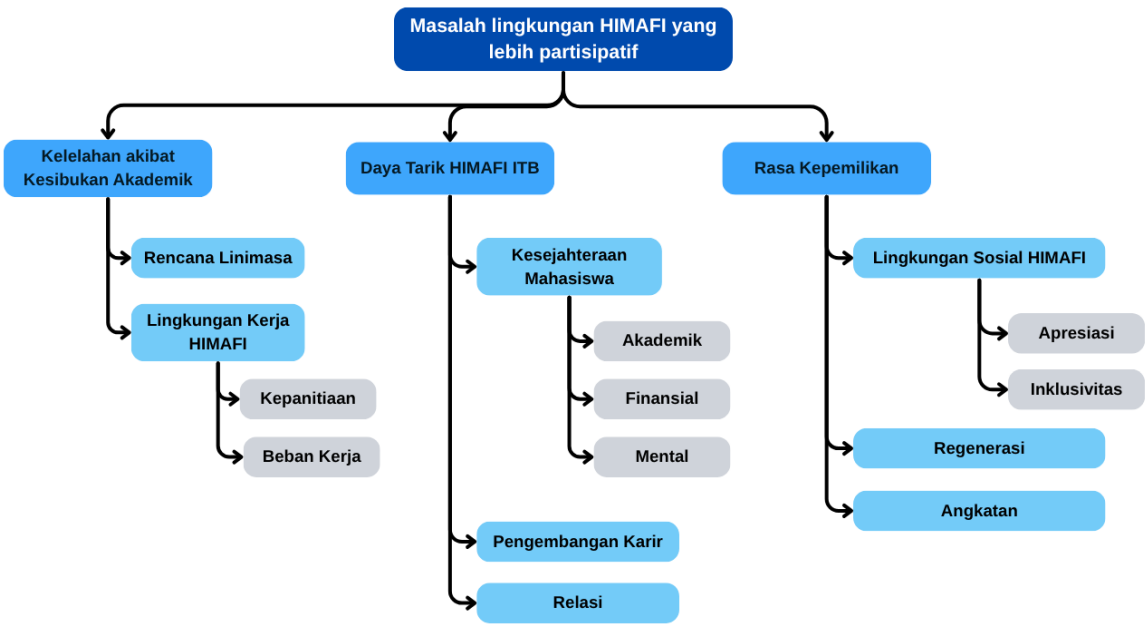

Gambar 29. Fokus Pembenahan

Pemenuhan dan Advokasi Kebutuhan Dasar (Akademik, Finansial, dan Mental)

Pengembangan pada sektor ini akan berfokus terhadap pengembangan sistem pemenuhan dan advokasi kebutuhan akademik, finansial, dan mental yang lebih terstruktur dan terintegrasi. Seperti halnya pemenuhan akademik yang sudah mulai terbangun pada tiap angkatan, sistem pemenuhan finansial dan mental akan menerapkan hal yang sama. Selain itu, pemantauan dan asesmen secara berkala akan dikembangkan untuk mengantisipasi masalah akademik dan mental secara lebih proaktif yang terintegrasi dengan personalia.

Integrasi Sistem Penyampaian Informasi

Menjawab keluhan penyebaran informasi di HIMAFI ITB yang kurang efektif, pengembangan pada sektor ini akan berfokus ke kesiapan sistem informasi. Pada sektor ini, dikembangkan media yang dapat menjadi penyampaian informasi terhadap internal HIMAFI dan eksternal

HIMAFI dengan lebih proaktif dan representatif. Pemberdayaan sumber daya dan integrasi *platform* web sebagai wadah terpadu juga akan menjadi salah satu fokus diversifikasi media komunikasi.

Pengembangan Kompetensi dan Persiapan Karir Anggota

Pada sektor ini, pengembangan dilakukan dalam hal pengembangan diri dan juga karir. Pengembangan karir berfokus ke pengembangan jejaring alumni serta penyediaan wadah yang dapat menambah wawasan terkait karir dan kompetensi yang dibutuhkan. Di sisi lain, penyediaan wadah ekspresi yang tepat, seperti ruang diskusi dan kompetisi, diusahakan sehingga diharapkan anggota dapat mengembangkan kemampuan berpikir, berekspresi, dan berkreatif melalui program kerja dan kegiatan lainnya yang terkait.

Restrukturisasi Perencanaan Kepanitiaan dan Linimasa

Linimasa, terutama pada kegiatan/proker yang membutuhkan kepanitiaan tertentu dengan persiapan, juga menjadi kendala yang berpotensi menyebabkan kelelahan. Dengan perencanaan kepanitiaan yang lebih terstruktur, kelelahan pada sumber daya kepanitiaan dapat tereduksi sekaligus membuat kegiatan lebih terstruktur dan terencana dengan baik. Selain itu, penyesuaian linimasa, khususnya pada kegiatan proker, terhadap potensi jadwal akademik yang penting juga menjadi perhatian khusus.

Penciptaan Lingkungan HIMAFI ITB yang Apresiatif dan Inklusif

Sektor ini merupakan fokus besar pada kepengurusan ini. Lingkungan HIMAFI yang apresiatif dan inklusif bertujuan untuk menciptakan rasa diterima dan ada di HIMAFI dari anggota HIMAFI. Rasa diterima tersebut dianggap penting karena menjadi langkah pertama dalam menumbuhkan rasa kepemilikan dan partisipasi terhadap HIMAFI ITB. Penciptaan lingkungan ini berupa penyesuaian infrastruktur (sekretariat dan sebagainya), budaya kerja divisi/departemen, penyerapan aspirasi, dan juga penghargaan atas karya pribadi sesuai dengan asas HIMAFI ITB yang berlandaskan Pancasila.

#BERGERAK BERSAMA

Sumber Gambar: Dokumentasi pribadi, Perayaan Wisuda April HIMAFI 2025, IS 2024, IS 2025, Doksos LFM, Akademik HIMAFI ITB, Ekstrakampus HIMAFI 2024/2025

VISI DAN MISI

Visi

Menciptakan HIMAFI ITB sebagai ruang yang **apresiatif** serta **inkusif** sehingga dapat menjadi wadah **transformasi** yang **progresif** bagi anggota serta lingkungan sekitarnya.

Misi

1. Membangun sarana pemenuhan akademik serta advokasi kebutuhan finansial dan mental anggota yang proaktif, integratif, dan inklusif.
2. Menjadikan HIMAFI ITB sebagai sarana pengembangan potensi serta media ekspresi yang inklusif, representatif, dan progresif.
3. Menjaga hubungan dengan eksternal dan alumni HIMAFI ITB sehingga tercapai hubungan yang kolaboratif yang dapat bermanfaat bagi anggota HIMAFI ITB.
4. Mengembangkan sistem regenerasi yang inklusif, progresif, dan apresiatif.
5. Membangun HIMAFI ITB menjadi media yang inovatif dan kritis terhadap massa HIMAFI ITB serta kritis terhadap perkembangan isu terkini.
6. Membangun dan meningkatkan efektivitas dan efisiensi kerja pada Badan Pengurus HIMAFI ITB yang adaptif dan akuntabel.

Nilai

Apresiatif

Apresiatif/*ap.re.si.a.tif/ a* bersifat apresiasi: (KBBI VI)

Apresiasi/*ap.re.si.a.si/ n* kesadaran terhadap nilai seni dan budaya; *n* penilaian (penghargaan) terhadap sesuatu. (KBBI VI)

Progresif

Progresif/*prog.re.sif/ a* ke arah kemajuan; *a* berhaluan ke arah perbaikan keadaan sekarang; *a* bertingkat-tingkat naik (KBBI VI)

Inklusif

Inklusif/*in.klu.sif*/ *a* bersifat inklusi (KBBI VI)

Inclusive/ɪnˈklu·sɪv/including everything or all types of people (Carmbridge Dictionary)

Inklusi/*in.klu.si*/ *n* ketercakupan (KBBI VI)

Penjelasan

Arah gerak dan pengembangan HIMAFI harus mengandung nilai penghargaan terhadap individu dan capaiannya, tak memandang latar belakang, serta harus berorientasi pada perubahan yang mengarah pada kemajuan yang dapat dirasakan oleh anggota, baik sebagai pelaksana maupun sebagai sasaran. Dampak tersebut harus dirasakan meski dengan upaya yang sesederhana mungkin.

Penjelasan Visi

Menciptakan HIMAFI ITB sebagai ruang yang apresiatif serta inklusif sehingga dapat menjadi wadah transformasi yang progresif bagi anggota serta lingkungan sekitarnya.

Visi ini tercetus dengan mengingat kondisi partisipasi anggota HIMAFI ITB yang kurang serta adanya keresahan terkait dengan komunikasi dan budaya sosial di HIMAFI. Dalam keresahan tersebut, disampaikan juga bahwa sebagian dari massa HIMAFI ITB kurang merasa ada dan memiliki HIMAFI ITB. Hal tersebut terkadang membuat stigma kurang merasa terwadahi dan pandangan bahwa HIMAFI ITB merupakan tempat yang tidak inklusif. Maka dari itu, pembentukan ruang/lingkungan yang apresiatif dan inklusif diperlukan untuk menumbuhkan rasa diterima di HIMAFI ITB melalui beberapa metode dan program guna meningkatkan rasa partisipasi massa HIMAFI ITB.

Dengan adanya lingkungan yang apresiatif dan inklusif tersebut, diharapkan HIMAFI ITB dapat menjadi wadah yang dapat mengubah dan mengembangkan potensi anggotanya. Perubahan tersebut bukan hanya sebatas adisi saja, melainkan suatu tahapan yang sederhana namun progresif yang berdampak secara positif bagi dirinya dan masyarakat. Hal ini sesuai dengan

asas dan tujuan HIMAFI ITB maupun konsepsi organisasi kemahasiswaan di lingkungan ITB pada umumnya.

Penjelasan Misi

Membangun sistem dan program pemenuhan kebutuhan dasar secara proaktif, integratif, dan tanggap dengan memperhatikan pengembangan kesejahteraan anggota secara inklusif

Kebutuhan dasar penting bagi mahasiswa seperti akademik, finansial, dan kesehatan mental menjadi hal yang krusial bagi kelanjutan studi dan progres karir mahasiswa. Pengembangan sistem dan program pemenuhan dan advokasi kebutuhan dasar tersebut sangat mendesak untuk dilakukan mengingat performa akademik yang tidak memuaskan dan juga sudah mulai terbukanya kesadaran terhadap risiko masalah finansial dan kesehatan mental. Penyempurnaan sistem pemenuhan akademik pada tiap angkatan menjadi perhatian penting sehingga dapat tercapai pemahaman studi dan peningkatan progres akademik yang progresif serta dapat bermanfaat secara inklusif baik bagi anggota maupun massa umum. Perihal kebutuhan finansial dan kesehatan mental, pengembangan sistem ini sangat mendesak dilakukan sehingga solusi atau penyadaran terkait kesehatan mental dan finansial dapat tersampaikan secara inklusif dan cepat. Selain itu, dibutuhkan diversifikasi metode terkait dengan pemenuhan kebutuhan akademik massa HIMAFI ITB sesuai dengan potensi dan kebutuhan massa.

Menjadikan HIMAFI ITB sebagai sarana pengembangan potensi serta media ekspresi yang inklusif, representatif, dan progresif.

Mengingat tinjauan bahwa kondisi pengembangan kompetensi yang masih dipandang belum memenuhi keinginan dari massa HIMAFI ITB, maka diperlukan suatu wadah yang mampu untuk memfasilitasi dan memenuhi kebutuhan terhadap pengembangan diri. Hal ini merupakan salah satu implementasi dari fungsi organisasi kemahasiswaan, HIMAFI ITB berkewajiban untuk memenuhi kebutuhan anggotanya dan mengembangkan potensi anggotanya. Potensi-potensi tersebut bukan hanya berkaitan dengan persiapan menuju karir

saja melainkan juga mencakup minat, bakat, serta eksplorasi kemampuan diri dari masing-masing anggota. Melalui misi ini, diharapkan adanya perkembangan dari potensi massa HIMAFI melalui adanya kegiatan atau program yang dapat menjembataninya secara representatif sesuai minat, bakat, dan potensi anggota tanpa mengabaikan aspek kesejahteraan mahasiswa dan rasa kekeluargaan serta Tridharma Perguruan Tinggi.

Menjaga hubungan dengan eksternal dan alumni HIMAFI ITB sehingga tercapai hubungan yang kolaboratif yang dapat bermanfaat bagi anggota HIMAFI ITB.

Relasi dengan pihak eksternal HIMAFI ITB merupakan hal yang sangat krusial bagi citra dan pengaruh HIMAFI di luar himpunan, baik di dalam ITB maupun di luar ITB. Pengelolaan hubungan dengan pihak eksternal, baik dari HMPS, UKM, badan eksternal lainnya, serta masyarakat umum merupakan suatu metode untuk menguatkan kolaborasi dan dampak HIMAFI ITB dan juga keilmuan fisika baik secara langsung maupun tidak langsung. Kolaborasi yang tidak sebatas pada kunjungan dan studi banding juga perlu dilakukan sehingga kegiatan relasional tidak hanya bersifat formalitas saja, melainkan juga berarah ke keberdampakan terhadap keilmuan fisika dan juga kesejahteraan anggota HIMAFI ITB. Selain relasi dengan lembaga, relasi alumni juga perlu dikembangkan untuk meningkatkan wawasan terkait karir baik pada sektor industri maupun pada sektor riset keilmuan. Melalui misi ini, kegiatan-kegiatan HIMAFI ITB yang berkaitan dengan relasi lembaga dan relasi alumni sebisa mungkin diarahkan ke arah kolaborasi guna mendukung misi-misi lain.

Selain relasi, diseminasi ide dan gagasan di HIMAFI ITB kepada khalayak umum dan juga menjadi inti dari misi ini. Hal tersebut berkaitan dengan Tridharma pada hal pendidikan dan pengabdian kepada masyarakat. Dengan ini, kekuatan relasi dan citra HIMAFI ITB beserta kegiatan pengabdiannya dapat menjadi tonggak penting dalam keberdampakan kepada lingkungan sekitar yang berdasarkan kepada keilmuan dan kebenaran ilmiah.

Mengembangkan sistem regenerasi yang inklusif, progresif, dan apresiatif.

Mengingat ketimpangan kondisi yang dirasakan pada angkatan 2023 dan 2024 pada saat kaderisasi awal di HIMAFI ITB, maka dirumuskan bahwa misi ini merupakan misi yang cukup penting untuk dibawakan. Kaderisasi tidak hanya merupakan sebuah proses pencetakan kader secara individual saja. tetapi juga proses penciptaan iklim dan sistem di angkatan yang akan berfase menuju akhir masa aktif organisasi. Berdasarkan tinjauan kondisi pada bagian sebelumnya, dirasakan bahwa esensi dan metode kaderisasi sangat berpengaruh terhadap persepsi anggota terhadap lingkungan sosial di HIMAFI ITB serta rasa kepemilikan dan *sense of community* pada anggota HIMAFI ITB. Dengan demikian, perancangan dan pemantauan kualitas kaderisasi merupakan hal yang penting dalam menjaga nilai kepemilikan.

Di sisi lain, sistem regenerasi tidak hanya mencakup pada hal kaderisasi awal seperti Intelektuelle Schule saja, tetapi juga proses berkarya setelahnya hingga sampai pada fase puncak, yaitu menjadi penentu kebijakan di HIMAFI. Hal ini sesuai dengan tatanan yang disampaikan pada Rancangan Umum Kaderisasi KM ITB ataupun *Grand Design* Kaderisasi HIMAFI ITB. Maka dari itu, fokus proses regenerasi tidak hanya berfokus pada bagaimana kaderisasi dilakukan, melainkan juga bagaimana kegiatan-kegiatan berkarya, seperti BP dan kepanitiaan dapat mengembangkan anggota HIMAFI ITB sebagai calon pemimpin baru di masa depan.

Membangun HIMAFI ITB menjadi media yang inovatif dan kritis terhadap massa HIMAFI ITB serta kritis terhadap perkembangan isu terkini.

Pada awal sejarah perkembangannya, HIMAFI ITB sendiri merupakan organisasi yang didasarkan atas keresahan dengan situasi pada masanya. Pada saat ini, masih terdapat isu-isu yang krusial dan menyangkut kepentingan orang banyak yang masih menjadi pekerjaan rumah, seperti pemerataan pendidikan, represivitas aparat, perang Iran-Israel, pendudukan Israel atas tanah Palestina, maupun kebijakan pemerintah yang tidak jelas. Dengan keilmuan dan kemampuan yang dimiliki, anggota HIMAFI ITB mempunyai modal yang cukup untuk menghadirkan pemikiran dan gagasan yang komprehensif terhadap isu-isu yang sedang berkembang. Melalui misi ini, HIMAFI ITB tak hanya menjadi media yang sekadar tempat

berpikir dan berdiskusi ide dan gagasan saja, tetapi juga pada penyampaian dan penerapannya kepada masyarakat secara sederhana namun berdampak dan inovatif.

Membangun dan meningkatkan efektivitas dan efisiensi kerja pada Badan Pengurus HIMAFI ITB yang adaptif dan akuntabel.

Dalam menjalankan kepengurusan HIMAFI ITB yang mengacu pada prinsip *Good Governance* serta untuk meningkatkan keberdampakan terhadap massa HIMAFI ITB maupun lingkungan sekitar, diperlukan adanya sistem Badan Pengurus yang efektif dan efisien. Hal ini ditujukan karena untuk menyiasati keterbatasan sumber daya serta tingkat partisipasi yang sedang terjadi di HIMAFI ITB. Efektivitas dan efisiensi diperlukan untuk meningkatkan keberdampakan dengan menyelenggarakan kerja dengan usaha yang wajar namun dengan hasil atau dampak yang tepat sasaran dan dapat dirasakan.

Sementara itu, sifat adaptif dan akuntabilitas juga menjadi sifat yang harus dimiliki pada suatu badan kepengurusan. Sebagai mahasiswa prodi Sarjana Fisika ITB, tentu saja tak lepas dari kewajibannya sebagai mahasiswa, sifat adaptif perlu diterapkan sehingga tercipta kebijakan atau program yang mampu menyesuaikan dengan sifat dan kebutuhan massa HIMAFI ITB maupun dalam segi sistem kerjanya. Sementara itu, akuntabilitas merupakan suatu hal yang wajib dalam setiap organisasi. Transparansi dan komitmen merupakan salah satu penekanan dari misi ini, dalam mewujudkan kepengurusan yang akuntabel.

Objektif Utama

Tabel 26. Objektif Utama

Misi	Misi	Objektif
Membangun sarana pemenuhan akademik serta advokasi kebutuhan finansial dan mental anggota yang proaktif, integratif, dan inklusif.	M1	Mengefektifkan pembuatan BOSON dan penyelenggaraan Tutorial Sebaya.
		Terciptanya sistem tutorial sebaya yang terpadu dan variatif sesuai dengan kebutuhan dan minat belajar massa HIMAFI ITB
		Terpantaunya dan terevaluasinya progres serta masalah akademik yang mungkin dihadapi massa HIMAFI ITB
		Terintegrasinya penyebaran informasi dan kegiatan yang berkaitan dengan akademik, pemenuhan kebutuhan finansial dan mental.
		Terciptanya sistem pemenuhan dan advokasi kebutuhan finansial dan mental pada tiap angkatan dan terpusat di HIMAFI ITB
Menjadikan HIMAFI ITB sebagai sarana pengembangan potensi serta media ekspresi yang inklusif, representatif, dan progresif.	M2	Terciptanya ruang dan lingkungan yang nyaman bagi setiap massa HIMAFI untuk berkarya tanpa mengahdapi tekanan sosial dan mental yang merugikan.
		Terlaksananya kegiatan internalisasi yang sederhana namun memberikan dampak yang signifikan terhadap rasa kekeluargaan di HIMAFI ITB
		Terbangunnya kegiatan yang dapat meningkatkan kompetensi massa HIMAFI ITB dalam upaya persiapan karir
		Terciptanya ruang yang aman bagi massa HIMAFI ITB dalam menyampaikan aspirasi dan pendapatnya.
Menjaga hubungan dengan eksternal dan alumni HIMAFI ITB sehingga tercapai hubungan yang kolaboratif yang dapat bermanfaat bagi anggota HIMAFI ITB.	M3	Terjaga dan terjalinnya relasi lembaga dengan organisasi kemahasiswaan di dalam ITB
		Terjaga dan terjalinnya relasi lembaga dengan organisasi kemahasiswaan di luar ITB
		Terjaganya hubungan dengan alumni Fisika ITB dan kolaborasi dalam hal pengembangan potensi anggota
Mengembangkan sistem regenerasi yang inklusif, progresif, dan apresiatif.	M4	Terjaminnya kualitas kaderisasi anggota HIMAFI ITB yang inklusif dan progresif
		Adanya kemajuan suksesi anggota dan kepemimpinan di HIMAFI ITB

Membangun HIMAFI ITB menjadi media yang inovatif dan kritis terhadap massa HIMAFI ITB serta kritis terhadap perkembangan isu terkini.	M5	Terwujudnya ruang diskusi yang mewadahi aspirasi massa HIMAFI terhadap perkembangan isu dan situasi terkini
		Terlaksananya upaya-upaya konkret dalam pengabdian kepada masyarakat.
Membangun dan meningkatkan efektivitas dan efisiensi kerja pada Badan Pengurus HIMAFI ITB yang adaptif dan akuntabel.	M6	Tersusunnya lini masa yang adaptif yang menyesuaikan dengan kebutuhan massa HIMAFI ITB serta agenda HIMAFI ITB lainnya
		Membuka ruang yang terbuka dalam implementasi arah gerak tanpa bertentangan dengan AD/ART HIMAFI ITB

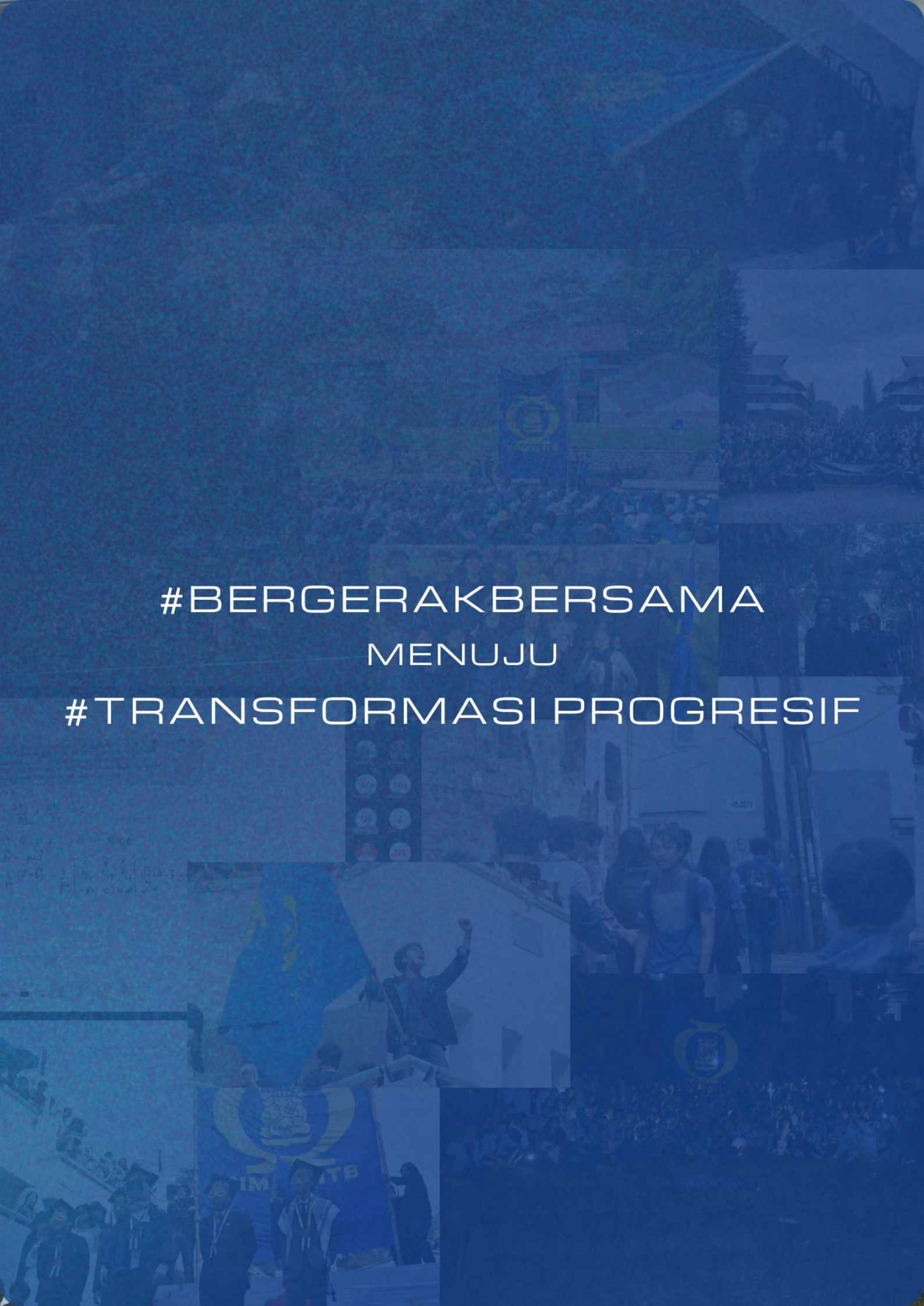

#BERGERAKBERSAMA

MENUJU

#TRANSFORMASI PROGRESIF

LANGKAH IMPLEMENTASI

Strategi Implementasi

Berdasarkan kebutuhan, fokus pengembangan, dan visi misi yang diusung, implementasi akan berfokus ke tiga klaster besar, yaitu tata kelola dan dinamisasi internal, relasi dan komunikasi, serta pengembangan anggota. Mengingat sumber daya yang bisa dikatakan terbatas, maka dilakukan pendekatan **desentralisasi taktikal** berdasarkan kluster tersebut pada struktur kepengurusan, di mana organisasi bergerak dari sistem hierarki yang kaku menjadi sistem yang lincah (*agile*), minim birokrasi, dan berorientasi pada penyelesaian masalah. \

Pendekatan Desentralisasi Taktikal

Dalam merancang mesin organisasi yang adaptif dan lincah, hambatan terbesar yang sering muncul adalah penumpukan wewenang dan pengambilan keputusan pada satu titik pimpinan puncak. Hal ini jelas akan berpotensi membuat ketua kelelahan apalagi dengan fokus yang cukup menyebar. Untuk meretas kebuntuan birokrasi tersebut, tata kelola organisasi ini mengadopsi pendekatan operasional yang disebut sebagai **Desentralisasi Taktikal**. Konsep ini pada dasarnya adalah pergeseran budaya kerja dari sistem hierarki yang kaku menuju sistem pendelegasian sebagian wewenang dan manuver teknis diputuskan langsung oleh unit yang paling memahami dinamika di lapangan.

Pendekatan ini diadopsi dari doktrin klasik abad ke-19 yang dikenal dengan istilah *Auftragstaktik* (Prusia) atau *Mission Command* (Amerika Serikat dan Britania Raya). Filosofi utamanya sangat fundamental: sentralisasi pada strategi, dan desentralisasi pada eksekusi. Pimpinan tingkat atas hanya bertugas merumuskan niat utama, menetapkan tujuan (hal yang harus dicapai), metode yang harus digunakan, dan memberikan alasan yang kuat (alasan hal itu penting). Setelah parameter makro tersebut ditetapkan, pimpinan memberikan otonomi kepada para eksekutor untuk menentukan taktik dan cara mencapai tujuan tersebut. Hal ini secara efektif meminimalkan risiko praktik manajemen mikro (*micromanaging*) yang sering kali justru melambatkan laju pergerakan.

Ketika ditarik ke dalam ranah tata kelola organisasi, desentralisasi taktikal ini mengubah prosedur operasional secara drastis. Keputusan strategis tidak lagi harus mengalir perlahan melewati rantai komando yang panjang dan tidak efisien. Alih-alih membiarkan pimpinan puncak memikirkan seluruh detail acara atau layanan harian, wewenang pengambilan keputusan dan koordinasi taktis dipecah serta didistribusikan ke dalam beberapa poros kekuatan operasional yang otonom.

Dalam menjalankan kepengurusan yang berfokus pada tiga hal di atas, maka seluruh unit (departemen/biro/divisi) dipetakan dan dikelompokkan ke dalam tiga klaster utama. Setiap klaster dipegang oleh seorang pembantu ketua yang berasal dari departemen di dalam klaster terkait yang bertindak sebagai pemantau dan pengambil keputusan taktis pada bidangnya masing-masing. Pembagian ketiga klaster tersebut mencakup

1. **Klaster internal dan tata kelola**. Cakupan kerjanya meliputi administrasi, pengawasan kinerja internal, serta dinamisasi internal.
2. **Klaster Kesejahteraan dan Keilmuan.** Cakupan kerjanya meliputi kesejahteraan mahasiswa, pengelolaan serta pengembangan sumber daya anggota, serta karya dan keilmuan.
3. **Klaster Relasi dan Komunikasi.** Cakupan kerjanya meliputi komunikasi publik serta relasi antarlembaga serta masyarakat.

Melalui penerapan tiga poros klaster ini, desentralisasi taktikal dapat berjalan secara presisi. Sinkronisasi di tingkat pimpinan puncak hanya dilakukan untuk menyelaraskan arah antar-klaster, sementara eksekusi teknis dan penyelesaian masalah sehari-hari dapat langsung diselesaikan secara mandiri di dalam klaster masing-masing.

Reduksi Tugas pada Beberapa Divisi Kerja

Berdasarkan tinjauan kondisi massa HIMAFI ITB, reduksi beban tugas pada beberapa divisi dirasa perlu untuk dilakukan. Reduksi tersebut dilakukan agar meningkatkan efektivitas dan efisiensi gerak pada BP HIMAFI ITB. Divisi-divisi yang dirasa kurang memiliki dampak yang signifikan bagi massa HIMAFI ITB akan dilebur maupun direduksi beban-beban kerjanya

sehingga dapat mengurangi beban yang tidak diperlukan. Divisi atau bidang yang memiliki urgensi tinggi dalam kepentingan dan arah gerak HIMAFI ITB, seperti administrasi, relasi, pengabdian masyarakat, dan kesejahteraan mahasiswa, tidak akan dilakukan reduksi beban atau tugas, melainkan dilakukan optimalisasi sistem dan kerja yang dilakukan. Kemudian, penyesuaian penempatan divisi juga dilakukan dalam rangka mengefektifkan ruang gerak divisi-divisi terkait sesuai dengan fokus dan cakupan kerjanya.

Reduksi beban tugas tersebut tidak dapat dipisahkan dari kondisi partisipasi massa HIMAFI ITB sekarang. Reduksi beban diharapkan dapat menjadi solusi sementara dalam menyiasati risiko partisipasi yang masih rendah dan berakibat pada keterbatasan arah gerak – jika dipaksakan dalam fungsi gerak yang penuh atau sama seperti sebelumnya.

Fase

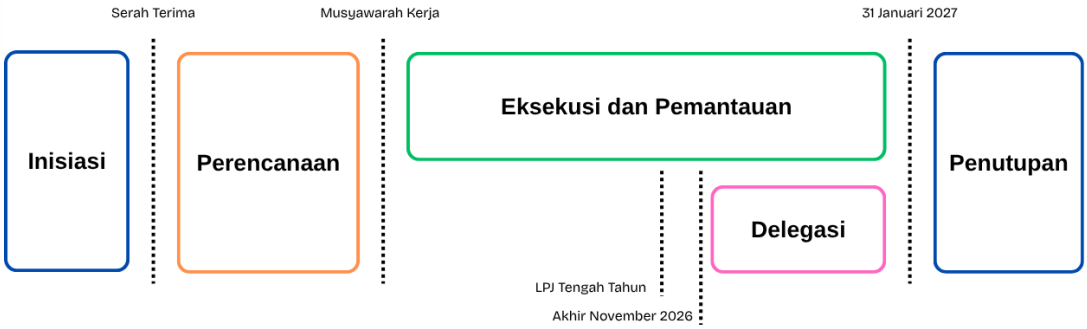

Gambar 30. Rencana Fase-fase dalam Masa Kepengurusan BP 2026/2027

Masa kepengurusan, dengan asumsi efektif 10 bulan (44 pekan), akan dibagi menjadi 4 fase sebagai berikut.

1. Fase Inisiasi (sebelum kepengurusan)

   Fase inisiasi bertujuan untuk menyatukan frekuensi dan memastikan kelayakan arah organisasi. Pada fase ini, dilakukan perumusan garis besar haluan, kajian awal, serta mempersiapkan menuju fase perencanaan.

2. Fase Perencanaan (±5 pekan)

   Setelah fase inisiasi selesai, fase berikutnya adalah fase perencanaan. Fase ini bertujuan mengubah visi abstrak menjadi matriks yang terukur dan siap dieksekusi. Tahap ini mencakup perumusan program kerja, penetapan OKR dan KPI departemen, biro, dan

divisi, alokasi anggaran awal, penyusunan garis besar linimasa, serta perumusan rencana mitigasi yang mungkin jika kondisi di lapangan tidak sesuai rencana yang diharapkan. Pda fase ini juga dirumuskan arahan untuk kegiatan kaderisasi awal bagi anggota muda sehingga dapat dieksekusi dengan segera. Pada pekan-pekan fase ini, akan dilaksanakan sosialisasi kerja guna memperkenalkan program kerja dan meminta masukan terhadap OKR dan KPI serta program kerja yang disosialisasikan. Kemudian, musyawarah kerja dilakukan untuk finalisasi awal.

3. Fase Eksekusi dan Pemantauan (selesai perencanaan s.d. akhir Januari 2027)

   Fase eksekusi dan pemantauan adalah momen paling krusial dari seluruh fase. Tujuan utama fase ini adalah merealisasikan cetak biru yang telah disahkan secara efisien, tepat waktu. Pada fase ini, program kerja mulai dilaksanakan serta pemantauan kinerja mulai dilakukan. Pada tengah menuju akhir fase ini, akan dilakukan laporan pertanggungjawaban (LPJ) tengah periode guna mengevaluasi eksekusi yang telah dijalankan dan akan dilaksanakan. Meskipun demikian, eksekusi beberapa program kerja dapat mendahului dari awal fase ini karena berkaitan dengan momen, waktu, dan kesempatan.

4. Fase Delegasi (tengah November 2026 – Fase Penutupan)

   Fase ini dilakukan beriringan dengan fase eksekusi. Fase ini merupakan fase ketika sebagian wewenang manajerial diserahkan ke staf yang lebih muda tanpa melepaskan peran ketua divisi/departemen/biro secara utuh. Hal ini dilakukan sebagai langkah transfer wawasan serta menjadi fase pemantik dalam transisi ke kepengurusan selanjutnya. Selain itu, fase delegasi dilakukan atas dasar pertimbangan kesibukan *stakeholder* pengurus yang sudah mulai memasuki Tugas Akhir. Pada fase ini, ketua divisi/departemen tetap mengawasi kerja di satuan kerja yang dibawahinya.

5. Fase Penutupan (Februari 2027)

   Fase ini merupakan fase pamungkas dalam kepengurusan. Pada fase ini, sebagian besar program akan ditutup, dilanjutkan dengan penyusunan LPJ dan penyerahan mandat ke Ketua BP HIMAFI yang baru.

Implementasi fase di atas, terutama pada fase akhir, dapat berubah menyesuaikan kondisi dan permintaan di masa mendatang.

Struktur Organogram Badan Pengurus

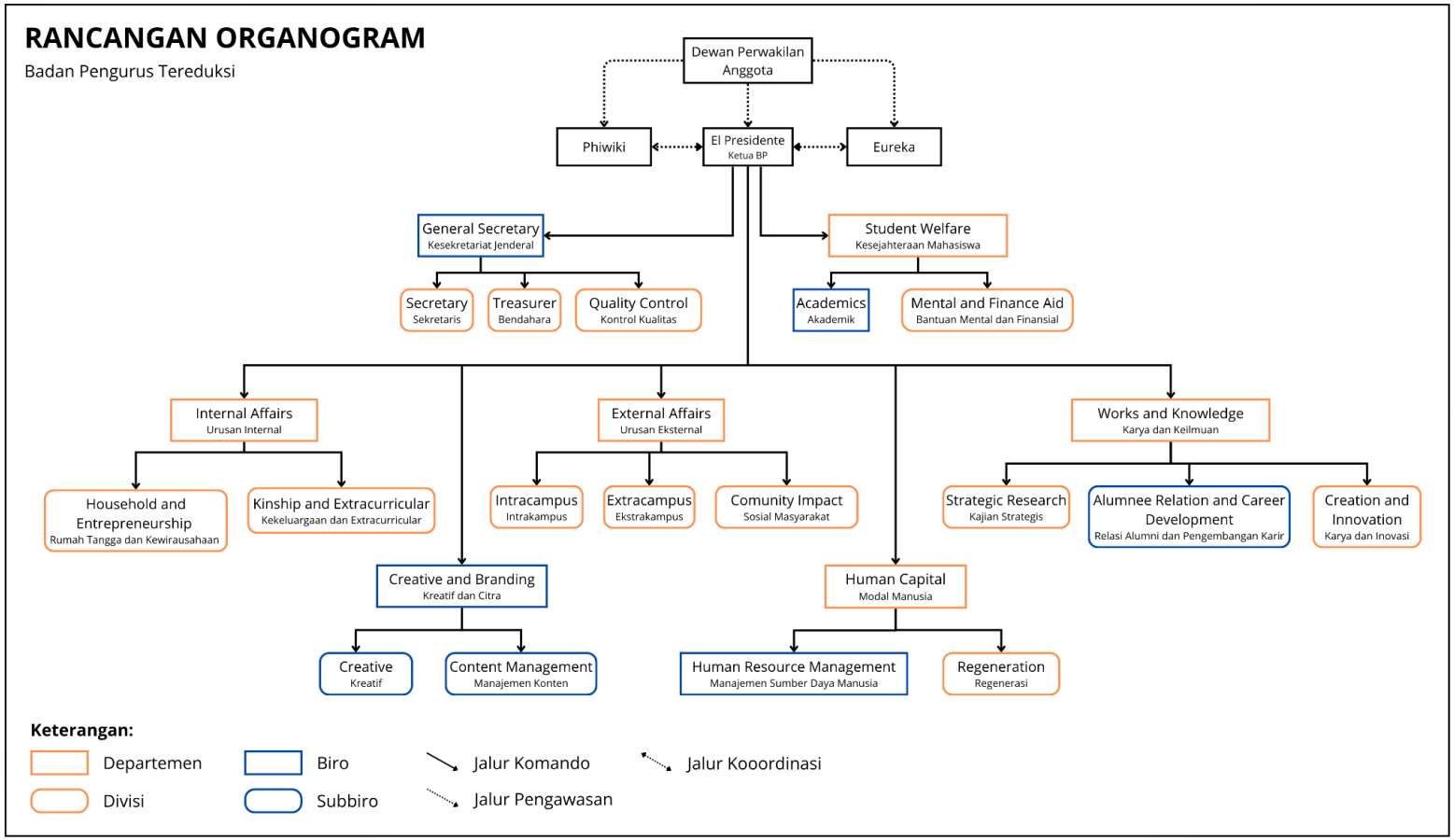

Gambar 31. Rancangan Struktur Organogram[1]

[1] dapat berubah (berkurang/bertambah/disesuaikan) dengan kondisi dan kebutuhan pada masa mendatang

Penjelasan Badan dalam Struktur Kerja

Ketua Badan Pengurus/El Presidente

Ketua Badan Pengurus berfungsi sebagai pemegang otoritas tertinggi dalam Badan Pengurus. Ketua Badan Pengurus bertugas untuk menentukan arah gerak, mengawasi departemen secara menyeluruh, penyusun keputusan strategis, dan menjadi representasi utama ke pihak luar, khususnya di Keluarga Mahasiswa ITB.

Asisten Ketua/Assistente Presidente

Asisten ketua merupakan pimpinan pada suatu bidang yang bertugas untuk membantu ketua dalam pengawasan operasional dan pengambilan keputusan taktis yang berkaitan dengan bidang yang dinaungi. Asisten ketua diharapkan dapat menjadi mata dan pandangan baru dari Ketua dalam eksekusi gerak pada tiap klaster di kepengurusan serta dapat menjadi pengganti ketua pada saat keadaan kahar atau keadaan yang tidak memungkinkan ketua hadir dalam suatu masa tertentu. Pembagian asisten ketua didasarkan dalam pembagian klaster, yang sudah dijelaskan pada bagian sebelumnya. Asisten ketua direncanakan berjumlah tiga yang akan menaungi departemen/biro yang berkaitan dengan klaster tersebut. Jabatan asisten ketua akan dipilih dari salah satu dari ketua departemen/biro yang dinaungi. Dua asisten ketua tersebut dijelaskan dalam poin-poin di bawah ini.

1. **Asisten Ketua Bidang Internal dan Relasi-Komunikasi**, membawahi bidang administrasi dan urusan yang berkaitan dengan internal HIMAFI ITB serta media dan komunikasi HIMAFI ITB. Departemen/Biro yang dinaungi asisten ketua ini adalah biro General Secretary , Creative and Branding, departemen Internal Affairs, dan External Affairs.
2. **Asisten Ketua Bidang SDM**, membawahi bidang kesejahteraan mahasiswa dan pengembangan sumber daya manusia anggota HIMAFI ITB. Departemen/Biro yang dinaungi asisten ketua ini adalah departemen Student Welfare, Human Capital, dan Work and Knowledge.

Adapun wewenang dari asisten ketua adalah sebagai berikut.

1. Mengoordinasikan dan mengawasi implementasi arah gerak yang berkaitan dengan bidang yang dinaungi.

2. Berhak menentukan keputusan taktis dalam lingkup internal bidang yang dinaungi.
3. Menggantikan peran ketua dalam forum-forum besar tertentu dengan persetujuan ketua.

Departemen

Departemen merupakan unit di bawah ketua yang mengurus unit kerja spesifik berdasarkan kesamaan tugas dan fungsi di dalamnya. Departemen berada di bawah garis komando eksekutif dan dipimpin oleh seorang Ketua Departemen. Departemen akan membawahi divisi dan/atau biro yang berkaitan dengannya.

Biro

Biro merupakan unit kerja yang bersifat spesifik dan mempunyai fungsi jangka panjang, hampir pada sepanjang masa kepengurusan. Biro dibentuk atas pertimbangan beban kerja serta vitalitas gerak yang dibawa oleh biro tersebut. Selain itu, unit kerja yang mempunyai sistem yang sudah terbentuk sebelumnya, seperti akademik, juga dipertimbangkan untuk menjadi biro. Biro dapat berada di bawah arahan langsung ketua maupun dalam suatu departemen, Dalam struktur kerja, unit yang berstatus sebagai biro adalah General Secretary, Creative and Branding, Academic, Alumnee Relation and Career Development, dan Human Resource Management.

Sebuah biro dapat menaungi beberapa divisi maupun juga membawahi subbiro/divisi yang membanntu biro menjalankan fungsinya, contohnya General Secetary dan Creative and Branding. Berdasarkan

Divisi

Divisi merupakan unit kerja terkecil di bawah departemen atau biro. Divisi dibentuk untuk memecah ruang lingkup kerja Departemen yang masih terlalu luas menjadi tugas-tugas yang jauh lebih spesifik, taktis, dan teknis. Sebuah divisi akan dipimpin seorang ketua divisi, yang akan dibantu oleh wakil ketua divisi (jika dibutuhkan). Divisi akan berfungsi sebagai eksekutor arah gerak dan program berdasarkan arahan dari departemen dan ketua/asisten ketua.

Penjelasan Struktur Kerja

General Secretary

Ekuivalensi pada BP sebelumnya : General Secretary (minus Household and Entrepreuneurship)

General Secretary merupakan sebuah biro yang bertanggung jawab atas jantung operasional internal organisasi. Cakupan kerjanya meliputi urusan administrasi, pengelolaan keuangan, inventarisasi, serta melakukan pengawasan kinerja divisi-divisi di bawahnya. Biro ini terbagi dalam tiga divisi, yaitu Secretary, Treasurer, dan Quality Cntroller (sebelumnya: Organizational Controller).

1. Secretary

   Bertanggung jawab atas urusan persuratan, surat masuk dan keluar, arsip, notulensi rapat/kegiatan, dan pengarsipan dokumentasi kerja pada Badan Pengurus.
2. Treasurer

   Bertanggung jawab atas urusan keuangan, uang kas masuk dan keluar, pemantauan keuangan terhadap kepanitiaan, audit keuangan departemen/divisi, dan laporan keuangan.
3. Quality Controller

   Bertanggung jawab terkait mutu kinerja divisi serta membantu dokumentasinya ke dalam dokumen LPJ.

Student Welfare

Ekuivalensi pada BP sebelumnya : Student Welfare (minus Kinship and Extracurricular)

Student Welfare merupakan departemen yang menjadi garda depan dalam memastikan kesejahteraan anggota. Departemen ini berfokus pada pemenuhan dan advokasi kebutuhan anggota dari sisi akademik, mental, dan finansial, serta memfasilitasi pengembangan potensi akademik mereka. Meskipun begitu, pemenuhan ini tak terlepas dari dalam anggota HIMAFI, tetapi juga luar HIMAFI ITB yang berkaitan dengan prodi Sarjana Fisika ITB. Departemen ini terbagi dalam satu biro dan satu divisi, yaitu biro akademik dan divisi Mental and Finansial Advocation (sebelumnya: Basic Needs).

1. Academic

   Bertanggung jawab terhadap pemenuhan kebutuhan akademik massa HIMAFI ITB dan massa kampus lainnya yang berkaitan dengan kurikulum Program Studi Sarjana Fisika ITB.
2. Mental and Financial Advocation

   Bertanggung jawab terhadap pemenuhan kebutuhan dan advokasi permasalahan yang berkaitan dengan finansial dan mental anggota HIMAFI ITB yang berkaitan dengan kehidupannya sebagai mahasiswa.

Internal Affairs

Ekuivalensi pada BP sebelumnya : tidak ada (namun sebelumnya ada di BP 24/25)

Departemen Internal Affairs merupakan departemen yang berfokus pada dinamika di dalam tubuh organisasi itu sendiri. Departemen ini mengurus kegiatan internalisasi untuk memperkuat kekeluargaan, mengelola fasilitas/sarana dan prasarana, serta menambah pendapatan dengan kegiatan kewirausahaan jika memungkinkan. Departemen ini terbagi dalam dua divisi, yaitu Household and Entrepreuneurship (sebelumnya di General Secretary) dan Kinship and Extracurricular (sebelumnya di Student Welfare).

1. Household and Entrepreuneurship

   Bertanggung jawab atas pencatatan aset sarana dan prasarana serta pengelolaan sekretariat.
2. Kinship and Extracurricular

   Bertanggung jawab terhadap kegiatan internalisasi, kekeluargaan, dan minat bakat anggota HIMAFI ITB.

External Affairs

Ekuivalensi pada BP sebelumnya Public Affairs

Departemen External Affairs bertindak sebagai penjaga relasi antarlembaga dan perpanjangan tangan HIMAFI ke luar HIMAFI. Cakupan kerjanya meliputi membangun relasi antarlembaga, mengelola *branding* HIMAFI ITB di mata publik, serta menjaga relasi dan pengabdian terhadap masyarakat luas. Departemen External Affairs terbagi dalam tiga divisi, yaitu Intracampus, Extracampus, dan Community Impact (sebelumnya: Community Service).

LANGKAH IMPLEMENTASI

1. Intracampus

   Bertanggung jawab terhadap relasi antarlembaga/organisasi kemahasiswaan di dalam lingkungan Institut Teknologi Bandung serta pintu gerbang informasi kegiatan dari internal ITB.

2. Extracampus

   Bertanggung jawab terhadap relasi antarlembaga/organisasi kemahasiswaan di luar lingkungan Institut Teknologi Bandung.

3. Community Impact

   Bertanggung jawab terhadap kegiatan pengabdian terhadap masyarakat yang berbasis keilmuan dan kolaborasi sinergis.

Work and Knowledge

Ekuivalensi pada BP sebelumnya : Works and Knowledge

Departemen ini berfokus pada pusat keilmuan dan penyiapan karir anggota. Cakupan kerjanya meliputi menjaga relasi dengan alumni, memfasilitasi persiapan karier keprofesian, serta melakukan kajian strategis terhadap isu-isu terkini dan diseminassinya, serta penyediaan kesempatan berkompetisi bagi massa HIMAFI ITB. Departemen ini terbagi dalam dua divisi dan satu biro, yaitu biro Alumnee Relation and Career Development (Arcade), divisi Strategic Research (sebelumnya: Research and Social Studies), dan divisi Creation and Innovation.

1. Strategic Research

   Bertanggung jawab terhadap penyediaan ruang diskusi dan kajian terkait isu-isu sosial, masyarakat, dan riset terkini di dunia maupun Indonesia serta diseminasinya.

2. Alumnee Relation and Career Development (Arcade)

   Bertanggung jawab terhadap relasi alumni Fisika ITB dan kegiatan yang mampu menambah wawasan dan keterampilan yang berkaitan dengan pengembangan karir anggota HIMAFI ITB, baik bidang yang linear maupun nonlinear dengan prodi Fisika ITB.

3. Creation and Innovation

   Bertanggung jawab terhadap penyediaan wadah diseminasi riset ke khalayak umum serta peluang kompetisi bagi massa HIMAFI ITB.

Creative and Branding

Ekuivalensi pada BP sebelumnya : Creative and Branding

Creative and Branding merupakan sebuah biro yang bertindak sebagai *support system* di bidang kreatif. Cakupan kerjanya mengurus segala hal terkait desain, komunikasi visual, serta mengelola kanal relasi dan interaksi dengan publik agar pesan HIMAFI tersampaikan dengan menarik. Biro ini akan dibagi menjadi dua subbiro, yaitu Creative dan Content Management.

1. Creative

   Bertanggung jawab terhadap urusan grafis, desain komunikasi visual HIMAFI ITB, dan pemenuhan kebutuhan grafis oleh massa HIMAFI ITB.
2. Content Management

   Bertanggung jawab terhadap pembuatan dan pemeliharaan konten media HIMAFI ITB (seperti laman dan media sosial HIMAFI ITB), berkomunikasi dengan pihak eksternal, dan pengawasan penggunaan aset visual oleh divisi-divisi

Human Capital

Ekuivalensi pada BP sebelumnya : Human Capital (minus Human Resource Development)

Departemen Human Capital bertanggung jawab penuh atas urusan personalia dan regenrasi anggota di dalam organisasi. Departemen ini mengurus sistem kaderisasi, memastikan berjalannya regenerasi, mengelola urusan personalia, mengontrol kualitas dan performa staf, serta melaksanakan fungsi apresiasi. Departemen ini dibagi dalam dua divisi, yaitu Regeneration dan Human Resource Management (HRM).

1. Regeneration

   Bertanggung jawab atas kegiatan kaderisasi awal bagi anggota muda HIMAFI ITB, serta evaluasi kualitas kegiatan kaderisasi dan luaran kaderisasi berdasarkan *Grand Design* Kaderisasi.
2. Human Resource Management

   Bertanggung jawab terhadap perekrutan dan pengawasan kinerja staf, pendataan personalia anggota, dan program apresiasi anggota HIMAFI ITB.

Deskripsi Kerja

Arahan Strategis Departemen/Biro Level 1

Tabel 27. Arahan Strategis Tiap Departemen/Biro Level 1

Departemen/Biro	Arahan Strategis
General Secretary	1. Mengoordinasi urusan administrasi dan keuangan di HIMAFI ITB. 2. Mengoordinasi pengawasan mutu kinerja divisi/biro dalam Badan Pengurus"
Student Welfare	1. Mengatur dan mengoordinasikan upaya pemenuhan kebutuhan yang berkaitan dengan kesejahteraan mahasiswa. 2. Berkoordinasi dengan pihak ekternal dalam hal pemenuhan dan advokasi kebutuhan akademik, finansial, dan mental 3. mengintegrasikan sistem pemenuhan kebutuhan akademik, finansial, dan mental.
External Affairs	1. Bertanggung jawab terhadap pemeliharaan relasi antarlembaga di luar HIMAFI ITB. 2. Mengawasi upaya-upaya pengabdian kepada masyarakat.
Internal Affairs	1. Mengoordinasi agenda-agenda internalisasi yang sederhana namun dapat menjadi penumbuh rasa kekeluarrgaan di HIMAFI ITB. 2. Berkoordinasi terhadap General Secretary pada urusan inventarisasi aset dan kewirausahaan.
Work and Knowledge	1. Menyediakan tempat diskusi dan berpendapat yang fleksibel dan bebas dalam menampung potensi anggota yang kritis. 2. Mengoordinasi upaya pengembangan karir dan juga pemenuhan kebutuhan berkompetisi bagi massa HIMAFI dengan lebih inovatif.
Human Capital	1. Memastikan kualitas sumber daya anggota yang berkualitas sesuai dengan profil anggota HIMAFI ITB. 2. Memastikan kaderisasi berjalan dengan baik. 3. Memastikan pendataan personalia berjalan dengan optimal beserta dengan agenda apresiasi
Creative and Branding	Memenuhi kebutuhan yang berkaitan dengan desain visual serta bertanggung jawab terhadap konten media HIMAFI ITB

Arahan Strategis Divisi/Biro Level 2/Subbiro

Tabel 28. Arahan Strategis Tiap Divisi/Biro Level 2/Subbiro

Divisi/Biro/Subbiro	Departemen/Biro	Arahan Strategis
Secretary	General Secrretary	1. Mengurus administrasi yang berkaitan dengan persuratan baik dari dalam dan luar HIMAFI ITB 2. Memenuhi kebutuhan administrasi massa yang berkaitan dengan keanggotaannya HIMAFI ITB.
Treasurer		1. Mengelola dan mengendalikan arus kas keuangan HIMAFI ITB 2. Memantau keuangan Badan Semi Otonom di HIMAFI ITB. 3. Mengawasi penggunaan dana kas di Badan Pengurus HIMAFI ITB serta kepanitiaan di bawahnya.
Quality Controller		1. Memantau dan mengawasi kinerja departemen dan/atau divisi berdaasarkan OKR dan KPI yang dirancang 2. Memberikan masukan kepada divisi/departemen terkait.
Academic	Student Welfare	1. Menyediakan kebutuhan akademik yang berkaitan dengan mata kuliah prodi Sarjana Fisika 2. Menyebarkan informasi terkait akademik kepada massa HIMAFI ITB serta massa ITB pada umumnya 3. Memfasilitasi pengembangan potensi anggota untuk kompetisi akademik, misal ONMIPA *(optional, but good to do).*
Mental and Financial Advocation		1. Memantau kebutuhan mental dan finansial anggota secara berkala 2. Menjadi wadah pemenuhan atau penyaluran serta advokasi kebutuhan finansial dan mental anggota HIMAFI ITB
Intracampus	External Affairs	Sebagai pihak penghubung relasi dan kolaborasi antara organisasi di internal ITB
Extracampus		Sebagai pihak penghubung relasi dan kolaborasi antara organisasi di eksternal ITB

Community Impact		Implementasi dalam melaksanakan pengabdian kepada masyarakat yang berbasis dengan keilmuan
Kinship and Extracurricular	Internal Affairs	Mewadahi dan membangun wadah-wadah internalisasi yang inklusif dan apresiatif yang mampu mewadahi minat dan bakat anggota
Household and Entreupreunership		Bertanggung jawab pada pengelolaan dan pengawasan penggunaan fasilitas internal HIMAFI ITB serta mengembangkan potensi anggota melalui kegiatan kewirausahaan (jika memungkinkan)
Strategic Studies	Work and Knowledge	1. Mewadahi dan mengembangkan potensi anggota yang kritis terhadap situasi terkini 2. Mengkaji dan memberikan pencerdasan isu-isu taktis kepada anggota HIMAFI ITB dan massa umum
Alumnee Relation & Career Development		1. Menjalin, menjaga, dan mengembangkan relasi ke alumni secara kolaboratif 2. Mengembangkan potensi dan skill anggota terkait profesi sebagai langkah untuk mempersiapkan karir anggota
Creation and Innovation		Menjadi fasilitator kesempatan kompetitif bagi massa HIMAFI ITB sebagai salah satu bentuk pengembangan diri
Regeneration	Human Capital	Memfasilitasi dan memantau kaderisasi awal bagi anggota dan calon pemimpin baru serta mengevaluasi kegiatan kaderisasi yang ada di HIMAFI ITB
Human Resource Management		1. Mendatakinikan data anggota dan memantau kinerja SDM pada tiap divisi. 2. Menjalankan fungsi apresiasi terhadap massa HIMAFI ITB
Creative	Creative and Branding	Mewadahi bakat-bakat di bidang kreatif dan menjadi muka pertama HIMAFI ITB ke khalayak umum.
Content Management		

Program Prioritas

Departemen Student Welfare

Tutor Sebaya (Dirac)

Tutor sebaya merupakan kegiatan tutorial akademik yang dilakukan oleh, dari massa HIMAFI ITB kepada massa HIMAFI ITB, serta massa luar yang membutuhkan. Kegiatan tutorial ini mencakup kegiatan tutorial sinkron untuk persiapan ujian maupun tutorial akademik asinkron yang rutin. Mata kuliah yang tercakup adalah mata kuliah wajib Program Studi Sarjana Fisika ITB yang berbobot minimal 3 SKS. Program ini dijalankan oleh Biro Academic.

BOSON

Bedah dan Olah Soal Tahunan, atau yang biasa disebut BOSON, merupakan dokumen yang berisi pembahasan soal ujian mata kuliah wajib prodi. Sasaran program ini secara umum adalah mahasiswa ITB. Adapun untuk pembuatannya, dikhususkan hanya dari anggota HIMAFI ITB. Adapun untuk mata kuliah terkait hampir sama dengan Tutor Sebaya, namun hanya terbatas pada mata kuliah selain mata kuliah praktik, seperti Sistem Instrumentasi dan Metode Pengukuran. Fokus pengembangan program ini adalah pada keterjangkauan pada mata kuliah semester 6 dan tingkat 4, seperti Fisika Zat Padat, Fisika Inti dan Partikel, dan Fisika Kuantum. Program ini dijalankan oleh Biro Academic.

Psi-Fin

Psi-Fin merupakan program pendataan kesehatan finansial dan psikologis dari massa HIMAFI ITB. Program ini bertujuan untuk membuat basis data mengenai kondisi finansial dan psikologis massa HIMAFI ITB guna memetakan potensi masalah yang mungkin terjadi. Pengembangan dari program ini selanjutnya diharapkan program ini tidak hanya menjadi program pendataan saja, tetapi juga mulai merambah pada cara pendekatan dan pendampingan kepada anggota yang berpotensi mempunyai masalah tersebut. Program ini dijalankan oleh Divisi Mental and Finansial Advocation.

Integrasi Tim Pendamping Finansial dan Mental Angkatan

Program ini adalah salah satu target penting dalam rangka pemenuhan kesejahteraan mahasiswa. Seperti halnya di Biro Akademik yang mempunyai tim-timnya sendiri pada tiap angkatan, tim untuk pendampingan finansial dan mental juga seyogianya ada untuk memantau masalah finansial dan mental anggota pada tiap angkatan dengan lebih cepat. Sama seperti pada tim akademik, tim ini akan terbentuk pada tiap angkatan muda sejak masa kaderisasi berlangsung. Program ini akan dijalankan dengan kolaborasi Divisi Mental and Financial Advocation dan Divisi Regeneration sebagai pengarah kaderisasi awal.

Departemen Works and Knowledge

Phi-lumnee Hub

Program Phi-lumnee Hub merupakan program yang mengumpulkan data alumni-alumni S1 Fisika ITB, khususnya mantan anggota biasa HIMAFI ITB, dalam suatu platform yang dapat diakses oleh massa HIMAFI ITB. Phi-lumnee sendiri rencananya akan berisikan data dari alumni, kontak, serta riwayat pekerjaan dan/atau riset alumni yang bersangkutan. Program ini bertujuan agar massa HIMAFI ITB tidak kesulitan dalam mengakses informasi yang pragmatis terkait peluang kerja dan riset sesuai dengan minatnya. Program ini akan dijalankan oleh Divisi Arcade.

Reaktor

Reactor sendiri merupakan program yang bisa dikatakan tidak baru untuk BP saat ini. Program Reaktor ini pula bukan program yang diinisiasi dan dieksekusi penuh pada BP 2026/2027, melainkan melanjutkan inisiasi dan rancangan dari BP sebelumnya. Secara umum, Reaktor merupakan inisiasi program berupa kuliah keprofesian yang membahas topik berkaitan dengan dunia industri/riset tertentu, dengan pembicara yang berpengalaman. Program ini akan dijalankan selama satu semester perkuliahan dengan kolaborasi program studi untuk perolehan kredit SKS. Program ini akan dijalankan oleh Divisi Arcade bekerja sama dengan Prodi Sarjana Fisika.

Company Visit

Company Visit merupakan program semacam kunjungan industri sebagai program pengembangan wawasan karir anggota HIMAFI ITB. Seperti namanya, pada program ini, massa HIMAFI ITB akan berkunjung ke industri tertentu dan bertukar wawasan dengan orang-orang yang bekerja pada perusahaan tersebut. Program ini akan dijalankan oleh Divisi Arcade.

#HIMAFIBergerak

Berbeda dengan program-program sebelumnya yang berfokus pada pengembangan karir, program #HIMAFIBergerak merupakan suatu wadah diskusi dan ekspresi atas isu-isu sosial, politik, masyarakat, dan riset kontemporer. Tidak seperti pada sebagian program lainnya yang memiliki waktu yang pasti untuk pelaksanaannya. Program ini dirancang lebih organik, sebagai wadah ekspresi dan berpikir massa HIMAFI ITB terhadap perkembangan kondisi terkini. Sebab program ini adalah program yang dirancang agar tumbuh secara organik meski tetap dalam pengawasan, Program ini akan dijalankan oleh Divisi Strategic Research bekerja sama dengan Kesenatoran HIMAFI ITB serta pihak eksternal yang relevan.

HIMAFI Monthly Digest

Program ini merupakan program diseminasi dan kajian terkait perkembangan sains, riset, dan teknologi ke khalayak umum. Program ini adalah penyesuaian dari progam HIMAFI Weekly Digest pada periode sebelumnya. Pada program HIMAFI Monthly Digest, penyebaran kajian akan dilakukan sebanyak satu bulan sekali (minimal). Hal ini juga dilakukan agar kajian yang dihasilkan dapat menyeluruh baik secara topik maupunn fakta yang disajikan. Pogram ini rencananya akan dijalankan oleh Divisi Strategic Research.

Departemen External Affairs

HIMAFI Goes to You

Program ini adalah program kunjungan ke HMPS dan UKM di lingkungan Institut Teknologi Bandung. Pada program ini, HIMAFI akan berkunjung atau menerima kunjungan dan/atau studi banding dari HMPS atau UKM dalam ITB. Program ini akan dijalankan oleh divisi Intracampus sebagai penjaga relasi HIMAFI ke HMPS dan UKM dalam ITB.

HIMAFI and the Outsiders

Sama seperti HIMAFI Goes to You, program ini merupakan program kunjungan ke atau penerimaan kunjungan dari HMPS/BEM luar ITB. Program ini akan dijalankan oleh divisi Extracampus sebagai penjaga relasi HIMAFI ke oganisasi kemahasiswaan luar ITB. Himpunan Mahasiswa atau Badan Eksekutif Mahasiswa Fisika atau prodi atau fakultas lain yang berkaitan akan diprioritaskan. akan tetapi, untuk penerimaan Studi Banding, HIMAFI tidak akan membatasi latar belakang organisasi keilmuan dari pen-studi banding.

HIMAFI Lungsur Ka Kampung

Program ini hadir sebagai sarana yang disediakan HIMAFI ITB bagi para anggotanya melaksanakan pengabdian kepada masyarakat. Program HLKK ini merupakan program pengabdian kepada masyarakat yang terpadu. Namun, dalam konsiderasi biaya yang dikeluarkan serta bantuan dari pihak luar yang belum dapat dipastikan tersedia, kegiatan ini difokuskan pada daerah di sekitar Jawa Barat saja. Program ini akan diranncang dan dieksekusi oleh Divisi Community Impact dan bekerja sama dengan pihak-pihak internal atau eksternal HIMAFI yang relevan. Melalui program ini, diharapkan kegiatan pengabdian tidak hanya sekadar kegiatan sesaat, tetapi juga kegiatan yang terus progresif.

Biro Creative and Branding

RandomHIMAFI

RandomHIMAFI merupakan sebuah program pencitraan HIMAFI yang membahas tentang keunikan HIMAFI dan hal-hal *random* lainnya pada konten media sosial HIMAFI ITB.

Integrasi Laman Informasi HIMAFI

Dalam rangka pengintegrasian platform informasi dalam laman yang dilakukan oleh beberapa divisi, diperlukan adanya suatu laman yang dapat diakses satu pintu oleh massa HIMAFI ITB dalam mencari informasi-informasi yang disediakan. Maka dari itu, integrasi laman (web) HIMAFI ITB perlu dilakukan sehingga konten dan akses informasi dapat dilakukan dalam satu pintu dan dapat diakses oleh umum maupun hanya terbatas pada anggota biasa HIMAFI ITB.

Departemen Internal Affairs

Perayaan Wisuda HIMAFI ITB

Program ini merupakan fitur wajib pada setiap kegiatan HMPS yang ada di ITB. Program ini diharapkan dapat menjadi media dan sarana apresiasi HIMAFI ITB terhadap perjuangan wisudawan (anggota biasa HIMAFI ITB) selama berkuliah di ITB. Program ini akan dipegang divisi Kinship and Extracurricular dengan dibantu oleh suatu unit kepanitiaan. Wisuda yang akan diselenggarakan perayaan wisuda ini adalah Wisuda Agustus dan Wisuda Oktober, serta sebagian tahap untuk Wisuda April jika keadaan memaksa.

Life at 102

Program ini merupakan suatu program besar dan terpadu yang menampung hampir semua kegiatan internalisasi di HIMAFI ITB. Melalui program ini, diharapkan HIMAFI menjadi wadah yang lebih apresiatif dan lebih memberikan rasa keluarga pada tiap anggotanya. Program ini akan dieksekusi oleh Departemen Internal Affairs bersama dengan Biro Human Resource Management dalam hal apresiasi. Hampir semua dokumentasi pprogram yang tergabung pada program besar ini akan ditampung dalam suatu akun media khusus yang terpisah dari akun utama HIMAFI ITB.

HIMAFI Cup

HIMAFI Cup merupakan program di bawah Life at 102 yang menyediakan wadah kompetisi internal pada berbagai macam olah raga khusus massa HIMAFI ITB. HIMAFI Cup sendiri sedianya akan dilakukan pada olah raga luring maupun olah raga daring. Cabang olah raga akan disediakan sebanyak mungkin untuk menampung minat dan bakat massa yang lebih luas. Program ini akan dieksekusi oleh Divisi Kinship dan Extracurricular.

Departemen Human Capital

Intellektuelle Schule 2026

Program ini merupakan program kaderisasi rutin bagi anggota muda HIMAFI ITB. Pada IS 2026, sasaran kaderisasi adalah anggota muda HIMAFI ITB 2025 (mahasiswa S1 Fisika angkatan

2025). Program ini dilakukan sebagai upaya regenerasi anggota HIMAFI ITB. Kegiatan IS 2026 rencananya akan dilandaskan pada *Grand Design* Kaderisasi HIMAFI ITB yang baru. Program ini akan dipegang oleh Divisi Regeneration dan dilaksanakan oleh sebuah unit kepanitiaan. Dalam gambaran awal, rangkaian IS (mulai dari persiapan) dilakukan pada akhir Mei (pekan ke-14 atau 15 perkuliahan) dan berakhir selambatnya pekan ke-3 perkuliahan semester ganjil 2026/2027.

ApresProf!

ApresProf! merupakan program di bawah Life at 102 yang bertujuan untuk memberikan penghargaan kepada massa HIMAFI ITB yang berprestasi dan mempunyai capaian, baik dalam bidang akademik maupun bidang nonakademik. Program ini dirancang agar dapat memberikan rasa diakui dan diterima sebagai bagian dari HIMAFI ITB. Program ini akan dieksekusi oleh Biro Human Resource Management.

Phi-Magang

Phi-Magang merupakan program magang bagi anggota biasa HIMAFI yang baru (dalam hal ini angkatan 2025) sebagai tahap lanjut pada kaderisasi HIMAFI ITB. Program ini ditujuak untuk anggota HIMAFI ITB yang baru agar dapat mengenal cara berorganisasi di Badan pengurus serta sebagai penjaga semangat berhimpun bagi mereka. Program ini akan dieksekusi oleh Biro Human Resource Management.

Usulan Program Lainnya

Berikut usulan program kerja lain yang mungkin dapat diaplikasikan pada keberjalanan BP HIMAFI 2026/2027 ataupun tahun-tahun berikutnya.

AcadsCamp

AcadsCamp merupakan program persiapan ONMIPA yang eksklusif bagi massa HIMAFI ITB, dilaksanakan oleh Biro Academic bekerja sama dengan pihak yang relevan.

HackMAFI

Sarana untuk mewadahi bakat-bakat massa HIMAFI di bidang IT dan keamanan siber.

HIMAFI Celebrates You

Program perayaan ulang tahun HMPS lain di ITB oleh HIMAFI ITB.

Dies Natalis HIMAFI ITB Ke-59

Program perayaan secara sederhana hari jadi HIMAFI ITB ke-59 yang bertepatan pada 6 Mei 2026.

HI-Main-FI

Program ini merupakan kegiatan santai dalam bentuk olahraga komunal yang bertujuan untuk menyatukan orang-orang dengan minat olah raga yang sama. Program ini juga termasuk ke dalam program besar Life at 102.

HIMAFI Information Hub

Program ini bertujuan untuk mengintegrasikan dan menyinkronkan sistem penyebaran informasi kepada massa HIMAFI ITB dari berbagai sumber baik eksternal, BSO HIMAFI ITB, DPA, maupun internal BP agar lebih efisien namun efektif. Hal ini dapat berimbas pada efektivitas dan pandangan massa terkait informasi yang disampaikan.

HIMATHINK

Program ini merupakan penyediaan wadah diskusi dengan topik-topik tertentu. Program ini dilakukan dengan semi-rutin.

InfoProf

Program ini merupakan program yang menyediakan info-info kegiatan lomba ataupun kompetisi yang dapat diakses melalui suatu *platform* oleh massa HIMAFI ITB.

HaloAlumni

Program ini merupakan penyebaran informasi berisi pengalaman dan *insight* menarik dari alumni-alumni terpilih yang dikemas secara menarik.

Graviton

Program ini berupa penyusunan majalah populer yang membahas tentang perkembangan isu riset dan sains fisika yang sedang menjanjikan.

PodCast-Phi

Program ini merupakan pembuatan *podcast* yang berisi terkait pengalaman menarik dari massa HIMAFI ITB ataupun narasumber yang berkaitan terkait pengalaman berkuliah, peluang karir, dan sebagainya. Program ini direncanakan dikelola oleh Creative and Branding bekerja sama dengan divisi/biro yang berkaitan.

Catatan: Eksekusi usulan program di atas mungkin dapat berbeda/diubah/dihapus/tertunda karena menyesuaikan dengan kondisi sewaktu-waktu dan kebutuhan massa.

STRATEGI KONTROL

Pembuatan Standar Operasional yang Adaptif

Perumusan *Standard Operating Procedure* (SOP) sering kali disalahartikan sebagai upaya untuk membuat aturan yang mengekang. Padahal, perumusan SOP yang baik justru bertujuan untuk menciptakan dan menjaga sistem kerja yang taktis, sehingga alur birokrasi menjadi jelas, terprediksi, dan tidak berbelit-belit. Perumusan SOP dilakukan dengan cara memetakan kebutuhan dan aktivitas rutin yang akan dilakukan terlebih dahulu. Kemudian, dilakukan pemetaan wewenang dan tugas untuk menjalankan SOP tersebut, lalu kemudian berlanjut ke pembuatan dan sosialisasi SOP. SOP yang dibuat diharapkan dapat sesuai dengan keperluan yang dibutuhkan. Sebagai langkah perbaikan, SOP akan terus dievaluasi dan dilakukan perubahan jika dirasa diperlukan.

Penegasan Batas Cakupan dan Wewenang

Dalam operasional Badan Pengurus, konflik wewenang dan tugas merupakan salah satu risiko yang sering terjadi. Maka dari itu, diperlukan pendefinisian serta penegasan cakupan kerja dan pembatasan wewenang dari setiap departemen/biro/divisi agar keberjalanan program dan operasional dapat berjalan dengan baik sehingga dampak dirasakan secara maksimal. Selain itu, pembatasan cakupan dan wewenang juga dilakukan untuk mencegah tumpang tindih dan mentalitas silo, mempercepat pengambilan keputusan, dan akuntabilitas organisasi. Dalam aplikasinya, digunakan matriks RASCI untuk mendefinisikan program dan pihak-pihak yang berwenang di dalam program tersebut.

Audit Secara Berkala

Audit berkala adalah proses pemeriksaan, pencocokan, dan evaluasi secara sistematis terhadap aktivitas organisasi untuk memastikan bahwa segala sesuatunya berjalan sesuai

dengan aturan (SOP), rencana kerja, dan standar tata kelola yang telah disepakati. Audit ini berfungsi sebagai kontrol operasional dari tiap divisi/biro sebagai laporan kinerja pada tiap jangka waktu tertentu. Audit ini akan berfokus ke objektif dan akar masalah yang ditemui divisi/biro yang bersangkutan. Sebagai timbal balik, audit ini juga akan memberikan rekomendasi terkait program kerja yang dilakukan divisi/biro yang diaudit.

Perumusan Capaian yang Adaptif dan Fleksibel

Capaian kinerja, misal *Objective Key Result* (OKR) dan *Key Performace Index* (KPI) yang kaku dan tidak fleksibel merupakan salah satu hambatan implementasi yang cukup krusial. Maka dari itu, diperlukan perumusan capaian yang efektif dan efisien dengan konsep yang adaptif dan fleksibel. Perumusan OKR dan KPI dilakukan dengan berfokus terhadap dampak (*outcome*) alih-alih aktiviitas pada program. Langkah evaluasi berkala terhadap OKR dan KPI juga dilakukan untuk mengecek dan menyelaraskan target dan capaian sehingga dapat dilaksanakan tanpa menguras sumber daya yang ada. Dengan demikian, OKR dan KPI yang dirumuskan dapat disesuaikan kembali di masa mendatang sesuai arah gerak dari BP itu sendiri.

Selain evaluasi secara berkala, strategi yang dilakukan dapat dilaksanakan pada saat perumusan OKR dan KPI. Alih-alih hanya menggunakan perancangan secara *top-down*, perumusan capaian juga akan dilakukan secara *bottom-up*. Dengan perumusan capaian secara *bottom-up*, rasa kepemilikan massa terhadap HIMAFI – lewat BP – akan meningkat. Selain itu, penentuan capaian secara *bottom-up* juga akan memproduksi OKR dan KPI yang fleksibel dan sesuai dengan kapasitas sumber daya yang dimiliki.

Penggunaan Alat untuk Perencanaan dan Pemantauan Progres Kerja

***Tools* Perencanaan dan Wawasan**

1. *Work Breakdown Structure* (WBS)

   WBS adalah teknik memecah sebuah proyek besar yang kompleks menjadi bagian-bagian kecil yang lebih mudah dikelola. WBS berfungsi sebagai pencegah staf atau pemangku jabatan merasa terintimidasi oleh program kerja yang besar.

2. Notion

   Notion digunakan dalam dalam sentralisasi informasi SOP dan dokumen legal.

3. Miro/FigJam

   Miro/FigJam dapat digunakan dalam pemetaan dan *brainstorming* ide, serat analisis SWOT secara terkini. *Tools* ini dapat digunakan dalam sebuah rapat kerja untuk mendokumentasikan ide dan gagasan dalam rapat.

***Tools* Eksekusi dan Pemantauan Proyek**

1. Trello/Asana (Sistem Kanban)

   Sistem Kanban adalah salah satu metode manajemen kerja visual yang paling efektif dan intuitif. Sistem kanban digunakan untuk mengubah pekerjaan yang tadinya abstrak (hanya ada di pikiran, dokumen panjang, atau obrolan grup) menjadi sesuatu yang terlihat secara visual, sehingga sangat mudah diukur, dilacak, dan dikendalikan.

2. *Gantt Chart*

   Tools ini digunakan untuk pemantauan kinerja makro (satu tahun kepengurusan). Gantt Chart adalah grafik batang horizontal yang memetakan jadwal semua program kerja dari awal hingga akhir periode. Ini membantu pimpinan melihat apakah ada penumpukan proker di bulan-bulan tertentu (misalnya bentrok dengan masa Ujian Tengah Semester).

Opsi *Reshuffle* dan Regenerasi pada Badan Pengurus

Opsi *reshuffle* di tengah periode berjalan merupakan langkah strategis untuk mengevaluasi dan memperbaiki kinerja kepengurusan. *Reshuffle* dilakukan jika terdapat performa yang kurang optimal dalam pencapaian OKR dan KPI serta pelanggaran aturan yang fatal. Selain

faktor performa, *reshuffle* dapat dilakukan dalam rangka regenerasi dan penyegaran pada struktur kerja.

Selain *reshuffle* pada Badan Pengurus, terdapat juga strategi regenerasi pada Badan Pengurus, terutama pada fase delegasi. Pada fase ini, staf yang potensial mulai mendapatkan sebagian peran dalam program. Hal ini dilakukan untuk memberikan pengalaman pada angkatan calon pemangku kebijakan dalam persiapan fase berikutnya - sesuai pada GDK HIMAFI dan RUK KM ITB.

PENUTUP

Terlepas dari semuanya, pencalonan ini didasarkan pada rasa ingin berkontribusi lebih terhadap HIMAFI ITB. Namun, pergerakan yang besar tidak dapat berjalan secara sendirian. Seperti halnya kapal yang berlayar di samudra, jika dorongnya mesinnya tidak mumpuni, maka kapal itu akan susah bergerak dan makin terombang-ambing dalam arus laut yang tidak terarah. Maka dari itu, dukungan dan masukan dari massa HIMAFI, sebagai kru-kru kapal tersebut sebagai penggerak utama dari HIMAFI ITB itu sendiri untuk bergerak bersama-sama, meski dengan kontribusi semampunya, dalam menghidupkan kapal yang bernama HIMAFI ITB itu.

Perubahan yang saya mimpikan dalam draf ini sebenarnya cukup sederhana dan masih belum lengkap, namun tetap saja tanpa dukungan tidak akan terjadi. Sejujurnya, saya juga tidak yakin hal-hal yang ada di draf rancangan kerja ini dapat terealisasi dengan baik atau tidak. Namun, ada satu hal yang saya masih yakini terhadap kalian, kalian mempunyai potensi untuk mengubah kondisi yang gelap ini menjadi jauh-jauh lebih baik. Saya harap dengan membuka kesempatan selebar-lebarnya, kalian bisa memaksimalkan potensi itu untuk berkembang dan mengubah HIMAFI yang mungkin kalian *agak benci* itu bisa membaik. Saya yakin, kita bisa bersama-sama bergerak untuk perubahan HIMAFI yang lebih baik dan lebih maju lagi, meskipun dengan kontribusi semampu kalian.

Demikian Draf Rancangan Kerja ini disusun. Jika terdapat perubahan dan koreksi dari draf ini, akan saya tindaklanjuti secepatnya. Terima kasih atas semua pihak yang terlibat, mendukung, dan berkontribusi pada penyusunan draf ini ataupun pencalonan saya sejauh ini. Saya juga memohon bantuan dan dukungan massa HIMAFI ITB, baik angkatan 2022, 2024, maupun angkatan saya sendiri – sekali lagi – Fisika ITB 2023, Aruvisya Neutika.

Wassalamualaikum Warahmatullahi Wabarakatuh

HIDUP HIMAFI!

\

"Government of the people, by the people, for the people, shall not perish from the earth."
-Abraham Lincoln-

"Un pour tous, tous pour un."
-Alexandre Dumas-

"Coming together is a beginning, staying together is progress, and working together is success."
-Alexandre Dumas-

“Mari kita lakukan bersama, sedikit demi sedikit”
-Orang Rembang-

DAFTAR PUSTAKA

Anggaran Dasar/Anggaran Rumah Tangga HIMAFI ITB (1981).

Konsepsi Organisasi Kemahasiswaan Keluarga Mahasiswa ITB (Amandemen 2025) (2025).

Kurt, S. (2021). *McClelland's Three Needs Theory: Power, Achievement, and Affiliation*. https://educationlibrary.org/mcclellands-three-needs-theory-power-achievement-and-affiliation/

McLeod, S. (2026). *Maslow's Hierarchy of Needs*. https://www.simplypsychology.org/maslow.html

Peraturan Pemerintah Republik Indonesia Nomor 65 Tahun 2013 Tentang Statuta Institut Teknologi Bandung (2013).

Program Studi Sarjana Fisika ITB. (2021). *Visi, Misi, dan Tujuan Program Studi Sarjana Fisika*. https://fi.itb.ac.id/visi-misi-tujuan-program-studi-sarjana-fisika/

UNESCAP. (n.d.). *What is Good Governance?* .

LAMPIRAN

Daftar Pertanyaan Survei Analisis Kondisi

Tabel 29. Daftar Pertanyaan dalam Survei Analisis Kondisi

No.	Pertanyaan	Sifat
1	Apa alasan utama Anda berpartisipasi dalam kegiatan HIMAFI?	Kualitatif
2	Kegiatan HIMAFI apa yang paling sering Anda ikuti? (Bisa jawab kepanitiaan, program kerja terkait divisi di BP sebelumnya, dan lain sebagainya)	Kualitatif
3	Dalam kegiatan HIMAFI, peran apa yang paling sering Anda ambil?	Kualitatif
4	Dalam 3 bulan terakhir, berapa banyak Anda mengikuti kegiatan HIMAFI?	Kualitatif
5	Rata-rata berapa jam per minggu waktu yang Anda alokasikan untuk berkegiatan di HIMAFI?	Kualitatif
6	Berapa banyak jumlah kepanitiaan yang Anda ikuti selama berkegiatan di HIMAFI ITB?	Kuantitatif
7	Seberapa sering Anda mengorbankan waktu pribadi (misalnya waktu belajar, istirahat, atau kegiatan lain) untuk kegiatan HIMAFI?	Kuantitatif
8	Jika pernah, seberapa besar Anda merasa pengorbanan tersebut sepadan dengan pengalaman yang didapatkan dari HIMAFI?	Kuantitatif
9	Apa tantangan terbesar yang membuat Anda sulit untuk lebih aktif berpartisipasi di HIMAFI?	Kualitatif
10	Seberapa konsisten Anda mengikuti program kerja/kegiatan rutinan yang diselenggarakan HIMAFI ITB?	Kuantitatif
11	HIMAFI membantuku dalam perkembangan akademik	Kuantitatif
12	HIMAFI membantuku membangun soft skill yang relevan	Kuantitatif
13	HIMAFI membantuku membangun hard skill yang relevan	Kuantitatif
14	HIMAFI membantuku membuka pandangan baru tentang dunia karir yang relevan dengan bidang keilmuan fisika	Kuantitatif
15	HIMAFI membantuku berkembang sebagai wadah aktualisasi diri dan menemukan jati diriku	Kuantitatif
16	HIMAFI membantuku bersosialisasi dan berbaur dengan teman-teman angkatanku	Kuantitatif
17	HIMAFI membantuku bersosialisasi dan berbaur dengan kakak dan adik tingkat	Kuantitatif
18	Bagaimana kamu memandang HIMAFI dan bagaimana HIMAFI yang kamu ekspektasikan? (opsional)	Kualitatif
19	Menurutmu, apakah HIMAFI masih tetap relevan di masa kini? Jelaskan alasanmu. (opsional)	Kualitatif
20	Apa yang kamu harapkan ada di HIMAFI ITB? (opsional)	Kualitatif

21	Kalau kamu bisa mengubah satu hal di HIMAFI ITB, apa yang akan kamu ubah? (opsional)	Kualitatif
22	Aku merasa HIMAFI ITB adalah bagian dari identitasku	Kuantitatif
23	Jika HIMAFI adalah sebuah rumah, posisi kamu saat ini berada di mana?	Kualitatif
24	Manakah yang paling menggambarkan esensi HIMAFI di mata kamu?	Kualitatif
25	Menurut kamu, siapa "pemilik" sah dari HIMAFI ITB yang paling dominan saat ini?	Kualitatif
26	Jika HIMAFI bubar, aku akan merasakan kehilangan	Kuantitatif
27	Bagaimana definisi HIMAFI menurut pandanganmu? (opsional)	Kualitatif
28	Menurutmu, apa yang mewarnai HIMAFI ITB sebagai suatu himpunan? Apa yang membedakan HIMAFI dengan himpunan mahasiswa lainnya di ITB? (opsional)	Kualitatif
29	Beban akademik menghambat partisipasiku di HIMAFI ITB	Kuantitatif
30	Aku merasa kelelahan jika harus aktif di HIMAFI dan akademik secara bersamaan	Kuantitatif
31	Program (kepanitiaan/BP) HIMAFI terlalu menuntut waktu	Kuantitatif
32	Aku kurang tertarik dengan sebagian besar program yang ada	Kuantitatif
33	Aku merasa HIMAFI tidak memberikan manfaat yang berdampak jangka panjang terhadap keilmuan dan karirku	Kuantitatif
34	Bagaimana kesehatan mentalmu saat ini?	Kuantitatif
35	Apakah kondisi mentalmu membuatmu tidak ingin berpartisipasi dalam kegiatan himafi?	Kuantitatif
36	Aku merasa jauh dari himafi baik dari orangnya maupun sistemnya	Kuantitatif
37	Perasaan jauh ini menghambat keinginan ku untuk berpartisipasi di HIMAFI ITB	Kuantitatif
38	Apa alasan utama kamu masih bertahan di HIMAFI ITB? (Bisa pilih lebih dari satu)	Kualitatif
39	Apa alasan lain yang membuat kamu tidak aktif di HIMAFI ITB?	Kualitatif
40	Apa satu kata yang pertama kali muncul di pikiranmu saat mendengar kata "HIMAFI"? (Opsional)	Kualitatif
41	Timeline dari kegiatan HIMAFI ITB saat ini sudah baik	Kuantitatif
42	Timeline kegiatan HIMAFI ITB membuatku lelah dan menghambat partisipasiku di HIMAFI ITB	Kuantitatif

Mastersheet Manajemen Kerja

Tautan : Rancangan Manajemen Kerja