Registro de Imóveis de Sumaré - SP

OFICIAL DE REGISTRO DE IMÓVEIS E ANEXOS DE SUMARÉ

Oficial Titular: Rodrigo Farias Borges

Avenida Luiz Frutuoso, 508 - Vila Santana

Tel.: (19) 3883-9191 - Email: rtdpj@registrosumare.com.br - Site: registrosumare.com.br

REGISTRO DE TÍTULOS E DOCUMENTOS

REGISTRO PARA FINS DE PUBLICIDADE E EFICÁCIA EM RELAÇÃO A TERCEIROS

Nº 81416 de 11/11/2025

Certifico e dou fé que o documento eletrônico anexo, contendo **27 (vinte e sete) páginas**, foi apresentado em 07/11/2025, o qual foi protocolado sob nº 83244, tendo sido registrado eletronicamente sob nº **81416** no Livro B deste OFICIAL DE REGISTRO DE IMÓVEIS E ANEXOS DE SUMARÉ na presente data.

Apresentante
Uniproof Serviços e Tecnologia Ltda (Atas)

Natureza
Documento - Outros > Ata-Registro

Certifico, ainda, que consta no documento eletrônico registrado as seguintes assinaturas digitais:

UNIPROOF SERVICOS E TECNOLOGIA LTDA:29.383.051/0001-21 (Padrão: ICP-Brasil)
CAIRES IMOVEIS E CONDOMINIOS LTDA:11202725000189 (Padrão: Uniproof)

Sumaré - SP, 11 de novembro de 2025

Assinado eletronicamente

ALINE PUCHE CAPELETTO SILVA
Escrevente

Este certificado é parte **integrante e inseparável** do registro do documento acima descrito.

Emolumentos	Estado	Secretaria da Fazenda	Registro Civil	Tribunal de Justiça
R$ 244,22	R$ 69,29	R$ 47,43	R$ 12,94	R$ 16,73
Ministério Público	ISS	Condução	Outras Despesas	Total
R$ 11,62	R$ 12,84	R$ 0,00	R$ 0,00	R$ 415,07

Para verificar o conteúdo integral do documento, acesse o site:
rtdbrasil.org.br/certidaoregistro
e informe a chave abaixo ou utilize um leitor de qrcode.

81416

Para conferir a procedência deste documento efetue a leitura do QR Code impresso ou acesse o endereço eletrônico:
selodigital.tjsp.jus.br

Selo Digital
1211034TIAA00083244AAA251

Registro Nº
81416
11/11/2025
Registro de Imóveis de Sumaré - SP

Protocolo nº 83244 de 07/11/2025: Documento registrado eletronicamente para fins de publicidade e/ou eficácia em relação a terceiros sob nº 81416 em 11/11/2025 deste OFICIAL DE REGISTRO DE IMÓVEIS E ANEXOS DE SUMARÉ. Assinado digitalmente por ALINE PUCHE CAPELETTO SILVA - Escrevente.

Emolumentos	Estado	Secretaria da Fazenda	Registro Civil	Tribunal de Justiça	Ministério Público	ISS	Condução	Outras Despesas	Total
R$ 244,22	R$ 69,29	R$ 47,43	R$ 12,94	R$ 16,73	R$ 11,62	R$ 12,84	R$ 0,00	R$ 0,00	R$ 415,07

ATA DA ASSEMBLÉIA ORDINÁRIA DO CONDOMÍNIO PORTAL QUINTA DOS PINHEIROS, inscrito no CNPJ/MF 46.028.481/0001-44

ATA DA ASSEMBLÉIA EXTRAORDINÁRIA DO CONDOMÍNIO PORTAL QUINTA DOS PINHEIROS, inscrito no CNPJ/MF 46.028.481/0001-44, situado a Estrada Geraldo Costa Camargo, 555, Hortolândia/SP, aos vinte dias do mês de janeiro de dois mil e vinte e cinco, conforme convocação enviada por e-mail a todos os condôminos com comprovação de recebimento e divulgação em grupo de WhatsApp, para realização da AGE, onde serão abordados os seguintes itens:

1) **Proposta utilização 11 vagas de visitantes para a locação interna do condomínio para o estacionamento de carros;**
2) **Proposta utilização 4 vagas de visitantes para a locação interna do condomínio para a criação de 8 vagas de motos;**
3) **Vagas de visitantes;**
4) **Adesivo sacada;**
5) **Insulfilme na porta da sacada;**
6) **Duplicar câmeras nas entradas do hall;**
7) **Adesivo no vidro da piscina;**
8) **Quadra de futebol;**
9) **Academia;**
10) **Ronda 24hrs;**
11) **Alteração de horários de entrada e saída do Ronda;**
12) **Assuntos gerais.**

Composição da mesa: Os Condôminos que subscreveram a relação de presença no livro de Atas se reuniram para deliberar sobre os assuntos do Edital de Convocação (**anexo**), que na forma da Legislação Civil em vigor e da Convenção Condominial, foi enviado a todos por EMAIL, fixado nas áreas comuns e entregue em todos os apartamentos. Para presidir os trabalhos foi eleito o **Sr. MÁRCIO ROBERTO DE CAIRES**, e para secretariar foi eleito o **Sr. LUCAS OLIVEIRA SGRIGNOLI**, ambos da Administradora Caires Condomínio. Instalada a Assembleia, o Presidente deu as boas-vindas a todos e efetuou a leitura do Edital de Convocação passando às discussões e deliberações da Ordem do Dia. Foi informada que a assembleia se daria de forma continuada até a data de 27 de janeiro de 2025 para viabilizar as votações dos itens da pauta de forma online. O Presidente explicou que todo conteúdo apresentado será visualizado pelo projetor, para que todos os presentes tenham total visibilidade e clareza de compreensão e passou a tratar segundo a pauta:

Item 1) Proposta utilização 11 vagas de visitantes para a locação interna do condomínio para o estacionamento de carros; Proposta é disponibilizar 11 vagas de visitantes para a locação dos moradores. Valor da locação mensal: 60% da cota do condomínio R$ 153,63. As vagas são descobertas. Vagas que serão disponibilizadas: 16, 17, 18, 19, 20, 21, 22 ,23, 24, 25, 26. O valor arrecadado na locação será revertido para o fundo de melhorias no condomínio. Caso seja aprovado a construção da quadra e a locação das 15 vaga de carros e motos, ainda sobraram 34 vagas para visitantes. Foi aberto para votação online e foram 154 votos contra a proposta, 66 votos a favor. De acordo com apuração, a proposta não foi aprovada por maioria dos votos.

Registro Nº
81416
11/11/2025
Registro de Imóveis de Sumaré - SP

Protocolo nº 83244 de 07/11/2025: Documento registrado eletronicamente para fins de publicidade e/ou eficácia em relação a terceiros sob nº 81416 em 11/11/2025 deste OFICIAL DE REGISTRO DE IMÓVEIS E ANEXOS DE SUMARÉ. Assinado digitalmente por ALINE PUCHE CAPELETTO SILVA - Escrevente.

Emolumentos	Estado	Secretaria da Fazenda	Registro Civil	Tribunal de Justiça	Ministério Público	ISS	Condução	Outras Despesas	Total
R$ 244,22	R$ 69,29	R$ 47,43	R$ 12,94	R$ 16,73	R$ 11,62	R$ 12,84	R$ 0,00	R$ 0,00	R$ 415,07

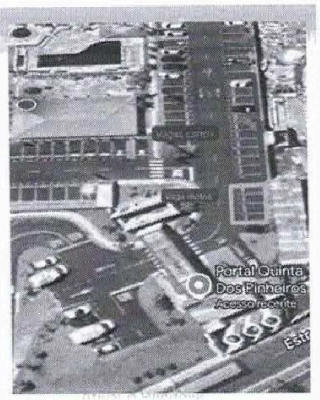

Proposta disponibilizar 11 vagas de visitantes para a locação dos moradores

Valor da locação mensal 60% da cota do condomínio – R$ 153,63

Vagas que serão disponibilizadas: 16, 17, 18, 19, 20, 21, 22 ,23, 24, 25, 26

Obs: as vagas são descobertas

O valor arrecadado na locação será revertido para melhorias no condomínio

Item 2) Proposta utilização 4 vagas de visitantes para a locação interna do condomínio para a criação de 8 vagas de motos; A proposta é para a utilização de 4 vagas de visitantes para a criação de 8 vagas de motos para a locação dos moradores. O valor previsto da locação mensal é de 30% da cota do condomínio, sendo R$ 76,82. As vagas disponibilizadas serão: 12, 13, 14 e 15. As vagas são descobertas. O valor arrecadado na locação será revertido para o fundo de melhorias no condomínio. Caso seja aprovado a construção da quadra e a locação das 15 vaga de carros e motos, ainda sobraram 34 vagas para visitantes. Foi aberto a votação online e foram 179 votos contra, 37 a favor. A proposta não foi aprovada por maioria dos votos.

Nos locais onde serão regulamentadas as vagas para motocicletas, estas terão largura de 1 metro e comprimento igual a 2,20 metros.

- **Marcação de área de estacionamento para motocicletas:**

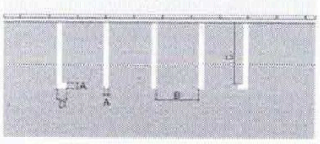

Item 3) Vagas de visitantes; Foi ressaltado que as vagas de visitantes são de uso exclusivo para visitantes, não podendo ser utilizadas por moradores. Hoje, o condomínio envia primeiro uma notificação e em caso de reincidência aplica a multa. A proposta é aplicar multa direto para os moradores que descumprirem a regra sendo exceção para o morador que reservar o salão de festas pode utilizar a vaga de visitante

Registro Nº
81416
11/11/2025
Registro de Imóveis de Sumaré - SP

Protocolo nº 83244 de 07/11/2025: Documento registrado eletronicamente para fins de publicidade e/ou eficácia em relação a terceiros sob nº 81416 em 11/11/2025 deste OFICIAL DE REGISTRO DE IMÓVEIS E ANEXOS DE SUMARÉ. Assinado digitalmente por ALINE PUCHE CAPELETTO SILVA - Escrevente.

Emolumentos	Estado	Secretaria da Fazenda	Registro Civil	Tribunal de Justiça	Ministério Público	ISS	Condução	Outras Despesas	Total
R$ 244,22	R$ 69,29	R$ 47,43	R$ 12,94	R$ 16,73	R$ 11,62	R$ 12,84	R$ 0,00	R$ 0,00	R$ 415,07

próxima ao salão para o carregamento/descarregamento dos materiais para o evento, a proposta foi aprovada por unanimidade.

Ressaltamos que as vagas de visitantes são de uso exclusivo para visitantes, não podendo ser utilizadas por moradores.

Sugestão

Aplicar multa direto para os moradores que descumprirem a regra.

*Exceção – Para o morador que reservar o salão de festas pode utilizar a vaga de visitante próxima ao salão para o carregamento/descarregamento dos materiais para o evento.

Item 4) Adesivo sacada; Devido a pedidos de moradores, com o intuito de melhorar a privacidade no apartamento, foi trazida a proposta a permissão para a colocação de adesivo jateado incolor para as sacadas das unidades. Sendo aprovado, o morador escolhe se deseja colocar ou não o adesivo na sacada, não sendo obrigatório, mas se optar por instalar precisa ser jateado e incolor. Foi aberto online e foram 175 votos a favor, 41 votos contra. A proposta foi aprovada por maioria dos votos.

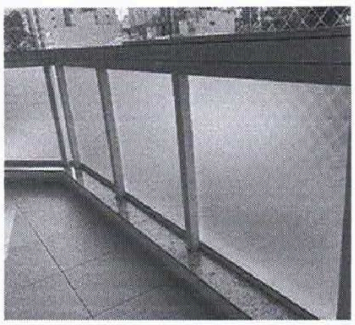

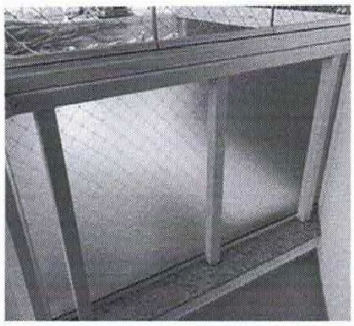

Item 5) Insulfilme na porta da sacada; Devido a pedidos de moradores, com o intuito de melhorar a privacidade no apartamento, foi trazida a proposta a permissão para a colocação de insufilme para as sacadas das unidades. A proposta foi aprovada por unanimidade.

Insulfilm porta sacada

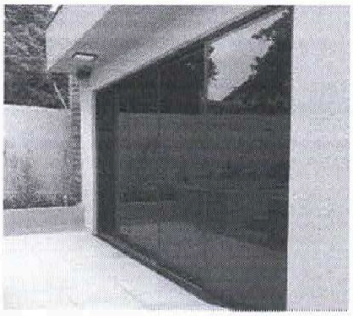

Adesivo jateado porta sacada

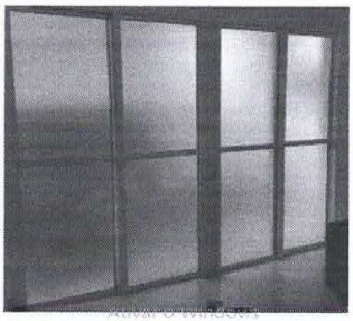

Item 6) Duplicar câmeras nas entradas do hall; A proposta é colocar duas câmeras na entrada do hall (do lado de fora) de cada torre e também na rua do estacionamento do fundo. Serão instalados postes com as câmeras para melhor direcionamento e campo de visão. Os orçamentos e formas de rateio estão expostos no slide anexo abaixo. Foi aberto para votação online para o aumento das câmeras foram 126 votos contra a colocação das câmeras, 88 votos a favor das câmeras com a empresa VM Security, 3 votos a favor das câmeras com a empresa MR Eletronic e 1 voto a favor das câmeras com a empresa Concierge. A proposta não foi aprovada por maioria dos votos.

Registro Nº
81416
11/11/2025
Registro de Imóveis de Sumaré - SP

Protocolo nº 83244 de 07/11/2025: Documento registrado eletronicamente para fins de publicidade e/ou eficácia em relação a terceiros sob nº 81416 em 11/11/2025 deste OFICIAL DE REGISTRO DE IMÓVEIS E ANEXOS DE SUMARÉ. Assinado digitalmente por ALINE PUCHE CAPELETTO SILVA - Escrevente.

Emolumentos	Estado	Secretaria da Fazenda	Registro Civil	Tribunal de Justiça	Ministério Público	ISS	Condução	Outras Despesas	Total
R$ 244,22	R$ 69,29	R$ 47,43	R$ 12,94	R$ 16,73	R$ 11,62	R$ 12,84	R$ 0,00	R$ 0,00	R$ 415,07

BLOCO 1

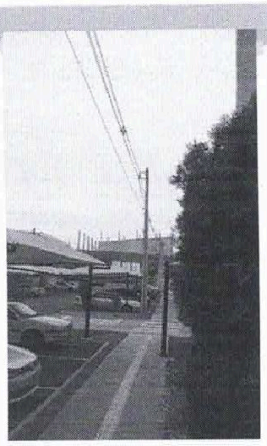

BLOCO 2

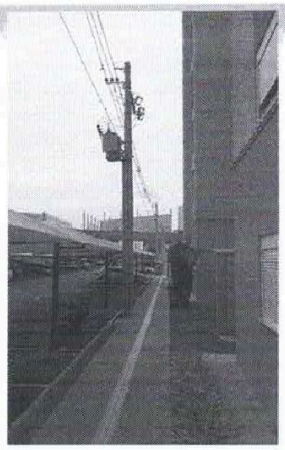

BLOCO 3 E 4

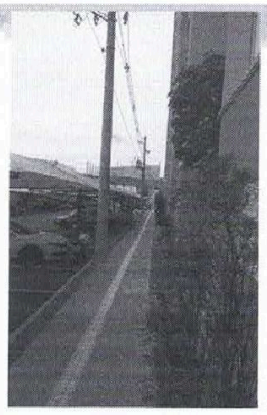

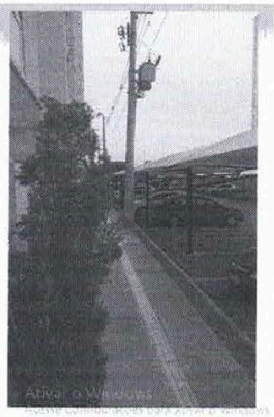

L
m

Registro Nº
81416
11/11/2025
Registro de Imóveis de Sumaré - SP

Protocolo nº 83244 de 07/11/2025: Documento registrado eletronicamente para fins de publicidade e/ou eficácia em relação a terceiros sob nº 81416 em 11/11/2025 deste OFICIAL DE REGISTRO DE IMÓVEIS E ANEXOS DE SUMARÉ. Assinado digitalmente por ALINE PUCHE CAPELETTO SILVA - Escrevente.

Emolumentos	Estado	Secretaria da Fazenda	Registro Civil	Tribunal de Justiça	Ministério Público	ISS	Condução	Outras Despesas	Total
R$ 244,22	R$ 69,29	R$ 47,43	R$ 12,94	R$ 16,73	R$ 11,62	R$ 12,84	R$ 0,00	R$ 0,00	R$ 415,07

BLOCO 5

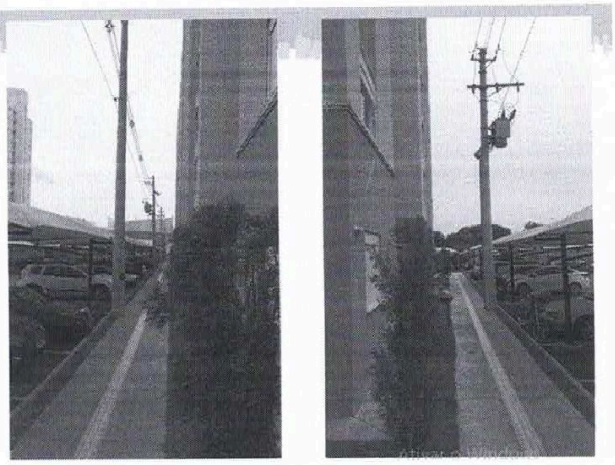

BLOCO 6

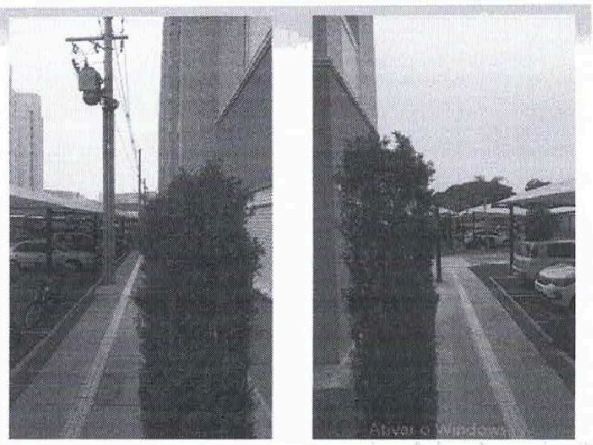

RUA
ESTACIONAMENTO
FUNDO

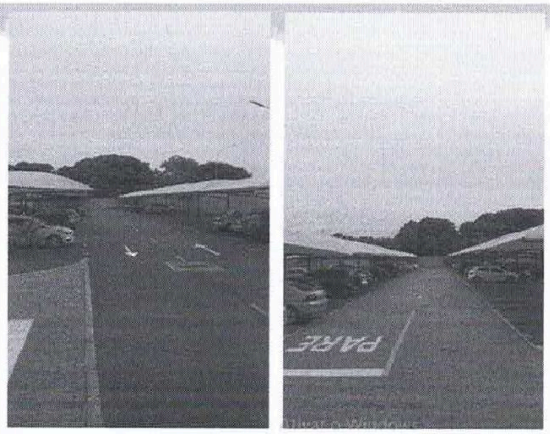

Registro Nº
81416
11/11/2025
Registro de Imóveis de Sumaré - SP

Protocolo nº 83244 de 07/11/2025: Documento registrado eletronicamente para fins de publicidade e/ou eficácia em relação a terceiros sob nº 81416 em 11/11/2025 deste OFICIAL DE REGISTRO DE IMÓVEIS E ANEXOS DE SUMARÉ. Assinado digitalmente por ALINE PUCHE CAPELETTO SILVA - Escrevente.

Emolumentos	Estado	Secretaria da Fazenda	Registro Civil	Tribunal de Justiça	Ministério Público	ISS	Condução	Outras Despesas	Total
R$ 244,22	R$ 69,29	R$ 47,43	R$ 12,94	R$ 16,73	R$ 11,62	R$ 12,84	R$ 0,00	R$ 0,00	R$ 415,07

DUPLICAR CÂMERAS NAS ENTRADAS DO HALL E RUA DO ESTACIONAMENTO DO FUNDO

ORÇAMENTOS

VM Security

- **Valor: R$13.200,00**
- **Taxa garantidora 2,8% = R$ 369,60**
- **Valor total R$ 13.569,60**
- Pagamento: Entrada: R$4.626,00
  Parcelas: 5x R$ 1.788,72
- Prazo: 20 dias úteis

- **Entrada:** R$13,29 (por unidade)
  Parcelas: 5x R$ 5,14 (por unidade)

MR Eletronic Security

- **Valor total: R$13.800,00**
- **Taxa garantidora 2,8% = R$ 386,40**
- **Valor total R$ 14.186,40**
- Pagamento: Entrada: R$5.140,00
  Parcelas: 3x R$ 3.015,47
- Prazo: 10 dias úteis

- **Entrada:** R$14,77 (por unidade)
  Parcelas: 3x R$ 8,67 (por unidade)

Grupo Concierge

- **Valor total: R$ 15.500,00**
- **Taxa garantidora 2,8% = R$ 434,00**
- **Valor total R$ 15.934,00**

- Prazo: 30 dias úteis
- **Parcela Única:** R$45,79 (por unidade)

Item 7) Adesivo no vidro da piscina; Conforme solicitado por moradores, a sugestão é colocar uma barreira para dar mais privacidade aos moradores quando estiverem utilizando a piscina.

Foram feitos orçamentos de duas opções para ajudar nessa questão. Uma delas é a colocação de película jateada no guarda-corpo da piscina, porém como está exposto ao sol, a durabilidade pode ser baixa; ou, a colocação de uma cerca viva, porém como serão plantadas as mudas, irá demorar para crescer. Foi aberto para votação das opções de cobertura e a forma de rateio. Na votação online foram 197 votos contra, 14 votos a favor da película jateada e 7 votos a favor da cerca viva.

ORÇAMENTO — PELÍCULA JATEADA

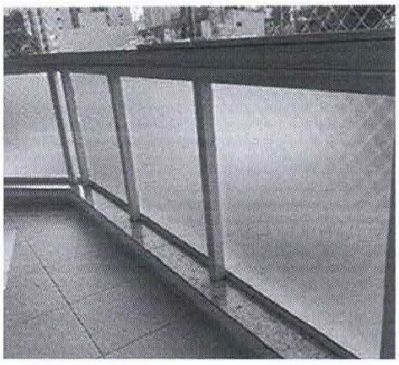

Ativar o Windo

ORÇAMENTO CERCA VIVA

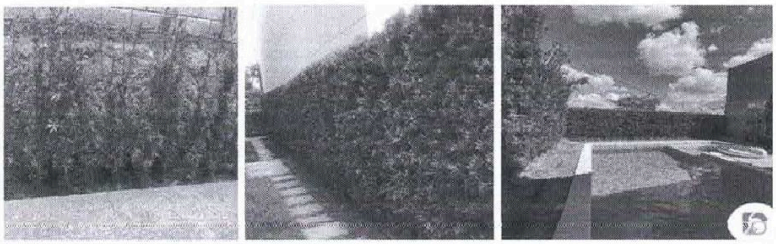

Registro Nº
81416
11/11/2025
Registro de Imóveis de Sumaré - SP

Protocolo nº 83244 de 07/11/2025: Documento registrado eletronicamente para fins de publicidade e/ou eficácia em relação a terceiros sob nº 81416 em 11/11/2025 deste OFICIAL DE REGISTRO DE IMÓVEIS E ANEXOS DE SUMARÉ. Assinado digitalmente por ALINE PUCHE CAPELETTO SILVA - Escrevente.

Emolumentos	Estado	Secretaria da Fazenda	Registro Civil	Tribunal de Justiça	Ministério Público	ISS	Condução	Outras Despesas	Total
R$ 244,22	R$ 69,29	R$ 47,43	R$ 12,94	R$ 16,73	R$ 11,62	R$ 12,84	R$ 0,00	R$ 0,00	R$ 415,07

ORÇAMENTO — PELÍCULA JATEADA

Película Jateada

Valor total do orçamento para a colocação de adesivo jateado em todo guarda corpo da piscina R$ 13.507,92.

Valor por unidade R$ 38,82

Cerca Viva

Valor total para colocação de cerca viva ao redor de toda a piscina (plantas, terra e adubo) R$ 10.280,00

Valor por unidade R$ 29,54

Ativar o Windows

Item 8) Quadra de futebol; Conforme pedido de muitos moradores, segue os orçamentos para a construção de uma quadra de futebol. A regularização da documentação será de responsabilidade da empresa contratada. Início da obra após o pagamento da segunda parcela. Caso aprovada a construção da quadra, será aberto o prazo até o dia 15/02/2025 para o envio de novos orçamentos. O teto de valor será de acordo com a empresa escolhida nessa votação. As propostas deverão ser enviadas no e-mail: condominios@cairesimoveis.com.br. As propostas e formas de rateio estão demonstradas no slide anexo abaixo. Os novos orçamentos deverão ser analisados pelo Conselho que deve conferir se está de acordo com as exigências do projeto. Foi aberto para votação online e conforme apuração foram 125 votos contra a construção da quadra de futebol, 87 votos a favor com a Botelho Pinturas. A proposta não foi aprovada por maioria dos votos.

ORÇAMENTOS

Botelho Pinturas

- **Valor: R$128.600,00**
- **Taxa garantidora 2,8% = R$ 3.600,80**
- **Valor total R$ 132.200,80**
- Pagamento: 30% de entrada = R$39.660,24
- Parcelas: 3x de R$30.846,85
- Prazo: 95/110 dias

- **Entrada:** R$113,97 (por unidade)
- **Parcelas:** 3x de R$88,64 (por unidade)

JVM Engenharia

- **Valor total: R$132.000,00**
- **Taxa garantidora 2,8% = R$ 3.696,00**
- **Valor total R$ 135.696,00**
- Pagamento: 35% de entrada = R$47.493,60
- Parcelas: 3x de R$29.400,80
- Prazo: 90 dias (podendo prolongar)

- **Entrada:** R$136,48 (por unidade)
- **Parcelas:** 3x R$84,49 (por unidade)

J.M engenharia

- **Valor total: R$145.000,00**
- **Taxa garantidora 2,8% = R$ 4.060,00**
- **Valor total R$ 149.060,00**
- 02 anos de garantia
- Pagamento: 30% de entrada = R$ 44.718,00
- Parcelas: 3x de R$ 34.780,67
- Prazo: Não informado

- **Entrada:** R$128,50 (por unidade)
- **Parcelas:** 3x R$ 99,94 (por unidade)

Silveira Engenharia e Pinturas

- **Valor total: R$150.000,00**
- **Taxa garantidora 2,8% = R$ 4.200,00**
- **Valor total R$ 154.200,00**
- 03 anos de garantia
- Pagamento: 30% de entrada = R$ 46.260,00
- Parcelas: 3x de R$ 35.980,00
- Prazo: 90 dias úteis

- **Entrada:** R$132,93 (por unidade)
- **Parcelas:** 3x R$ 103,39 (por unidade)

Ativar o Windows

Item 9) Academia; A proposta apresentada é da empresa Fitnesscondo. A empresa constrói uma academia na área delimitada e disponibiliza equipamentos profissionais. A manutenção mensal e preventiva fica sob responsabilidade da empresa. A academia será 24h. O espaço terá aproximadamente 50m². Com o intuito de não reduzir a quantidade de vagas de visitantes, o local sugerido é na área atrás da piscina. O valor mensal para cada unidade é de R$ 34,90, o contrato é de 60 meses. O pagamento se inicia após a construção da academia. Todos os moradores da unidade poderão utilizar a academia. Após o término do contrato, caso o condomínio não queira seguir com a academia, o espaço construído fica para o condomínio. Foi aberto para votação online e foram 193 votos contra a academia, 30 votos a favor. A proposta não foi aprovada por maioria dos votos.

Item 10) Ronda 24hrs; A proposta é para a contratação do ronda 24h no condomínio, e o orçamento para a contratação está demonstrada no slide anexo abaixo. Foi aberto para votação online e forma 193 votos contra a contratação e 78 votos a favor. A proposta não foi aprovada por maioria dos votos.

Registro Nº
81416
11/11/2025
Registro de Imóveis de Sumaré - SP

Protocolo nº 83244 de 07/11/2025: Documento registrado eletronicamente para fins de publicidade e/ou eficácia em relação a terceiros sob nº 81416 em 11/11/2025 deste OFICIAL DE REGISTRO DE IMÓVEIS E ANEXOS DE SUMARÉ. Assinado digitalmente por ALINE PUCHE CAPELETTO SILVA - Escrevente.

Emolumentos	Estado	Secretaria da Fazenda	Registro Civil	Tribunal de Justiça	Ministério Público	ISS	Condução	Outras Despesas	Total
R$ 244,22	R$ 69,29	R$ 47,43	R$ 12,94	R$ 16,73	R$ 11,62	R$ 12,84	R$ 0,00	R$ 0,00	R$ 415,07

Orçamento para a alteração do ronda para 24h

Valor R$ 10.794,00 – R$ 31,01 por unidade

Valor cota atual R$ 256,06

Valor cota com o ronda 24h R$ 287,07

Item 11) Alteração de horários de entrada e saída do ronda; No caso de a votação para a contratação do ronda 24h não for aprovada, os moradores sugerem realizar a alteração do horário do ronda. Sendo que o horário atual é das 12h às 00h e a sugestão de alteração é das 18h às 06h. Durante a realização da assembleia a supervisora da empresa de portaria informou aos moradores que sugere manter o horário como está, pois além da ronda, o mesmo também ajuda com outros serviços na portaria, checklist do salão de festas, entre outros. Com a alteração, perderia 2 horas do horário do zelador, devido a hora de almoço dele e cobrir o horário de almoço da portaria. Foi aberto para votação online e foram 165 votos contra a alteração do horário e 51 votos a favor. A proposta não foi aprovada por maioria dos votos.

Item 12) Assuntos gerais; Foram abordados alguns assuntos pertinentes ao condomínio que devem ser tratados em próxima assembleia ou submetidos para aprovação imediata. Para avaliação imediata, foram tratados os seguintes assuntos:

1) **Morador estacionando na vaga de outro morador**; Atualmente, o condomínio envia primeiro uma notificação e em caso de reincidência aplica a multa. A sugestão é aplicar multa direto para os moradores que descumprirem a regra. A reclamação deve ser registrada no livro de ocorrência, ou pelo e-mail da administradora. Foi aberto para votação online e foram 190 votos a favor da aplicação da multa direta, 26 votos contra. A proposta foi aprovada por maioria dos votos.

MORADOR ESTACIONANDO DA VAGA DE OUTRO MORADOR

Sugestão

Aplicar multa direto para os moradores que descumprirem a regra.

2) **Vaga rápida**; A proposta é disponibilizar a vaga n°11 como vaga rápida, para o morador estacionar para pegar uma mercadoria na portaria, levar o lixo e etc. Foi aberto para votação online e foram 187 votos a favor e 30 votos contra. A proposta foi aprovada por maioria dos votos.

VAGA RÁPIDA

Sugestão

Deixar a vaga n°11 como vaga rápida

Registro Nº
81416
11/11/2025
Registro de Imóveis de Sumaré - SP

Protocolo nº 83244 de 07/11/2025: Documento registrado eletronicamente para fins de publicidade e/ou eficácia em relação a terceiros sob nº 81416 em 11/11/2025 deste OFICIAL DE REGISTRO DE IMÓVEIS E ANEXOS DE SUMARÉ. Assinado digitalmente por ALINE PUCHE CAPELETTO SILVA - Escrevente.

Emolumentos	Estado	Secretaria da Fazenda	Registro Civil	Tribunal de Justiça	Ministério Público	ISS	Condução	Outras Despesas	Total
R$ 244,22	R$ 69,29	R$ 47,43	R$ 12,94	R$ 16,73	R$ 11,62	R$ 12,84	R$ 0,00	R$ 0,00	R$ 415,07

3) O Sr. Síndico Geismael tratou sobre os seguintes temas:

> O condomínio possui diversos chamados abertos com a Construtora BRZ referente a fachada do prédio, umidade no salão de festas e pisos do hall
>
> Caso haja a negativa por parte da construtora, o condomínio irá fazer o levantamento dos valores para realizar o reparo e irá abrir um processo judicial contra a construtora para o ressarcimento dos valores.
>
> Devido a diversos problemas recentes com a energia, o condomínio fez orçamentos para a colocação de um gerador em cada torre. Os orçamentos feitos apontaram uma média de R$ 90mil por torre, o que seria inviável no momento.

4) Enquete para retirada das lixeiras do lixo reciclável.

REMOÇÃO LIXEIRA ENTRADA DOS BLOCOS

Para análise para uma próxima assembleia, foram listados os seguintes assuntos:

1) Disponibilizar no semanal do condomínio o resumo do total de multas, notificações e quantidade de unidades multadas e notificadas.
2) Providenciar passarela entre os blocos para maior privacidade.
3) Reposição das plantas e manutenções dos tapetes, especialmente no bloco 6.
4) Averiguar sobre constante quebra de catraca.
5) Averiguar sobre travamentos constantes do elevador no bloco 6.
6) Analisar sobre o uso do quiosque pelas crianças e adolescentes.

Encerramento: Nada mais havendo a tratar às 22h o Sr. Presidente deu por encerrado os trabalhos, solicitando após as verificações mencionadas a lavratura posteriormente da Ata, que vai abaixo assinada por mim, Secretário, juntamente com o Sr. Presidente.

Hortolândia/SP, 31 de janeiro de 2025.

MÁRCIO ROBERTO DE CAIRES
Presidente

LUCAS OLIVEIRA SGRIGNOLI
Secretário