黎平侗族刺绣纹样特征与文化内涵研究

文 / 图：杨再旺 北方民族大学中华民族共同体学院 2022 级硕士研究生

本文为北方民族大学研究生创新项目“贵州黎平县张鲁村侗族刺绣的创新发展研究”（项目编号：YCX24027）研究成果

摘要：侗族刺绣是侗族文化的载体之一，以黎平为田野考察点，运用田野调查法和文献研究法，对侗族刺绣的纹样类型进行整理归纳，并在此基础上分析纹样的造型、色彩与构成特征，进而分析出侗族刺绣纹样具有图腾崇拜的表征、民族身份的认同、侗族妇女的情感寄托的文化内涵，以期为侗族刺绣纹样的研究提供理论参考，促进刺绣类非物质文化遗产的传承与发展。

关键词：侗族刺绣；黎平；纹样特征；文化内涵

刺绣是历史长期实践而形成的民间艺术，关于刺绣的研究，学术界主要从以下几个方面进行探讨：其一，从刺绣的艺术层面，如王剑阐释贵州黔东南苗族刺绣的工艺材质、技法、造型、内涵意义，以此凸显出苗绣的美学特征。[1] 陈晓英分析苗族堆绣的动物纹样和几何纹样，描述了堆绣图案与服装的色彩搭配，及在苗族服饰上的运用，探讨堆绣的现代化传承与发展。[2] 其二，将刺绣与旅游相结合，推动刺绣文化的再生产，如学者唐剑、梦兰认为凉山州甘洛县的彝族刺绣工艺作为特色的旅游商品在样式、种类、绣法上，有着重要的收藏价值、文化价值、经济价值、社会价值，并提出目前彝族刺绣手工旅游商品所面临的问题及建议，以促进甘洛县彝族刺绣的旅游商品化。[3] 张涵、孙九霞认为苗绣作为非物质文化遗产依附于旅游产品能够促进苗绣文化的再生产，同时非物质文化在转为经济资源时也能帮助审查文化的生产。[4] 其三，经济民俗学的视角，如姚莉、田兆元根据侗族刺绣的文化意义和民俗经济价值，以语言叙事、行为叙事、物象叙事、媒体叙事探讨侗族刺绣的认同性经济，促进刺绣类非遗产品与市场相结合。[5]

基于此，学术界关于侗族刺绣的纹样研究，还尚未出现系统性的研究成果，进而为本次研究创造可行性空间。贵州黎平拥有着多元民族文化，侗族刺绣是当地侗族具有代表性的文化符号之一，侗绣的研究对侗族文化的发展有着现实意义和理论意义。因此，本次研究运用田野调查法、文献研究法，探讨侗族刺绣纹样的特征与文化内涵，剖析其所存在的艺术价值和文化价值，使研究具有一定的必要性和创新性。

中国知网 https://www.cnki.net

一、黎平侗族刺绣的纹样类型

英国人类学家马林诺夫斯基在《文化论》中写道："艺术一方面是直接由于人类在生理上需要一种情感的经验——即声、色、形并合的产物。另一方面它有一种重要的完整化的功能，驱使着人们在手艺上推进到完美之境，激励他们以工作的动机。"[6] 由此可知，文化是满足人的需要而产生的，侗族刺绣文化则满足了侗族人民心理和生理需求，比如，刺绣中的植物纹样、动物纹样、几何纹样和鸟语花香纹样，其素材来源于周围的生活环境，是刺绣纹样创作的根基，同时也满足了侗民的文化需求。因此，了解侗族刺绣文化，需要熟悉其纹样的主题、功能、场域等，才能深入挖掘刺绣的艺术价值和文化价值。运用人类学的经典理论和方法范式，对民族艺术进行分析，是艺术人类学的宗旨。为阐释侗族刺绣文化的能指和所指，需要解读纹样的内容。

1. 植物纹样

侗族刺绣植物纹样造型丰富、色彩鲜明，以花、草、树类为主，花类纹样绣于枕头套、童帽等，黎平以梅花纹、荷花纹较为普遍；花草纹、果树类纹样广泛绣于侗族服饰、鞋垫、被套等，常与几何纹样相组合。植物纹样代表着侗族独特民族风情，是侗族人民生活经验的总结，传达出本民族对周围植物的爱惜之情，同时也是侗族妇女构思刺绣图案的来源。在用植物作为刺绣纹样时，不仅仅是单一的纹样，更讲究不同类别的纹样组合，多种纹样的结合体现侗族和谐的生态观念，是侗族对安逸静谧的美好追求。此外，贵州黎平侗族的植物刺绣纹样是侗族经过长期历史的积淀而形成的审美表征，侗绣的花、草和树木等植物纹样不仅仅凸显本民族文化的独特性，更是显现着中华文化的特质。中国四大名绣苏绣、蜀绣、湘绣、粤绣，都存在相同的纹样，且嵌以类似的刺绣题材与其他题材相结合，使其图案的丰富性和艺术性得以呈现，因此，花、草、树等植物纹样成为多民族交往交流交融的现实依据，有力推进铸牢中华民族共同体意识的塑造。

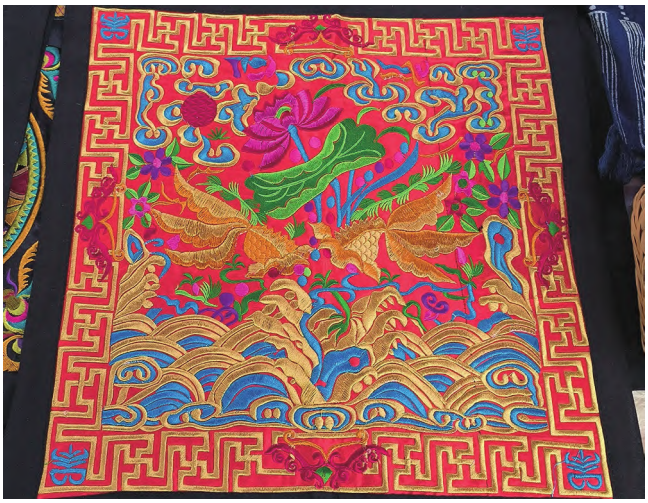

荷花纹　黎平侗族刺绣

荷花纹、梅花纹。荷花纹、梅花纹作为常见的侗族纹样之一，与侗族所生长的环境有着紧密的联系，从全国少数民族分布的视角上看，主要集中于贵州、广西、湖南三省区，不仅仅是多民族聚集之地，且在历史上逐渐形成多民族互嵌的居住模式，正是这样具备着民族之间的交往交流交融的文化场域，成为侗族刺绣创作灵感的主要来源，荷花纹、梅花纹便是其实践的结果。加之依山傍水、绿草林荫环境的加持，为侗族刺绣纹样提供天然的创作题材，荷花纹、梅花纹是侗族人立足于生境而创造而成，常见于侗族服饰、童帽、枕头套之中。两种纹样一方面传达了侗族人民对大自然的敬畏之心，以及侗族与环境和谐相伴的生活观，另一方面，也隐喻出侗族对未来的美好愿景。

花草纹、果树纹。"生态人类学以人——地关系为结构审视文化因素在社会过程中的发生与变迁。"[7] 地域对文化的发展和变化的方向起着关键的作用，从而塑造不同的文化特性，与人在互动之间不断相互影响。花草纹、果树纹是侗族与地域环境不断互动的实践结果，并运用于刺绣的艺术创造之中，表达了对生活的崇敬。此外，侗族对花草和果树的崇拜，象征着家族兴旺，如花草、果树一般随着时间的推移形成"枝繁叶茂"之势，进一步扩大家族人口的数量，从而为农耕的生产方式提供劳动力，与此同时，花草纹、果

中国知网　https://www.cnki.net

树纹也表达出侗族对多子多福、子孙满堂的期许。

2. 几何纹样

几何纹样是中国传统的装饰纹样，其特征主要是简洁而有序，根据多种直线、曲线、三角形、方形、菱形等不规则形状进行排序组合，最终绣制成精美的刺绣几何图案。“几何纹样因其单纯、明朗、富于装饰性的特征，从远古至今就深受人们喜爱。不同时代，不同地域，不同民族的人们都赋予几何图案以不同的内涵与个性。以直线分割的块面图形刚毅俊逸，以弧线作为构架的图形柔和优雅。”[8] 彰显侗族的文化内涵与个性，几何纹样主要存在于侗族的背带、鞋垫、童帽等，在服饰与腰带之中，几何纹样常常与植物纹样、动物纹样等不同纹样类别相组合，以增强整体的视觉效果，展现出精美而细致的绣品。贵州黎平侗族刺绣几何纹样，以直线图形为坚挺刚毅，几何图案强调较高的观感价值，绣布边缘装饰的几何图案也有着连绵的视觉冲击，以相同色彩搭配，及相同几何图案进行有序排列，将图案从边缘围绕，显现出主体纹样的重要性。

侗族菱形纹、三角纹、方形纹在绣面的排列整洁且有秩序，纹样的设计分为从内到外形成有规律的逐渐扩散，周围以纹样的图形走势囊括，将内部所存在的形状包围，使其内部的元素有序发展，显现出侗族手工艺创造的智慧。三种几何纹样的排列及设计，放置于侗族家庭观念中，凸显了对子孙后代的庇佑，及先祖对侗人的守护，同时菱形、三角形、方形也隐喻着侗族所居住的山川流水的样态，孕育着侗族对大自然的尊崇，感激自然给予人们生存保障的馈赠，承载了文化的传承与发展，这种对大自然的敬畏，深刻影响了侗族的建筑、艺术与日常生活。

菱形纹　黎平侗族刺绣

3. 动物纹样

侗族有着和谐的环境观，在侗族发展的初期，秉持与环境友好相处的原则，对周围环境有着崇敬之心，因此，侗族人民认为万物皆有灵性，表明了侗族人民对自然的敬爱之情，从侗族的信仰崇拜中可以看出，和谐相处的环境观已深深地留在侗族人心中。在远古时期，人类祖先的生产生活与所处的环境紧紧相连，享受着自然的馈赠，即衣食住行始终离不开周围的生境。动物则是对人类最好的赠予，是人类主要的食物来源，用来补充身体所需要的能量，使得人类不被饥饿所困扰。动物对人而言是生活中必不可少的种类，既能够补充身体所需的能量，亦能在节日祭祀的活动中有所需求，随着时间的推移，逐渐演变为以动物为图腾崇拜的民俗文化，侗族亦是如此，将动物视为具有深刻寓意的物种，并以传统的刺绣手工艺为载体，不断彰显动物在侗族人心中的地位。贵州黎平侗族刺绣纹样以龙、鸟、鱼等为主要图案内容，刺绣造型精美，结构简便，在侗族族群中具有吉祥如意、人畜兴旺的寓意。

龙纹。龙作为中华民族的图腾，在民间存在着较多的传说故事，以传说的形式传承着对龙的崇拜。在中华大地上龙被认为是象征着吉祥的美好愿景，可以帮助人们驱灾辟邪，保佑世间风调雨顺、人畜兴旺，同时也是人们实现幸福生活的寄托。侗族也有着对龙的崇拜，认为龙是神灵，能够窥探世间，保佑人们免受苦疾的折磨，保佑家族兴旺、五谷丰登。侗族社会里除了节日习俗对龙的祭祀外，在侗族刺绣纹样里也有着相应的体现，将龙纹作为所推崇的纹样。“在汉族观念中，龙纹是皇室专用，代表着权威和庄严，有着严格的使用制度。”[9] 而在侗族的社会中，龙纹随处可见，既是家家户户所需要创作的纹样，人们也认

中国知网 https://www.cnki.net

为能够带来福运，因此，龙纹的使用不拘于特定的主体，成为人们所喜爱的纹样之一。

鸟纹、鱼纹。鸟纹、鱼纹亦是侗族较为常见的纹样之一，源于侗族对山间鸟儿、水中鱼儿的追崇。侗族认为人们在田间耕作、在山间游玩时，鸟儿的鸣叫能够缓解劳作所带来的疲惫之意，同时鸟儿也在赞扬人们勤劳的精神品质，发挥着娱乐的功能。因此，为了表达出对鸟儿的崇敬，侗族将鸟的图腾通过刺绣手工艺保存下来，应用于丝绸制品当中。此外，侗族认为鱼有着“年年有余”的寓意，所以侗族在中秋节、春节等节日会去稻田里捉鱼，将鱼作为美食，并将鱼尾贴在门窗上，表示家中年年食物有富余。总之，鸟纹和鱼纹无论在民俗节日或人生礼仪等日常生活中应用较为广泛，在侗族社会里广为流传。

4. 鸟语花香纹样

文字纹样是侗族对美好愿景的直接表达，是侗族较为直观的寓意呈现与追求，普遍将带有寓意的文字绣于挎包上，比如常用的文字内容有鸟语花香、吉祥如意、事事顺心、多子多福等。首先，在绣布上用笔画出需要绣的字样，或将字样以剪纸的形式贴在绣布上，选好不同配色的绣线作为文字的填充，文字的大小取决于绣布合适的范围，以美观为旨意；其次，运用平绣的绣法，将绣针穿上绣线，在绣布运用上下针法填充所需的字样，让字样完整显现在绣布中；最后，

鸟语花香纹　黎平侗族刺绣

龙纹　黎平侗族刺绣

开始收线。绣完字样之后，在绣布边缘绣出相匹配的植物纹样，以花草纹样为主，植物和文字相结合的纹样是侗族刺绣的普遍组合方式，体现着侗族人民对美好生活的憧憬和向往，以及对安逸、恬静幸福的持续追求。

综上所述，侗族的刺绣纹样与所处的生态环境有着必然的联系，或者从图腾崇拜、本民族社会历史、风俗习惯等中获取创作题材，并将纹样应用于生活服饰、鞋垫、枕头套等日常丝绸用品当中，以此来装饰民族服饰的外观，并逐渐形成侗族民族身份的标识。它是侗族人民的历史见证，在民族的历史文化、社会制度、实践生活共同作用而形成，也是各民族交往交流交融而促成的文化基因，一直以来都是中华文化的重要组成部分。

二、黎平侗族刺绣的纹样特征

美国人类学家格尔茨指出：“我主张的文化概念实质上是一个符号学的概念。马克斯·韦伯指出，人是悬在由他自己所编织的意义之网中的动物，我本人也持相同的观点。于是，我以为所谓文化就是这样一些由人自己编制的意义之网，因此，对文化的分析不是一种寻求规律的实验科学，而是一种探求意义的科学。”[10] 侗绣是侗族妇女的手工技艺，为其纹样的创

中国知网　https://www.cnki.net

作能够倾尽自身的情感和精力，图案的构造以及色彩，映射出妇女的现实生活和精神生活。从环境论的视角分析，侗绣的纹样来源自然环境和人文环境，环境塑造着民族文化，侗族的“万物有灵”便是从居住的环境而来，认为周围的一切花草树木均有生命，体现着天人合一的宇宙观，以及保护环境的生态观，比如，动物纹样、植物纹样、几何纹样、鸟语花香纹样内容等有着浓厚的民族特性和地域性，彰显着独特的艺术特征。

1. 造型特征

一是简化性。简化性造型就是将动物、植物、几何等纹样以及文字纹样，以针、线、绣布等刺绣材料作为创作基础，主要以纹样简便、清晰为主题，根据所需要的纹样运用相应针法而绣制而成。简化性造型的绣制品，表面清晰光滑，将极简艺术特征完整呈现，另一方面，简化性造型的纹样特性在侗族社会中有其特定的文化内涵和象征意义，也是妇女手工技艺的标志，同时在绣制过程中，所耗费的时间周期较短，其目的在于突出简化性的造型特征，同时不断传承发展侗绣文化，彰显出了侗族人民质朴的生活理念。

常见简化性造型的纹样有花草纹、鸟纹、荷花纹、梅花纹和鱼纹等，花草纹是侗绣简化性造型的标志，用红、绿、白三种色彩的绣线进行色彩搭配，以平绣的绣法为基准，以数纱绣为辅，将花与草紧紧相连，整个绣面中，只存在花和草两种纹样，视觉上给人宁静而又安逸的景象，表明了侗族人民与环境中花花草草和谐相处，紧紧相连，映射出静谧的田园风光。鸟纹体现出对周围动物的热忱之情，以山为友，以鸟为伴，侗民乐于将鸟类的发音模仿下来，也是侗族音乐创造的来源，久而久之也成为缓解劳作时段的疲倦之意，此外，侗民也憧憬着像鸟类一样，无忧无虑翱翔于天空之中。在绣制鸟纹过程中，运用数纱绣的绣法将山川的层峦叠嶂形状绣制出，首先，在绣布上用笔将纹样外观描绘出来，其次，再根据绣布上的笔画绣制，绣线以黑、灰、白等色彩搭配为主。莲花纹、梅花纹和鱼纹体现着侗族优越的生态环境，以红色、黄色、白色和绿色等绣线，运用平绣和挑花绣等绣法相结合，同时将绣面以绣线作基础，将纹样在绣面上呈现出来，该纹样是对具体事物的高度概括，清晰呈现出纹样的典雅洁简之美，因此，简化性是侗绣常见造型特征之一。

梅花纹　黎平侗族刺绣

二是互嵌性。互嵌就是在原有的基础之上，通过贴布绣或叠绣的方法加入一些合适的元素。贴布绣与叠绣具体针法是将设计好的纹样，运用剪纸的工艺手法先将形状剪制成，把剪好的形状放入绣布上，配制相应的绣线，将图案通过针线固定在绣布上，使其视觉上更加美观，凸显出侗绣的艺术特征，让内在的元素达到相互融合、相互影响的效果。互嵌性纹样，是通过两种或者两种以上的纹样，相互融合相互穿插其中，呈现出你中有我、我中有你的纹样形态，运用新颖的构图思路以及娴熟的刺绣工艺，将多种纹样结合在同一绣布上，合成新的纹样。依据风俗习惯，这类造型特征有着特定运用范围，其一，在侗族盛大的节日活动中，人们须盛装出席，穿着的服饰大部分纹样都有着互嵌性的造型，服饰图案主要是植物纹样和动物纹样互嵌分布，以此来表达对节日的重视；其二，侗族适婚女性出嫁时，母亲及亲朋好友所赠送的绣品以及绣制的嫁妆，多数是互嵌性造型装饰，即多种纹样类型结合，相互嵌入其中，象征着女方家对女子的不舍，以及亲朋好友给女子最朴实的婚礼祝福。

中国知网 https://www.cnki.net

黎平侗族刺绣纹样的互嵌性造型特征，体现着天、地、人和谐统一的理念。侗族妇女将植物纹样、动物纹样、几何纹样等，相互融合相互渗透，制成新型纹样，使得绣品展现整体的生活环境。花草树木、虫鱼鸟兽、山川水秀通过刺绣纹样记录下来，是地方性知识的有效传承。此外，互嵌性造型特征的纹样是远走他乡的侗族人寄托思念的载体，由于经济条件的限制，外出走亲访友时，路途遥远需要花费长时间跋涉，于是，在出远门之前都会要家里妻子或者母亲绣制一双互嵌性造型特征的纹样鞋垫，或者绣制于衣物上，以表达对家乡的怀念。

三是有序性。侗族世世代代生活在“小传统”社会结构中，良好有序的规则是社会运行的有效保障，以“侗款”作为村规民约使得侗族人民能够各行其职，共同创造和谐的生活氛围，每年的款规是由族长或是村里有威望有信誉的老人制定，被称为款首，“款首主要职责是负责调解纠纷、召集款众议事、主持制定款规、执行惩罚、处理对外交往事宜”[11]，并与当地成年男性组成议事会，处理相关事务以及日常纠纷和家庭问题等。在“侗款”所约定规则下，造就侗族人民在思想和行为上的有序性，能够在安稳的环境中创造特有的刺绣文化。侗绣纹样造型的有序性，是通过动物或者植物、几何等纹样，以适宜的针法以及多种针法绣制而成，有序性造型有其端庄典雅的艺术特质，将侗乡有序的生活方式展现得淋漓尽致。

黎平侗绣有序性造型的纹样主要以几何纹样居多，将三角形、菱形和正方形等几何形状，以平绣或

三角形纹　黎平侗族刺绣

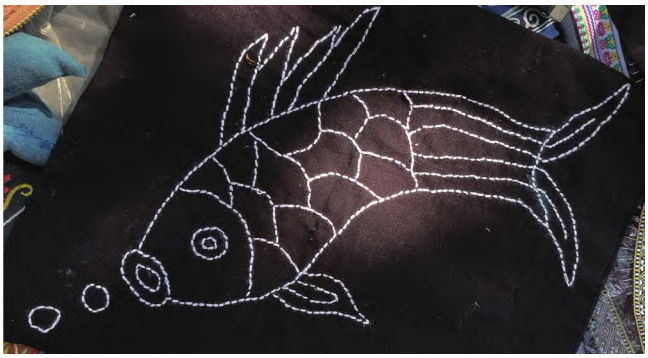

鱼纹　黎平侗族刺绣

数纱绣的绣法，完整有序地进行排列，纹样的走向也须以相同的几何形进行填补，上下左右的走向遵守着相等的距离以及相同的形状，最后形成整体的正方形几何纹样，有序性纹样造型还运用在绣布边缘和服饰袖口，绣布边缘的纹样以三角形为主，将三角形图案沿着绣布边缘向左右延伸，并进行有序的排列，是以线条状和三角形为组合的纹样，线条状在三角形状上方犹如蜿蜒的山脉此起彼伏，两者的组合象征着侗族对祖先翻山越岭不断迁徙精神的尊敬，也象征着对山神的崇拜之情。

2. 色彩特征

一是红、黄、青为主色。黎平侗绣的绣线配色有着一定的讲究，为了使绣品呈现理想的形态，以及提升绣品的观赏艺术，需要对绣线进行合理的色彩搭配，使得纹样体现出所承载的艺术价值。“东方谓之青，南方谓之赤，西方谓之白，北方谓之黑，天谓之玄，地谓之黄。青与白相次也，赤与黑相次也，玄与黄相次也。”[12] 传统的红色、白色、青色、黄色和黑色，以五种颜色为基本的色调，侗绣的主色也涵括在其内。红色是侗族人最喜爱的颜色，有着吉祥之意的象征，红色亦是太阳的色彩，笔者在田野调查过程中得知，在侗族社会观念里，红色是民俗节日常用的色调。同时也体现了中国传统文化里崇尚红色的文化现象，侗族人每逢喜事，会以红色作为装饰的主色。此外，侗族在出嫁、结婚等喜庆活动，以及本民族节日仪式都尊崇红色的使用，比如在家中有喜宴时，主人家会要

中国知网　https://www.cnki.net

求将室内布局的色调以红色为主，包括酒席的碗筷桌椅等，表达了侗族对中华民族传统文化的认同，也体现了侗族对美满生活的追求。

其次，黄色的搭配是侗绣里纹样的点睛之笔，黄色色泽较为明显，一般侗绣将此用于绣成之后给绣面边缘或者纹样的点缀，使得纹样更加完美地呈现，突出视觉上的艺术感。青色是侗绣里常用于植物纹样的颜色，各类花纹样的使用较多，比如梅花纹、荷花纹、花草纹，往往也代表着大自然的色彩，侗族人民将青色运用于纹样中表达了对自然环境的深切敬仰。

二是以暖色调为主色。侗族人喜欢带有吉祥、温暖的色调，不仅仅是在视觉上能够感受到纹样的舒适之感，且能直接体现刺绣文化所蕴含的欢乐、温馨之意，象征着侗族和谐的家庭观和婚恋观，祈求家庭和睦、人畜兴旺和五谷丰登等。侗绣暖色调的主要特征以浅红、橘色、蓝色、绿色为主，能够平衡刺绣纹样的颜色搭配，使得纹样突显崇尚祥瑞的民族特征。暖色调设计来源于两个方面，一方面，热爱温暖喜庆色调是侗族内在的民族文化，认为这种色调的纹样穿戴起来能够给家族或自己带来幸运，同时是美好愿望的精神寄托；另一方面，基于侗族依山傍水的自然环境和丰富多彩的人文环境，纹样上的温暖色调是对生态和谐的追求，映射对环境感激之情，体现侗族人民在长时间积淀下而形成的宇宙观。

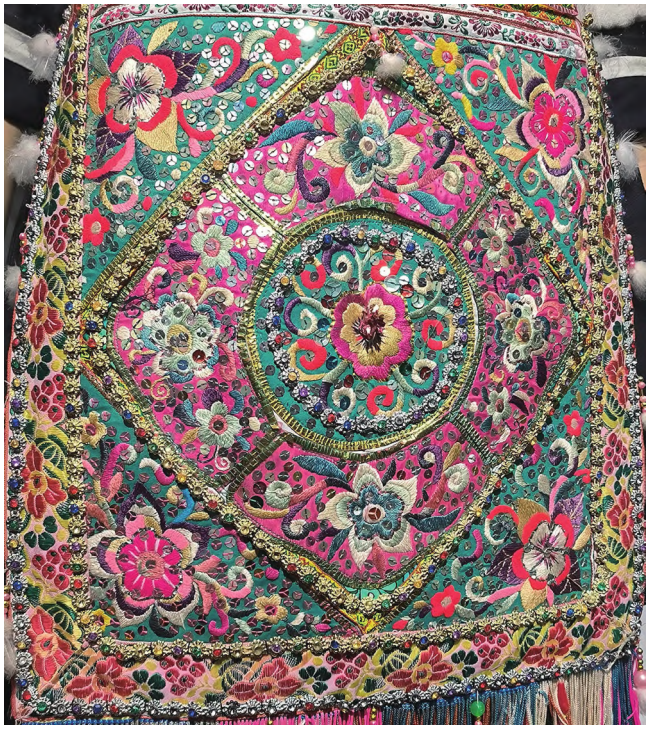

花草纹　黎平侗族刺绣

3. 构成特征

一是整体对称。对称性是以图案中心为基点，上下或左右所分布的纹样面积大小有着相同性，并有着统一的色彩和纹样。假设以纹样中心为轴线，通过对折能够实现相似的纹样重合，则是对称性。侗族刺绣纹样的对称性，多在几何、植物等纹样造型中，整体的对称性更容易突显出侗绣的艺术特征，在视觉上呈现出安稳、整洁、平衡等效果，“再以夸张、概括、归纳和想象等艺术手法，灵活地运用点、线、面的组合，形成饱满丰富结构严谨的纹饰结构形态，形与形之间相互关联，相互串接整个绣品几乎不留空白，花纹繁而不乱，纹样变化无穷，图案层次清晰，形成了独具特色的装饰艺术。”[13] 这种纹样的构成特征常有着庄严之感，整体的对称性显现出侗族人民有序的生活方式。侗绣纹样的整体对称性，主要集中在背带、枕头套和腰带上，背带能展现侗族长期以来的生育观，在子女处于婴儿时期，家中长辈会将背带送给母亲，用背带将婴儿贴于背部，寓意着在母亲的关怀下健康成长，背带常常是几何纹样造型，用合适的长方形、正方形、菱形等多种几何形状，以对称性为原则，绣制在背带上；枕头套则以植物或者动物纹样为主，实现整体的纹样对称，比如在枕头套的中心点左右或上下绣制一对鸳鸯戏水，象征着一对新人百年好合、不离不弃，共同面对未来的婚后生活；腰带是侗族妇女服饰的必备品，可以使得服饰在穿搭时保持着整洁性，让衣物与其他配饰形成统一的布局，其次，可以进一步展示妇女苗条的身材，腰带的对称性是左右以相同的纹样、大小、数量，不断重复绣制而成，充分阐释侗族妇女对审美的追求。

二是相互协调。协调性，以刺绣纹样为参照物，

中国知网 https://www.cnki.net

则可以理解为在原有的纹样布局的基础上加入某些元素，使其在视觉上更具有整体性，内部的元素相互协调相互影响，实现画面有机统一，具体是依据原有的对象进行塑造，要求刺绣手工艺者具有丰富的想象力，以及对刺绣工艺的可靠经验，突显统一性和协调性的原则。协调也有着均衡的含义，均衡则是从视觉上能够显然捕捉到物的均衡感，呈现动中有静、静中有动的效果，均衡也称平衡，在刺绣构成空间中，纹样和色彩以不同的角度进行诠释，围绕均衡、协调性展现优越的刺绣技艺。黎平侗族刺绣相互协调性集中在服饰中，使侗族服饰具有整体性和艺术性，衣襟和袖口是纹样所集中的部分，也是服饰中协调性的体现：衣襟主要为几何纹样，将所需的几何形状根据左右或上下进行布局，且要求距离的数量有一致性；服饰的袖口以动物纹样和几何纹样为主体，黎平侗族服饰需在穿着时，将两只衣袖向上卷起，更完整地突出袖口纹样。

三是形态交替。黎平侗族刺绣纹样形态的交替构成特征，即图案的交替重复出现，抑或是相同、相近纹样的不断变化，如果是单一的纹样则是在构成上有着强烈的节奏感。出现频率较高的形态交替构成结构则是结合纹样的设计，运用在刺绣的腰带范围内，主要是菱形和长方形的几何形状，是服饰保持整体协调性和对称性的重要因素，也有着形态交替的构成特征，同时也是侗族妇女喜爱的服饰装饰品。在制作过程中，从准备到收尾的刺绣工作，需要“绣娘”有着相应的经验和纹样绘制的想象力，通常情况下腰带的内部纹样并非单一，而是以多种几何形状进行重新排列组合，比如起针时需要选定一定的距离，找到距离的中心点，左右两边用相同的几何纹样嵌入，不断地重复此类针法动作，并遵循着均衡性原则和形态交替的原则，彰显侗族刺绣文化的独特性，以及侗族妇女高超的技艺。

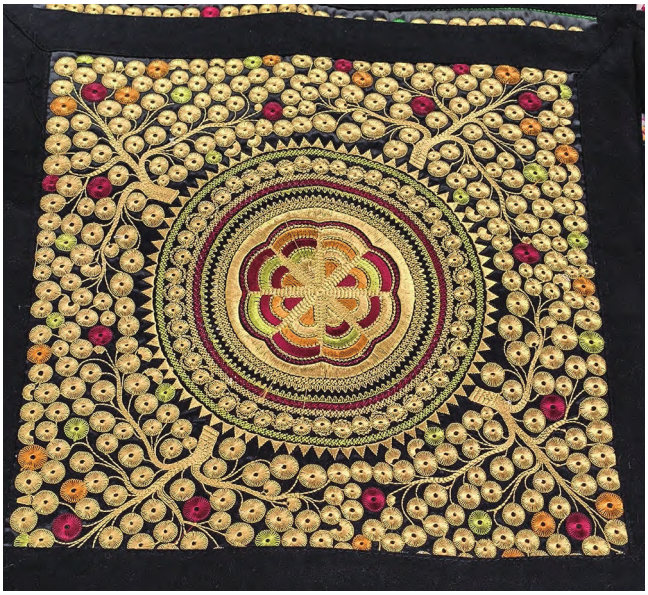

果树纹　黎平侗族刺绣

三、黎平侗族刺绣纹样的文化内涵

人类学、民族学是研究人和文化的学科，民族艺术也是研究的范畴，运用人类学的方法和理论解析艺术背后的文化内涵，能够更加合理、清晰、完整地阐释民族艺术。如何去解读民族艺术，现阶段已有了较为丰富的人类学理论。罗伯特·莱顿在《艺术人类学》一书中指出：“艺术的关键并不在于艺术家们所表现的物品，而是通过他们的艺术表现所再创造出来的那个对象，因为真实的物品对他们来说是没有意义的，他们只是希望凭借种种的艺术表现手段，表达出他们更想表达的文化意义。”[14] 从解释人类学和象征人类学来看，贵州黎平侗族刺绣纹样是一种具有文化意蕴的艺术符号，是侗族先民在社会实践中所创造出来的文化特质，丰富了当地居民的物质生活和精神生活。动物纹样、植物纹样、几何纹样和鸟语花香纹样，已经深深地融入刺绣文化中，呈现出对图腾崇拜、民族身份的认同和侗族妇女的情感寄托的文化特性。这种特性已经超过了刺绣本身的价值和意义，人们能够从纹样当中感受到侗族具有感染力的文化底蕴，映射出人们对美好生活的向往和生命的歌颂。

1. 图腾崇拜的表征

“图腾体系中象征符号通过艺术表现形式反映客观生存环境，体现人的情感，是承载人类精神理念的综合表达方式。从图腾到标志的演化过程中，象征符

中国知网　https://www.cnki.net

号传承着形式与意义的双重寓意，并在形态中夯实文化根基、传承传统文化，在意义中维持情感联结与群体关系。”[15] 侗族是一个信仰多神的民族，在日常生活中，逐渐形成“万物有灵”的信仰。山、水、树木、动物等在自然环境中都有某种力量，对这些物质形态给予崇拜供奉，能够保佑人们平安吉祥，驱邪避害，是侗族精神世界的寄托，并逐渐演变为图腾崇拜。作为农耕民族之一，对山水、土地、植物有着深刻的情怀，与山为伴，与林为友，体现着侗族族群与环境的和谐之意。依赖于自然环境而获得生存空间，并受于环境的馈赠得以生存，所以民族的图腾崇拜不会因为时间的流逝而失去价值，相反崇拜的习俗得到流传，侗族图腾崇拜传承的方式不仅是日常的祭祀，还有着以刺绣手工艺纹样的传承。比如，对鱼的崇拜，逢年过节，侗族人必须吃鱼，代表着年年有余、身体健康的寓意；老人去世时，在棺材上需用碗盛上白米饭，插上一对竹筷，在竹筷的中间放置一条鱼，表示老人能够在前往阴间路途不受饥饿之苦，也暗示着老人需要铭记本民族的习俗礼仪。侗族刺绣的植物和动物图案，代表着相应的图腾崇拜，是侗族在历史的发展中形成的文化符号。

2. 民族身份的认同

鸟纹　黎平侗族刺绣

身份认同最初源自拉丁文“idem”，由于世界格局的变动，身份认同近年来成为学术界探讨的焦点之一。有学者认为“认同 (identity) 一词有多重含义，一是认为与……一致，二是同一性，三是身份，四是身份认同”[16]。侗族刺绣承载着身份认同的功能，刺绣是民族文化的外在表象，也是对一位侗族妇女“心灵手巧”的考量，能够衡量是否能找到一个归宿的现实依据。正是在这样的文化氛围中，妇女们从小开始学习刺绣，不断提高自身的刺绣手艺，将大部分时间用于学习刺绣技艺上。非农忙时期，年轻女性群体相聚一堂，手里不断忙着针线活，讨论着她们喜爱的刺绣手艺以及生活近况，是妇女们精神生活的写照。随着时间的推移，在侗族社会中，侗族刺绣已成为共享的文化符号，这种文化符号大大增加了侗族人民之间的凝聚力和向心力，另一方面，也增强了对民族文化的认同。同时演变为经久不衰的民族精神，侗族人民将侗族文化依靠刺绣代代相传。此外，在侗族的风俗习惯里，侗族刺绣亦是不可缺的物品。如侗族男女结婚之日，新郎新娘都会穿着绣有纹样的服饰；每逢岁时节庆，人们身穿侗族服饰相聚一堂，其乐融融。侗绣通过外在的符号象征、视觉表达而进一步强化了民族身份的认同，从侗绣的外化符号，也能体现侗族人民对中华传统文化的认同，进而增强了对中华民族的身份认同。

3. 侗族妇女的情感寄托

侗族的文化语境中，妇女是刺绣创作的主体，将刺绣纹样注入情感，使得侗族刺绣不仅是本民族的文化表象，更是一件完美的艺术品。把对生命理解、少女成长的烦恼和对未来婚后的生活向往倾入纹样的创作中，作为女性的情感寄托，用刺绣纹样的形式呈现出来。此外，侗族妇女所展现出的刺绣技艺，离不开其所接受的教育。在侗族传统社会中，女性的教育基本上来源于家庭长辈的言传身教，注重对其伦理道德以及勤劳品质的教育。正是丰富的培育机制，为刺绣技艺奠定了坚实的根基。同时也承载着侗族“绣娘”

中国知网 https://www.cnki.net

群体的情感认知，比如几何纹样、鸟语花香纹样，是侗族妇女对外界世界感知的真实的映射，将青春的懵懂与对现实生活美好的追求，以针线的形式来进行表达。通过外在视觉的窥探，亦能发现妇女们丰富的内在情感变化。以梅花、荷花等纹样为主的枕头刺绣纹样，体现着对丈夫的忠心，夫妻双方不离不弃，共同为家庭而努力奋斗，肩负着赡养老人和小孩的重任，也象征着妇女对幸福美满家庭生活的向往。

四、结语

黎平是侗族主要聚集地，具有历史韵律的侗族文化在此传承发展，有利的生态环境以及和谐多样的人文环境，为民族生存和发展提供浓厚的文化底蕴，环境塑造出具有地方性特色的文化，侗族刺绣便是在多元的环境中而形成。通过以上对侗族刺绣纹样的个案分析，得出以下几点认识：第一，黎平侗族刺绣有着一定的文化价值和艺术价值，比如侗族刺绣的纹样内容、特征与文化内涵等，便是本身价值的传达，成为侗族人民的文化符号；第二，运用民族学的田野调查法和文献研究法对黎平侗族刺绣的纹样进行分析，能够将侗族刺绣所需研究的内容较为完整地呈现出来；第三，侗族刺绣作为中国传统的手工艺民间文化，在中国式现代化的背景下，需要进一步深入思考传承与发展的走向，不仅仅有利于刺绣类文化的传承，更是有利于塑造中国传统手工艺所表现出来的文化自信。

随着时间的推移，黎平侗族刺绣也存在一定的变迁，比如，机绣逐渐取代人工绣，机绣所花费成本低，且生产周期短，深受青年群体青睐，并占领大部分市场，导致刺绣传统手工艺传承的困境；现阶段刺绣渐渐转为产业化，通过产业链的形式，扩大生产规模，推动刺绣的商品化进程；此外，在当地旅游景点中，以肇兴侗寨为例，将刺绣产品作为依托，不断促进刺绣文创产品的开发和利用，挖掘刺绣传统手工艺的经济价值。

（责任编辑：丁三丰）

参考文献

[1] 王剑 . 黔东南苗族刺绣的美学特征 [J]. 贵州民族研究 ,2020,41(10):91-94.

[2] 陈晓英 . 民族共同体意识下贵州苗族堆绣艺术及其应用发展 [J]. 贵州民族研究 ,2021,42(02):108-112.

[3] 唐剑 , 梦兰 . 彝族特色手工刺绣的旅游商品化发展策略——基于凉山州甘洛县的实证分析 [J]. 贵州民族研究 ,2020,41(08):93-98.

[4] 张涵 , 孙九霞 . 非物质文化遗产旅游产品的文化再生产 : 以苗绣为例 [J]. 北方民族大学学报 ,2021(01):53-59.

[5] 姚莉 , 田兆元 . 基于民俗叙事路径的“认同性经济”建构——以传统手工技艺类非遗侗族刺绣为研究对象 [J]. 贵州民族研究 ,2021,42(04):88-97.

[6] 马林诺斯基 . 文化论 [M]. 费孝通 , 译 . 北京 : 华夏出版社 ,2001:96.

[7] 高丙中 . 文化生态的概念及其运用 [J]. 清华大学学报 (哲学社会科学版),2024(02):168-174+238-239.

[8] 邓惠文 . 从江侗族刺绣纹样研究 [D]. 湖南工业大学硕士学位论文 ,2012：39.

[9] 刘扬 . 湖南博物院藏湘西苗族服饰刺绣纹样的文化内涵及当代价值 [J]. 中国民族美术 ,2023(01):106-111.

[10] 格尔茨 . 文化的解释 [M]. 韩莉 , 译 . 南京 : 译林出版社 ,1999:5.

[11] 林耀华 . 民族学通论（修订本）[M]. 北京 : 中央民族大学出版社 ,1997:290.

[12] 杨天宇 . 周礼译注 [M]. 上海 : 上海古籍出版社 ,2004:640.

[13] 齐琳 . 郎德苗寨苗族刺绣的艺术特征研究 [J]. 中国民族美术 ,2022(02):108-111.

[14] 罗伯特·莱顿 . 艺术人类学 [M]. 李东晔 , 王红 , 译 . 桂林 : 广西师范大学出版社 ,2009:130.

[15] 余冠臻 . 图腾意蕴传承与标志的象征意义 [J]. 艺术探索 ,2024,38(05):80-84.

[16] 张茜 , 张朝枝 . 乡村博物馆与代际身份认同 : 乡村集体记忆的保存、展示与传递 [J]. 广西民族大学学报 (哲学社会科学版),2023,45(03):114-121.

Research on the Pattern Characteristics and Cultural Connotations of Dong Ethnic Embroidery in Liping

Yang Zaiwang

Abstract: Dong ethnic embroidery is one of the carriers of Dong ethnic culture. Taking Liping as the field investigation point, this article applied field investigation and literature research methods, sorts out and summarizes the pattern types of Dong ethnic embroidery. On this basis, it analyzes the shape, color and composition characteristics of the patterns, and further concludes that the patterns of Dong ethnic embroidery have cultural connotations such as the representation of totem worship, the identification of ethnic identity, and the emotional sustenance of Dong ethnic women. It seeks to provide a theoretical reference for the research of Dong ethnic embroidery patterns and promote the inheritance and development of embroidery-related intangible cultural heritages.

Keywords: Dong Ethnic Embroidery; Liping; Pattern Characteristics; Cultural Connotations

中国知网 https://www.cnki.net