McKinsey Chart Analysis

一、Slide Headline

Six ways technology contributed to Asia's response to the COVID-19 pandemic.

亚洲应对COVID-19疫情的六大技术贡献方式。

二、概述图表

图表展示了六种技术对亚洲应对COVID-19大流行所做的贡献，这些贡献被分为两类：对健康和生计的保护。
每个分类下都有具体的数据和例子，例如：

- 在韩国，每天可以测试高达20,000人。
- 在中国，钉钉（DingTalk）的下载量增长了1446%。
- 在新加坡，有超过3亿人次访问了腾讯的健康二维码页面。
- 在韩国，有超过22,000家药店通过应用程序共享口罩库存。

通过图表可知：

麦肯锡认为，亚洲国家在应对COVID-19大流行时，技术发挥了关键作用。这些技术不仅帮助控制了病毒的传播，保护了公众健康，还通过支持远程工作和数字化服务，维持了经济活动和人们的生计。此外，图表还强调了亚洲在技术应用方面的创新和效率，以及在公共卫生危机中，技术与公共卫生措施相结合的潜力。

值得关注：

- 各项技术措施的具体数字和实例，这些展示了技术在实际应对疫情中的效果和影响力。
- 技术在不同领域（如医疗、通讯、劳动力再部署）的应用，这显示了技术如何跨领域发挥作用。
- 技术如何帮助提高效率和响应速度，例如韩国的测试能力和中国的远程办公软件使用增长。
- 技术如何帮助信息的透明和及时传播，这对于公众信任和遵守防疫措施至关重要。

关键词

Track-trace-test quarantine cycle（追踪-追踪-测试-隔离周期）
Digitizing products and services（数字化产品和服务）
Healthcare capacity（医疗能力）
Transparent and timely information（透明和及时的信息）
Safeguard and redeploy labor（保护和重新部署劳动力）
Work from home（在家工作）

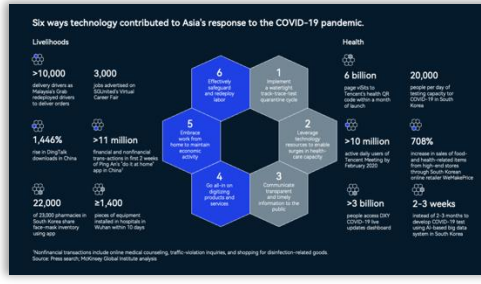

McKinsey
Chart Analysis

一、Slide Headline

South Korea‘s petrochemical industry faces challenges from China's growing self-sufficiency.

韩国石化产业面临来自中国日益增长的自给自足的挑战

二、概述图表

图表展示了中国在石化产品需求和供应方面的变化，以及这对韩国石化行业的影响。

图表中的数据和趋势显示了中国石化产品的总供应量和总需求量从2000年到2030年的变化，以及韩国石化行业在全球市场中的总股东回报的年复合增长率与全球商品石化行业相比较。

通过图表可知：

- 中国石化产品的自给自足率正在提高，这对韩国石化行业构成挑战。
- 中国市场的增长对韩国石化产品的出口有直接影响。
- 韩国石化行业的增长速度（以总股东回报的年复合增长率衡量）已经低于全球商品石化行业的平均水平。

值得关注：

- 中国的自给自足趋势：中国石化产品的供应和需求变化，尤其是自给自足率的提高。
- 市场影响：中国自给自足增长对韩国石化产品出口的潜在影响。
- 绩效比较：韩国石化行业的总股东回报的年复合增长率与全球平均水平的比较。

关键词

Petrochemical industry（石化行业）
Self-sufficiency（自给自足）
China（中国）
Total shareholder return （TSR） （总股东回报）
Compound annual growth rate （CAGR） （年复合增长率）

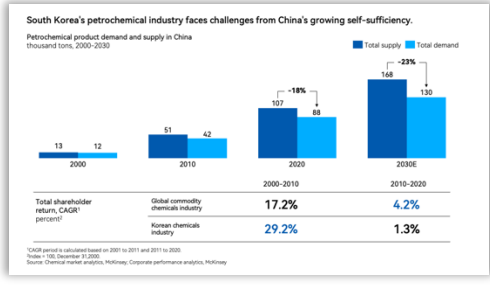

McKinsey
Chart Analysis

一、Slide Headline

Technology areas in which South Korea has a leading position have decreased.

韩国在技术领域中领先的领域已经减少。

二、概述图表

图表指出，根据韩国科学技术评估规划院（KISTEP）对120项关键技术的分析，韩国在这些技术领域的领导地位从2012年的36项减少到2020年的4项。与此同时，美国在其技术领域的领导数量保持稳定，而欧盟则增加了其在顶级技术领域的数量。此外，韩国在2012年对中国的整体技术领先优势为1.9年，但到了2020年，韩国与中国之间已无技术差距。

通过图表可知：

- 韩国在全球技术竞争中的领先地位正在减弱，特别是在与快速增长的经济体如中国的竞争中。
- 韩国需要加大在原创技术领域的研发投入，以保持其全球竞争力。
- 韩国在技术发展上的战略需要从快速跟随者转变为技术领导者，以塑造市场并保持竞争优势。

值得关注：

- 技术领导地位的变化：韩国在关键技术领域的领导地位从2012年到2020年的下降趋势。
- 与其他国家的比较：韩国与美国、中国和欧盟在技术领导力方面的变化对比。
- 技术差距的缩小：韩国与中国在核心技术领域的差距缩小，特别是在信息通信技术领域。

关键词

leading position（领先地位）
decreased （减少）
priority technologies（优先技术）
Technology assessment （技术评估）
major countries （主要国家）

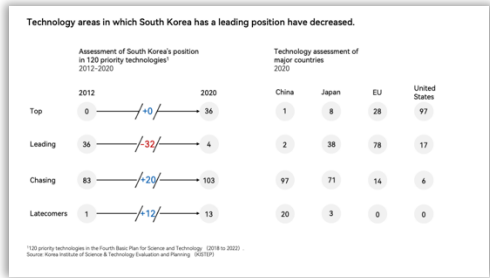

McKinsey Chart Analysis

一、Slide Headline

Japan has succeeded in significantly increasing its proportion of skilled foreign workers while South Korea's has remained stagnant.

日本在显著提高其熟练外国工人比例方面取得了成功，而韩国在这方面的情况却停滞不前。

二、概述图表

图表指出，尽管日本面临着与韩国相似的人口老龄化和劳动力短缺问题，但其成功地显著提高了高技能外国工人的比例，而韩国的比例则保持不变。具体而言，韩国的高技能外国工人占其劳动力的比例仅为2.8%，在OECD国家中排名较低，而日本的比例在2012年至2021年间从18.5%增加到22.8%。这表明日本在吸引和留住高技能人才方面采取了更有效的政策。

通过图表可知：

- 韩国在吸引高技能外国工人方面的政策和效果明显落后于日本。
- 为了应对人口和劳动力短缺的挑战，韩国需要采取更积极的措施来吸引和留住高技能人才。
- 吸引高技能外国工人对于提升韩国的竞争力和应对未来经济挑战至关重要。

值得关注：

- 高技能外国工人的比例：日本和韩国在高技能外国工人比例上的对比，特别是日本的增长和韩国的停滞。
- 政策效果：日本在吸引高技能人才方面的成功策略，以及韩国在这方面的不足。
- OECD排名：韩国在OECD国家中高技能外国工人比例的相对位置，反映出其在全球竞争中的劣势。

关键词

Skilled foreign workers（高技能外国工人）
Stagnant（停滞）
Japan（日本）
South Korea（韩国）
OECD（经济合作与发展组织）
Labor shortage（劳动力短缺）
Population aging（人口老龄化）
Talent attraction（人才吸引）

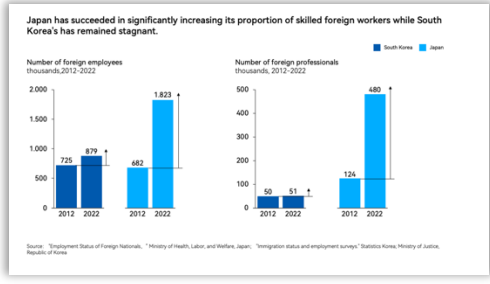

McKinsey Chart Analysis

一、Slide Headline

Companies across industries can reduce carbon emissions and improve financial performance at the same time.

各行各业的公司可以同时减少碳排放并提高财务表现。

二、概述图表

图表强调了不同行业的公司如何同时减少碳排放并提高财务绩效。通过采取一系列措施，公司可以在减少二氧化碳排放的同时提高其生产成本效益。这些措施包括提高能源效率、优化产品设计、增加制造流程的产量和吞吐量等。图表展示了不同行业中的一些公司如何通过这些措施实现碳排放减少和财务绩效提升。

通过图表可知：

- 减少碳排放和提高财务绩效可以并行不悖，许多公司已经实现了这一点。
- 通过具体的案例分析，展示了不同行业中的公司如何通过减少碳排放来提高财务绩效，这表明减排活动可以与经济效益相结合。
- 强调了在当前全球气候变化和可持续发展的大背景下，公司采取减排措施的重要性和紧迫性。

值得关注：

- 行业的多样性：图表中涉及了多个不同行业的公司，这表明减排和提高财务绩效的策略是跨行业的，具有广泛的适用性。
- 具体的减排和财务绩效数据：关注不同公司在减排和财务绩效上的具体数据，这有助于理解哪些措施最有效。
- 行业特定的策略：不同行业可能需要采取不同的策略来实现减排和提高财务绩效，关注这些行业特定策略的差异。

关键词

Carbon emissions （碳排放）
Financial performance（财务绩效）
Global energy （全球能源）
Production cost （生产成本）
Travel and logistics（旅行和物流）
Healthcare provider （医疗保健提供者）

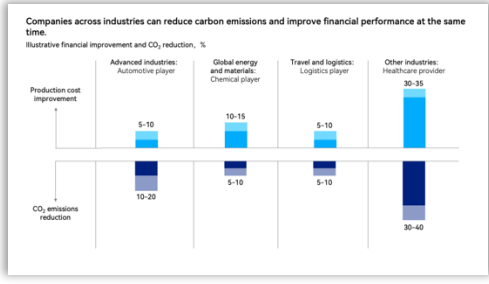

McKinsey
Chart Analysis

一、Slide Headline

Digital leaders are spurring more value for their shareholders.

数字领导者正在为他们的股东创造更多的价值。

二、概述图表

图表展示了在2018年到2022年期间，数字化领先的银行与数字化落后的银行在总股东回报、市盈率和有形资产回报率方面的对比。结果显示，数字化领先的银行在这些关键财务指标上显著优于数字化落后的银行。

通过图表可知：

- 数字化转型对银行行业的财务表现有显著的正面影响。
- 数字化领先的银行在关键财务指标上的表现优于同行，这表明数字化投资可以带来实际的财务回报。
- 数字化转型不仅仅是技术问题，它还涉及到组织结构、运营模式和企业文化的全面变革，这些因素共同推动了股东价值的增长。

值得关注：

- 关键财务指标的对比：关注数字化领先银行与落后银行在TSR、P/E ratio和ROTE上的具体数值差异。
- 时间跨度：分析2018年到2022年这段时间内的变化趋势，了解数字化转型的长期影响。
- 行业基准：比较这些银行的表现与行业平均水平的差异，评估数字化转型对竞争力的影响。

关键词

Digital leaders（数字化领导者）
Shareholder value（股东价值）
Total shareholder returns （TSR）（总股东回报）
Price-to-earnings ratio （P/E ratio）（市盈率）
Return on tangible equity（ROTE）（有形资产回报率）
Digital transformation（数字化转型）

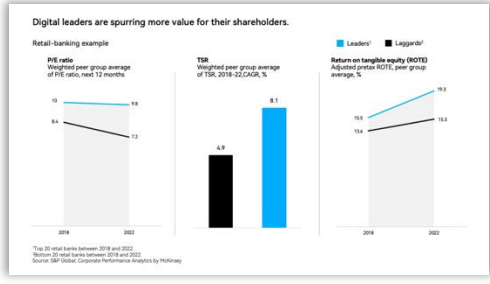

McKinsey
Chart Analysis

一、Slide Headline

To reach net-zero targets, a set of existing climate technologies would need to scale exponentially by 2030.

为了达到净零目标，一组现有的气候技术需要在2030年之前呈指数级扩展。

二、概述图表

图表比较了当前的关键气候技术的年度部署与为保持1.5°C温升路径所需的年度部署之间的差距。该图表强调了为满足2030年的气候目标，这些技术需要扩大的倍数，例如风能和太阳能需要扩大6到14倍，而绿色氢能电解器容量则需要扩大200倍。

通过图表可知：

- 现有的气候技术增长速度远远落后于实现全球气候目标所需的速度。
- 为了达到1.5°C的温控目标，必须对现有的气候技术进行快速和大规模的扩展。
- 这种技术扩展的紧迫性和规模前所未有，需要政策制定者、企业和投资者的紧急行动和合作。

值得关注：

- 技术增长的倍数：不同技术为达到2030年目标所需扩大的具体倍数。
- 当前部署与目标部署的差距：当前的年度部署量与为保持1.5°C路径所需的年度部署量之间的差异。
- 时间敏感性：2030年这一时间节点，以及在此之前实现技术扩展的紧迫性。

关键词

Net-zero targets（净零目标）
Exponential scaling（指数级增长）
Climate technologies（气候技术）
Renewable energy（可再生能源）
Electric vehicles （EVs） （电动汽车）
Green hydrogen（绿色氢能）

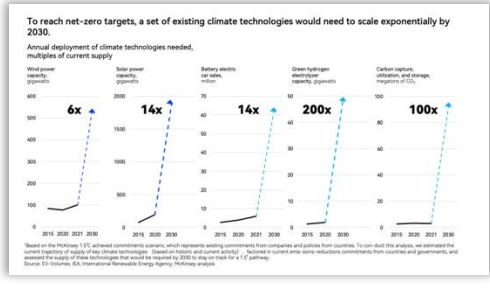

McKinsey
Chart Analysis

一、Slide Headline

The more rules you master to create growth for your organization, the better.

掌握的规则越多，越能为你的组织创造增长，效果越好。

二、概述图表

图表通过不同的增长规则掌握程度（0-1、2-3、4-5、6-7、8+）来分类，显示了这些公司在2005年至2009年和2015年至2019年期间的年复合增长率（CAGR）。图表旨在说明，掌握更多增长规则的公司相对于只掌握少数或没有掌握这些规则的公司，能够实现更高的增长和股东回报。

通过图表可知：

- 增长规则的掌握程度与公司的财务表现（特别是TSR）之间存在正相关关系。
- 那些能够掌握更多增长规则的公司更有可能实现超越行业平均水平的增长。
- 增长不仅仅是偶然的，而是可以通过掌握一系列具体的规则和策略来实现的。
- 公司应该致力于掌握这些增长规则，以提高其竞争力和市场表现。

值得关注：

- 增长规则的掌握程度：不同类别的公司（基于掌握的增长规则数量）在TSR上的表现差异。
- TSR的年复合增长率：不同类别公司的具体TSR增长率，以及它们之间的比较。
- 行业平均水平：图表中提到的行业平均水平TSR，以及公司如何超越这一平均水平。

关键词

Total Shareholder Returns （TSR）（总股东回报）
Growth rules（增长规则）
Mastering rules（掌握规则）
Annual compound growth rate （CAGR） （年复合增长率）
Industry average（行业平均水平）
Value-creating growth（创造价值的增卡）

McKinsey Chart Analysis

一、Slide Headline

The women's health gap 2040.

2040年的女性健康差距

二、概述图表

女性健康损失的DALYs：显示了不同年龄段女性因健康差距而损失的健康寿命年，突出了这些损失对女性个体和整体经济的潜在影响。

通过图表可知：

女性健康差距的广泛影响：健康差距影响所有年龄段的女性，但对工作年龄段（20-64岁）的女性影响尤为显著，这部分人口的健康改善对经济贡献最大。

值得关注：

- 女性健康与经济潜力：图表强调了改善女性健康不仅能提高生活质量，还能显著提升全球经济产出。
- 年龄段的影响差异：图表突出显示了工作年龄段女性的健康差距对GDP影响最大，这表明在这一年龄段内的健康改善可能带来最大的经济回报。

关键词

Women's Health Gap（女性健康差距）

DALYs （Disability-Adjusted Life Years） （健康寿命年）

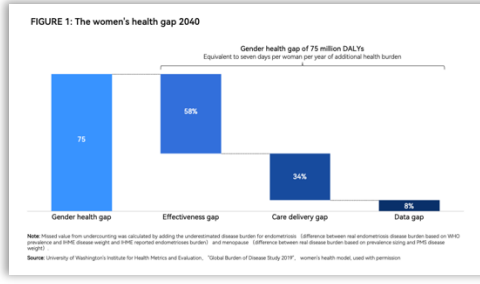

McKinsey Chart Analysis

一、Slide Headline

Women's health gap and GDP impact by age groups

女性健康差距与各年龄组的GDP影响

二、概述图表

图表通过条形图的形式，比较了不同年龄段女性在健康差距（以残疾调整生命年DALYs衡量）和GDP影响（以十亿美元计）上的差异。图表中可能包含了不同年龄段（如0-19岁、20-40岁、40-60岁、60岁以上等）的女性健康差距和GDP影响的具体数值。

通过图表可知：

麦肯锡认为，女性健康差距对全球经济有着显著的影响，并且这种影响在不同年龄段的女性中是不同的。图表显示了工作年龄段（如20-64岁）的女性健康差距对GDP的影响最大，这强调了改善女性健康对于提高经济生产力和经济增长的重要性。此外，图表也揭示了在不同年龄段，女性健康问题对社会经济的潜在影响，以及通过改善女性健康可以释放的经济潜力。

值得关注：

- 年龄段的分布：关注不同年龄段的健康差距和GDP影响，特别是工作年龄段的女性。
- 健康差距的大小：比较不同年龄段的健康差距，了解哪些年龄段的女性健康问题更为严重。
- GDP影响的规模：观察不同年龄段对GDP的潜在影响，识别出对经济贡献最大的年龄段。
- 趋势和模式：分析随着年龄增长，健康差距和GDP影响的变化趋势，以及是否存在某种模式。

关键词

Women's health gap（女性健康差距）
GDP impact（GDP影）
Age groups（年龄段）
Disability-adjusted life years（DALYs）（残疾调整生命年）
Economic productivity（经济生产力）
Workforce participation（劳动力参与）
Health equity（健康公平）

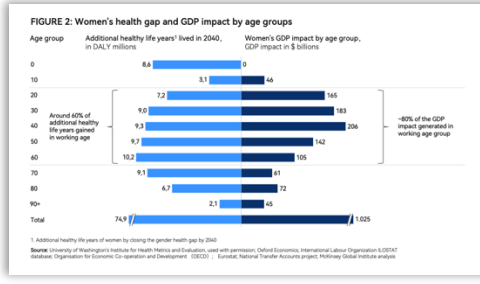

McKinsey Chart Analysis

一、Slide Headline

Effectiveness of and access to interventions vary between men and women

男性和女性之间干预措施的效果和获取途径存在差异。

二、概述图表

图表通过比较不同性别在特定医疗干预或治疗措施中的有效性（例如，药物、疗法、手术等）和可及性（即获得这些干预措施的难易程度）来揭示性别差异。图表可能包含了具体的数据或百分比，显示在哪些情况下女性相对于男性在治疗效果上处于不利地位，或者在获取某些治疗上面临更多障碍。

通过图表可知：

麦肯锡认为，性别在医疗干预的有效性和可及性方面起着重要作用。图表显示了在某些情况下，女性可能不如男性那样从相同的治疗中受益，或者女性在获取某些关键治疗上面临更多的挑战。这强调了在医疗保健中需要性别敏感性和平等的重要性，以及在研发和提供医疗服务时需要考虑到性别差异。

值得关注：

- 性别差异的具体数据：关注图表中显示的男性和女性在干预措施有效性和可及性方面的具体数据或百分比差异。
- 干预措施的类型：识别图表中讨论的是哪些类型的医疗干预或治疗措施。
- 不利影响的领域：特别关注那些女性明显处于不利地位的领域，这可能表明需要改进的领域。
- 趋势和模式：分析数据中的趋势和模式，以了解哪些类型的干预措施在性别差异方面表现突出。

关键词

Effectiveness（有效性）
Access（可及性）
Interventions（干预措施）
Gender differences（性别差异）
Medical treatments（医疗治疗）
Disadvantage（不利地位）

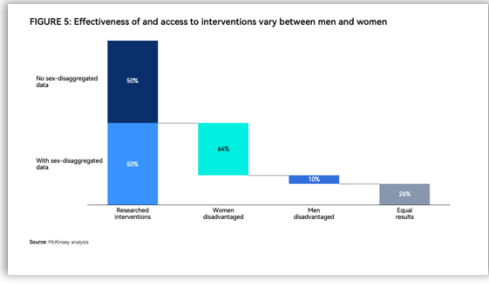

McKinsey Chart Analysis

一、Slide Headline

Disparities across ethnicities in maternal deaths in the US

美国孕产妇死亡率中的种族差异

二、概述图表

图表通过比较不同种族的孕产妇死亡率（每10万例分娩中的死亡数），揭示了在孕产妇健康方面存在的种族不平等。图表中包含了如非裔美国人、白人、拉丁裔、亚裔、美洲原住民等不同种族的孕产妇死亡率数据。

通过图表可知：

麦肯锡认为，在美国，孕产妇死亡率存在显著的种族差异，这反映了不同种族在获取高质量孕产妇保健服务方面的不平等。图表强调了某些种族，如非裔美国人和美洲原住民，孕产妇死亡率远高于其他种族，从而揭示了医疗保健系统中的种族不平等和健康差距。

值得关注：

- 种族间的比较：关注不同种族之间的孕产妇死亡率差异，特别是那些死亡率较高的种族。
- 数据的绝对值和相对值：注意图表中显示的具体数值，以及与其他种族相比的相对比例。
- 趋势和模式：分析数据中的趋势和模式，以了解哪些种族群体面临更大的孕产妇健康风险。
- 地理分布：如果图表中包含了地理分布信息，关注不同地区孕产妇死亡率的差异。

关键词
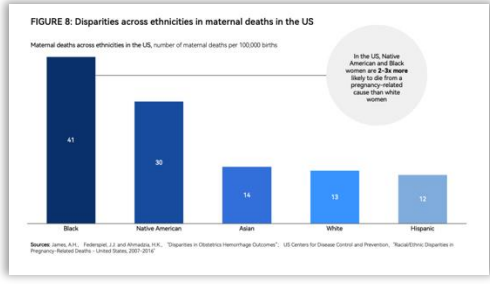
Maternal deaths（孕产妇死亡）
Ethnicities（种族）
Disparities（差异）
Health inequality（健康不平等）