1.活动分析基础概念

2.九大类常见活动分析

3.七个活动分析疑难杂症

4.活动分析案例合集（不断更新）

详解：活动分析

接地气的陈老师原创出品

详解：活动分析

Part2.八大类常见活动分析

2.1 深入分析，从认识基础形态开始

2.2 活动形式一：直降

2.3 活动形式二：秒杀

2.4 活动形式三：团购

2.5 活动形式四：满减

2.6 活动形式五：买赠

2.7 活动形式六：预充

2.8 活动形式七：抽奖

2.9 活动形式八：积分

2.10 活动形式九：会员等级

接地气的陈老师原创出品

一个简单的问题……

你想买iphone 15，以下哪个活动更有吸引力

Iphone 15新机 立减 1400元!

Iphone 15新机 购买免费送 第三代 AirPods（1399元）

Iphone 15新机 团购，100人成团，目前20人，优惠1400元

Iphone 15新机 购买后 送 1000000积分

Iphone 15新机 购买后 送 3次抽奖机会，最高可中一台iPad pro（4599元）

今晚8点来直播间秒杀Iphone 15，限量2000台

接地气的陈老师原创出品

站在企业视角，有不一样的答案

你想买iphone 15，以下哪个活动更有吸引力

Iphone 15新机 立减 1400元！ → *损失大量利润，卖一台亏一台*

Iphone 15新机 购买免费送 第三代 AirPods（1399元） → *万一消费者不买单，AirPods砸手里*

Iphone 15新机 团购，100人成团，目前20人，优惠1400元 → *消费者可能嫌麻烦，难成团*

Iphone 15新机 购买后 送 1000000积分 → *成本低很多，不用囤货，但吸引力差啊*

Iphone 15新机 购买后 送 3次抽奖机会，最高可中一台iPad pro（4599元） → *吸引力更差*

今晚8点来直播间秒杀Iphone 15，限量2000台 → *怎么把后续消费做起来？不然还是亏*

接地气的陈老师原创出品

了解基本套路的作用

业务常用的手段就这么多，每一个手段的成本，效果，消费者预期反应，都是固定的，*对应的分析框架也是固定的，*了解了基本套路后，对发现业务问题，提出业务建议都有帮助

活动形式	企业成本	消费者喜爱度
直降	**高**	**高**
满减	中	中
买赠	**高**	**高**
抽奖	**低**	**低**
秒杀	中	中
团购	中	中
预充	**低**	**低**
会员等级	中	中

接地气的陈老师原创出品

复杂的活动，是简单套路的组合

接地气的陈老师原创出品

了解基本套路，能提出更好的建议

问：数据离散的情况下，怎么构造模型预测？

问：　啥叫数据离散？

问：就是，有一个商品，存放要求非常高，库存成本非常高，但是每天销售很少，一个月30天，经常有20几天是0销售，这时候该怎么精准预测销量来指导进货？

答：做团购啊！！！！预测个毛线！

接地气的陈老师原创出品

详解：活动分析

Part2.八大类常见活动分析

2.1 深入分析，从认识基础形态开始

2.2 活动形式一：直降

2.3 活动形式二：秒杀

2.4 活动形式三：团购

2.5 活动形式四：满减

2.6 活动形式五：买赠

2.7 活动形式六：预充

2.8 活动形式七：抽奖

2.9 活动形式八：积分

2.10 活动形式九：会员等级

接地气的陈老师原创出品

什么是直降类活动

直接对商品进行划线价，原价100，现价20！

消费者最喜欢这种形式了！

问题是商家不太愿意

- ✓ 我刚买了你打2折，退货！
- ✓ 哇塞！2折，把我一年需要的全买了
- ✓ 诶呀，错过了2折，我等到再2折再买

接地气的陈老师原创出品

什么情况下用直降型活动

因为直降类活动弊端太过明显，因此一般不会广泛采用

利用各种理由，把打折*限定在特定时间*内，不要让消费者有念想

- 情况1：商品快要退市了，直接打折，清完货拉倒
- 情况2：门店快要关门了，直接打折，清完货拉倒
- 情况3：年底/双十一一波大促，每年就这一次

接地气的陈老师原创出品

基本分析思路

最简单的模式下：

- 正价：　　总销售 = 正价 * 活动时间 * 相同时长内，正价日均销量
- 活动情况：总销售 = 活动价格 * 活动时间 * 活动时间内，日均销量
- *折扣率 = 1-折扣/正价 提升幅度=活动期日均/正价日均 -1*
- 提升幅度 > 折扣率，才能赚钱！ 不然活动期销售额还少了……

	价格（元）	销量（件/每日）	活动时间（天）	总销售（元）
正价	100	100	7	70,000
活动情况1	80	130	7	72,800
活动情况2	80	120	7	67,200

接地气的陈老师原创出品

分析中常见的问题

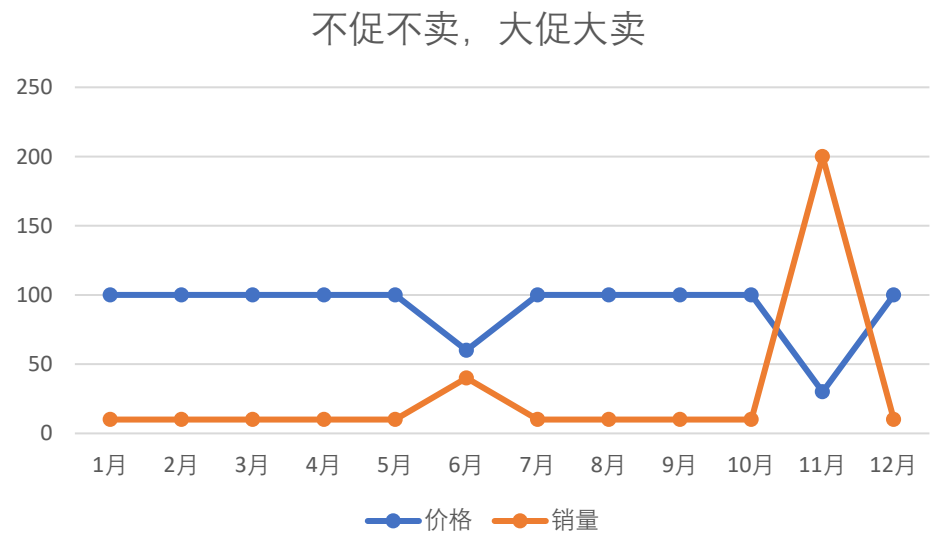

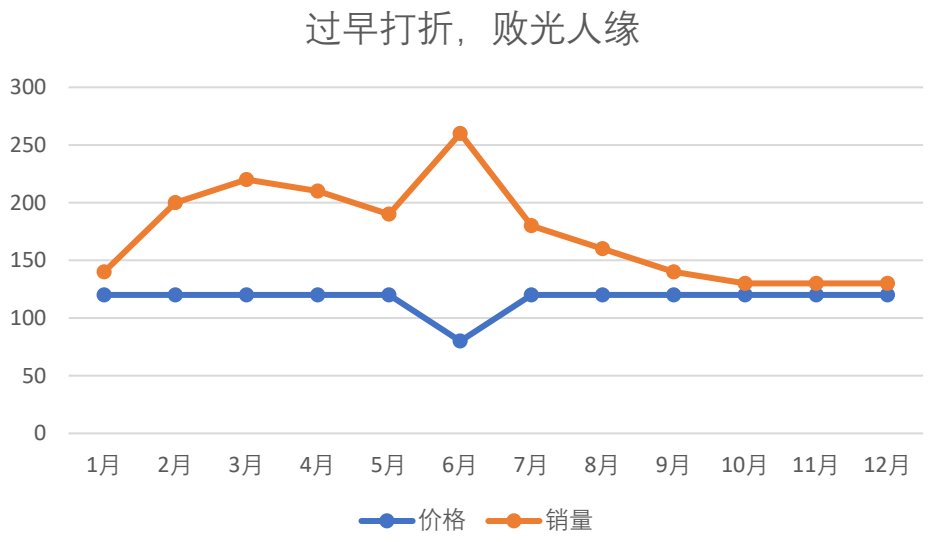

如上图所示，一个商品正价卖不动，打折个6折能卖动一点，打个3折大卖！如果真有这个情况，一般不会写：“活动产生良好效果”而是直接写：商品定价过高，不符合市场预期

如上图所示，一个商品上市后销售快速走低，活动拉动一波后，销售衰退更快，这有这个情况，不会写：“活动带动效果明显”，而是直接写：商品不符合市场需求，应尽早清盘避免积压

接地气的陈老师原创出品

特殊的直降：打折清货

理想情况下，我司主动降价，友商没有跟进，我司趁机把货清盘，完美！

但是！很有可能我司降价会引发价格战！对手会降价跟进，从而导致市场价提前崩盘

市场集中度低的市场，主动清货问题不大，寡头市场更容易引发价格战

当前情况

	1月	2月	3月	4月	5月	6月
市场价格（元）	2,600	2,400	2,200	2,000	1,800	1,600
我司价格（元）	2,600	2,400				
我司库存（台）	10,000	9,000	8,000			
每月销量（台）	1,000	1,000				
当月销售			0	0	0	0

理想情况

	1月	2月	3月	4月	5月	6月
市场价格（元）	2,600	2,400	2,200	2,000	1,800	1,600
我司价格（元）	2,600	2,400	**1,600**	2,000	1,800	1,600
我司库存（台）	10,000	9,000	8,000	3,000	2,000	1,000
每月销量（台）	1,000	1,000	5,000	1,000	1,000	1,000
当月销售			8,000,000	2,000,000	1,800,000	1,600,000

自然销售

	1月	2月	3月	4月	5月	6月
市场价格（元）	2,600	2,400	2,200	2,000	1,800	1,600
我司价格（元）	2,600	2,400	2,200	2,000	1,800	1,600
我司库存（台）	10,000	9,000	8,000	7,000	6,000	5,000
每月销量（台）	1,000	1,000	1,000	1,000	1,000	1,000
当月销售			2,200,000	2,000,000	1,800,000	1,600,000

玩脱了

	1月	2月	3月	4月	5月	6月
市场价格（元）	2,600	2,400	**1,600**	**1,500**	**1,400**	**1,300**
我司价格（元）	2,600	2,400	**1,600**	1,500	1,400	1,300
我司库存（台）	10,000	9,000	8,000	5,000	4,500	4,100
每月销量（台）	1,000	1,000	3,000	500	400	300
当月销售			4,800,000	750,000	560,000	390,000

接地气的陈老师原创出品

特殊的直降：价格战

当价格战成为公司级策略的时候，拼的就是谁家“血厚”

比如汽车行业价格战，特斯拉为啥敢不停主动降价

1）单车毛利明显高于其他企业

2）公司总利润明显高于其他企业

3）降价后，销售额能提升，进一步分摊固定成本

（毛利=商品销售收入-商品成本）

新能源车企因为前期投资巨大，必须有足够的销量分摊固定成本才行，全年20万交车量（每季度5万）是生死线

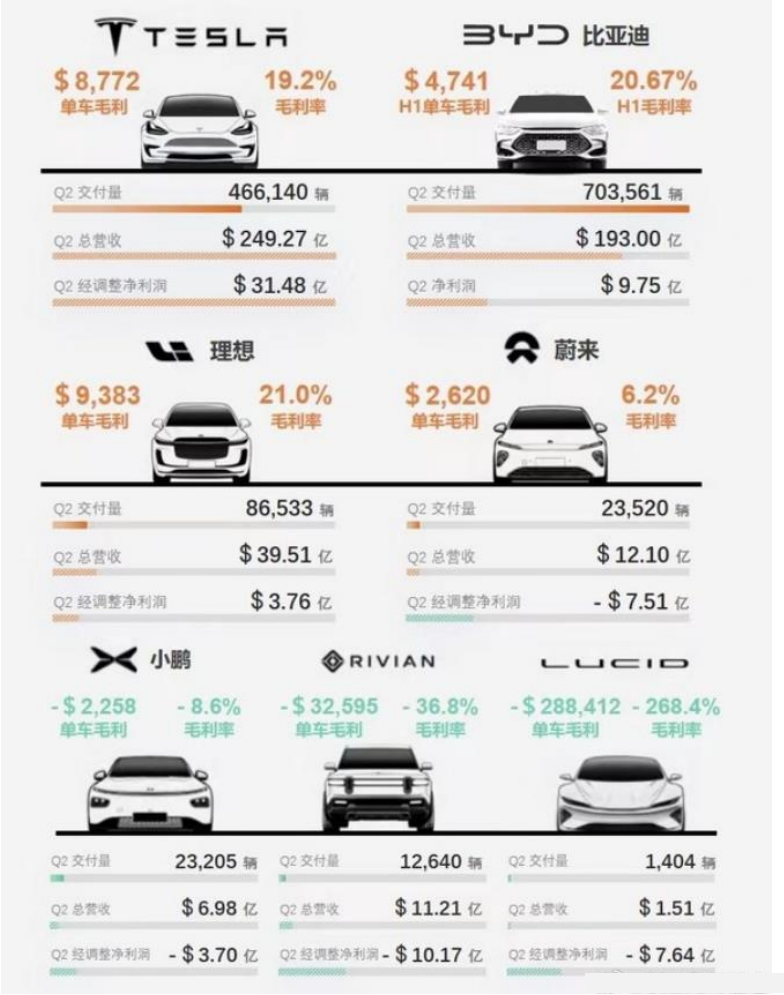

接地气的陈老师原创出品

价格战下，基本的分析思路

价格战是极端的“利润换市场份额”，因此得关注

1）我司现金流安全不（无数国内企业就是挂在这里）

2）我司份额涨起来没有（有可能遇到硬茬子，市场份额涨不起来）

3）我司还有多少空间可以让利（价格战的本钱，来自充足的利润空间）

	2023年4Q	2023年3Q	2023年2Q	2023年1Q	2022年4Q	2022年3Q
交车量（万台）	48	43.5	46.6	42.2	40.53	34
主营收入（亿元）	251.7	233.5	249.3	233.3	243.2	214.5
平均单价（万元）	5.2	5.4	5.3	5.5	6.0	6.3
毛利率	18%	18%	18%	19%	24%	25%
期间费用率	19%	21%	17%	16%	15%	16%
营业利润率	8%	8%	10%	11%	16%	17%

接地气的陈老师原创出品

特殊的直降：组合套餐

另一个玩法是：组套餐，拿一些高毛利的商品与主要爆款组套餐，再以远低于组合价销售

这个玩法成立的前提是：组进套餐的搭配商品有足够的毛利空间，且对用户真的有吸引力

		售价	毛利	销量	单品成本	总销售收入	商品成本	总毛利
客户单点	单品A	100	60%	100	40	6,000	2,400	3,600
	单品B	300	80%	10	60	2,400	480	1,920
	单品C	30	80%	20	6	480	96	384
	单品D	30	80%	20	6	480	96	384
	单品E	5	60%	200	2	600	240	360
	合计	465	**66%**			9,960	3,312	6,648

		售价	毛利	销量	单品成本	总销售收入	商品成本	总毛利
套餐A	单品A	**198**	**42%**	200	40	39,600	8,000	16,800
	单品B			200	60		12,000	
	单品C			200	6		1,200	
	单品D			200	6		1,200	
	单品E			200	2		400	
	合计	198				39,600	22,800	16,800

接地气的陈老师原创出品

小结：直降类活动

① 直降类活动，在形式上是最简单的，可以直接看降价后 VS 降价前销售额

② 但是！直降类活动会破坏消费者对商品价值的判断，引发持续销售下跌，在分析前要提前说

③ 直降类活动适合清盘，此时考核的是：是否能通过有力的直降，一次性清货，不要拖泥带水

④ 直降类活动可以作为公司主策略，但公司毛利，净利，现金流要能经得起考验

⑤ 直降类活动可以做打包套餐，但加入套餐的品类得有足够毛利空间，有足够吸引力

接地气的陈老师原创出品

详解：活动分析

Part2.八大类常见活动分析

2.1 深入分析，从认识基础形态开始

2.2 活动形式一：直降

2.3 活动形式二：秒杀

2.4 活动形式三：团购

2.5 活动形式四：满减

2.6 活动形式五：买赠

2.7 活动形式六：预充

2.8 活动形式七：抽奖

2.9 活动形式八：积分

2.10 活动形式九：会员等级

接地气的陈老师原创出品

什么是秒杀

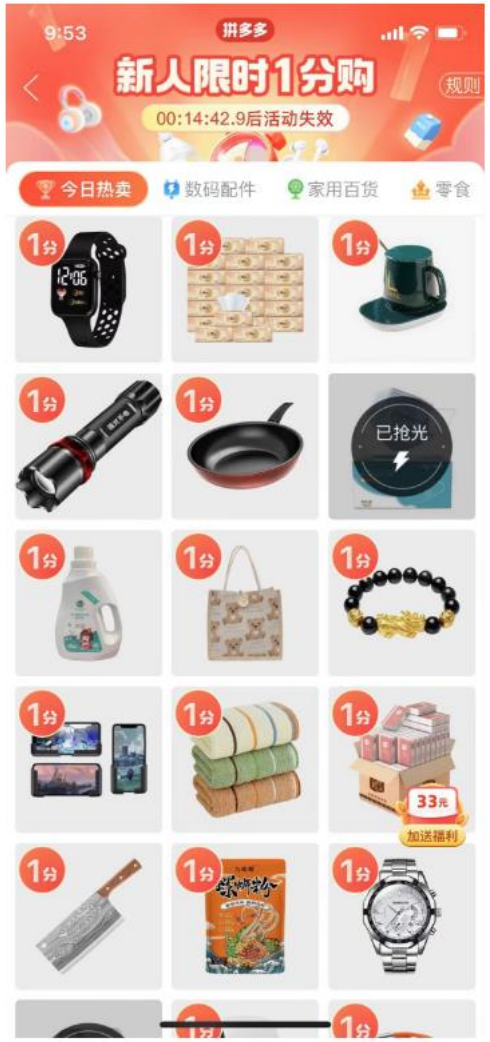

- 秒杀是直降的一种变型，还是直接降低价格，但是增加了限定的时间、数量，因此极大减少了直降带来的负面体验
- 特别是，秒杀有时间倒计时，因此对于促成犹豫用户下单更有帮助

接地气的陈老师原创出品

什么情况下用秒杀活动

- 代替直降，用来分批次清货
- 代替优惠券，催促用户下单
- 作为引流的勾子，吸引用户来直播间
- 促活，每天特定时间放出限量秒杀品，吸引用户关注

接地气的陈老师原创出品

不同秒杀活动考核指标不一样

让业务提前说清楚，到底他们做秒杀图的是啥

- 代替直降，用来分批次清货 → *指定商品销售数量*
- 代替优惠券，催促用户下单 → *新人首次购买率*
- 作为引流的勾子，吸引用户来直播间 → *直播间整体销量（秒完了其他商品不动，也不行）*
- 促活，每天特定时间放出限量秒杀品，吸引用户关注 → *用户活跃度*

接地气的陈老师原创出品

看一个例子

- 秒杀类活动本质就是降价买，因此懒省事的话可以直接看：秒杀商品数量
- 有些秒杀活动流程很长，可以做转化漏斗分析（注意拼多多的细节做的很到位）

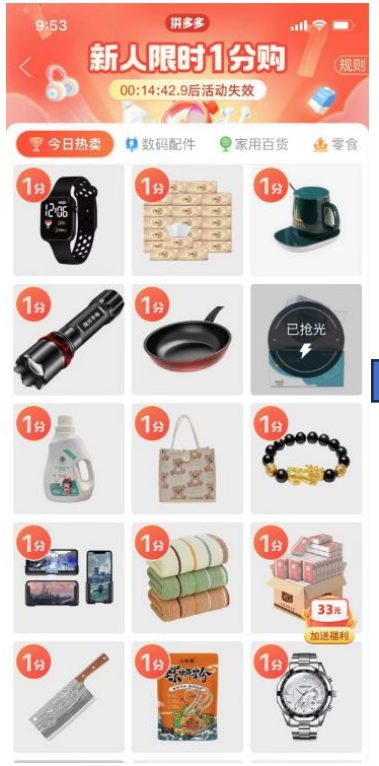

接地气的陈老师原创出品

基本分析思路

- 分商品和用户两个角度，商品角度，关注商品销售数量，剩余库存
- 用户角度，关注有多少人参加，多少人秒杀失败（失败太多也是事）对哪个商品更感兴趣

	秒杀商品A	秒杀商品B	秒杀商品C
原价			
折扣力度			
库存数量			
成交数量			
成交金额			

	1月1日场次	1月2日场次
进入秒杀页面用户数		
进入A商品页面人数		
进入B商品页面人数		
……		
完成交易用户数		
完成2+交易用户数		
交易用户人均笔数		
交易用户人均付费		

接地气的陈老师原创出品

秒杀常见问题

非互联网垄断公司，玩秒杀公司的服务器经常扛不住！！！！

选品不行，导致参与少

	秒杀商品A	秒杀商品B	秒杀商品C
原价			
折扣力度			
库存数量			
成交数量			
成交金额			

力度不够，参与少

用户需求没把握对，只有少数商品人气高

	1月1日场次	1月2日场次
进入秒杀页面用户数		
进入A商品页面人数		
进入B商品页面人数		
……		
完成交易用户数		
完成2+交易用户数		
交易用户人均笔数		
交易用户人均付费		

接地气的陈老师原创出品

小结：秒杀类活动

- 秒杀活动本质是直降的变型，但是有噱头，负面效果少，比直降好用太多了
- 秒杀可以支持多种目的，因此一定要业务方说清楚：到底他们做秒杀图的是啥
- 秒杀分析一般分商品、用户两个角度，商品关注销量/收入，用户关注参与人次
- 品牌方玩秒杀，服务器崩溃才是头号大问题，提前让IT准备

接地气的陈老师原创出品

详解：活动分析

Part2.八大类常见活动分析

2.1 深入分析，从认识基础形态开始

2.2 活动形式一：直降

2.3 活动形式二：秒杀

2.4 活动形式三：团购

2.5 活动形式四：满减

2.6 活动形式五：买赠

2.7 活动形式六：预充

2.8 活动形式七：抽奖

2.9 活动形式八：积分

2.10 活动形式九：会员等级

接地气的陈老师原创出品

什么是团购

- 团购是直降的另一种形式，虽然都是打折，但是团购更容易被消费者接受“组团砍价、量大从优”
- 团购比直降有门槛（要成团，特别是100+人的大团）因此大家也觉得团购打折是理所当然的
- 团购还可以通过专职团长发起，这些团长相当于有分销能力的经销商

接地气的陈老师原创出品

什么情况下适用团购活动

- 代替直降，用来分批次清货
- 作为拉新手段，减少拉新成本
- 提前锁定销量，避免生产端难以备货（大件商品）
- 集中交付需求，适合库存成本高但日常销量少商品（车厘子/生蚝）

接地气的陈老师原创出品

不同团购活动考核指标不一样

让你的业务方想清楚，他们到底要干啥！

- 代替直降，用来分批次清货 → 商品销售数量
- 作为拉新手段，减少拉新成本 → 新用户获取数量/单位用户成本
- 提前锁定销量，避免生产端难以备货（大件商品） → 商品销售数量/库存成本节约
- 集中交付需求，适合库存成本高但日常销量少商品（车厘子/生蚝） → 销售数量/库存成本节约

接地气的陈老师原创出品

无团长情况下，分析基本思路

	拼团商品A	拼团商品B	拼团商品C
拼团价格优惠			
拼团页面曝光数			
进入拼团人数			
参与拼团人数			
成团销售额			
成团销售量			

接地气的陈老师原创出品

无团长情况下，团购常见问题

优惠没给到位，吸引力差

标的不行，吸引力差

	拼团商品A	拼团商品B	拼团商品C
拼团价格优惠			
拼团页面曝光数			
进入拼团人数			
参与拼团人数			
成团销售额			
成团销售量			

成团要求太高，参与不够，时间拖太久，前边用户都忘记了

接地气的陈老师原创出品

有团长情况下，分析基本思路

- 有团长的情况下，多一个团长行为分析：挑选有能力组织的团长，挖掘有潜力的团长

	发起次数	成团次数	成团拉新人数	成团销售额	成团销售商品数	团长补贴
团长A						
团长B						
团长C						

接地气的陈老师原创出品

小结：团购类活动

- 拼团活动本质是直降的变型，但是负面影响少，且天生适合拉新
- 拼团可以用在很多地方，因此问清楚业务主要目标是啥
- 拼团标的、优惠价格、成团人数都会影响效果，打上标签做对比分析

接地气的陈老师原创出品

详解：活动分析

Part2.八大类常见活动分析

2.1 深入分析，从认识基础形态开始

2.2 活动形式一：直降

2.3 活动形式二：秒杀

2.4 活动形式三：团购

2.5 活动形式四：满减

2.6 活动形式五：买赠

2.7 活动形式六：预充

2.8 活动形式七：抽奖

2.9 活动形式八：积分

2.10 活动形式九：会员等级

接地气的陈老师原创出品

什么是满减类活动

- 满减活动有2种常见形式：

① 不依赖优惠券，以订单为单位执行，到了金额就直接扣减

② 先派优惠券，优惠券有门槛，比如满30元可用，先下单后核销券

接地气的陈老师原创出品

什么情况下用满减活动

- 虽然都是降价，但在消费者眼中，满减是*有门槛*的，不会伤害商品本身档次
- 因此满减比直降的使用范围大的多，几乎所有场景都能用

- 以人为单位：
  - ✓ *新用户注册后领3张券*
  - ✓ *每月领1张券*
  - ✓ *30天未登录，送3张券*

- 以场为单位：
  - ✓ *全场消费8折，且满500元再享受50元优惠*
  - ✓ *全场消费满200送10元储值卡（本质也是减）*

- 以货为单位：
  - ✓ *消费指定商品满300元的可再优惠100元*
  - ✓ *满200减50，限定特定商品使用*

接地气的陈老师原创出品

非优惠券形式满减：基本分析思路

本月内消费指定商品2件获赠品1件，满500元再减50元，每人1次机会（无多买多送）

	活动前			活动中			增量		
	人数	人均消费	总消费	人数	人均消费	总消费	人数	人均消费	总消费
购买2件，且总金额大于500	5,000	650	3,250,000	**7,000**	520	3,640,000	2,000	-130	390,000
购买2件，且总金额小于500	10,000	320	3,200,000	12,000	320	3,840,000	2,000	0	640,000
购买1件	20,000	160	3,200,000	21,000	160	3,360,000	1,000	0	160,000
合计	35,000	276	9,650,000	40,000	271	10,840,000	5,000	-5	1,190,000

接地气的陈老师原创出品

非优惠券形式满减：常见问题

问题1：门槛太高，达标人数太少/门槛太低，自然达标太多

问题2：没有吸引到新用户，存量用户挪了自然消费，下个月业绩就崩了

	活动前			活动中			增量		
	人数	人均消费	总消费	人数	人均消费	总消费	人数	人均消费	总消费
购买2件，且总金额大于500	5,000	650	3,250,000	**5,200**	**450**	2,340,000	200	**-200**	**-910,000**
购买2件，且总金额小于500	10,000	320	3,200,000	20,000	330	6,600,000	10,000	10	3,400,000
购买1件	20,000	100	2,000,000	9,000	110	990,000	-11,000	10	-1,010,000
合计	35,000	241	8,450,000	34,200	290	9,930,000	-800	49	1,480,000

接地气的陈老师原创出品

优惠券形式：基本思路

- 注意！凡是优惠券，都有领取→选品→下单→核销的流程
- 流程长了，用户就会跳出；选品不行，用户也会流失，因此要看整个转化漏斗

	优惠券A	优惠券B
优惠券曝光用户数		
领券用户数		
进入详情页用户数		
进入支付页用户数		
用券支付用户数		

接地气的陈老师原创出品

优惠券形式：常见问题

- 用券的对比，本质是个漏斗分析过程，每一步出问题，都有对应的业务原因

压根没被曝光

面额太小，没吸引力（需要横向对比）

详情页跳出，没有看到感兴趣商品

优惠力度不够，想想还是贵

接地气的陈老师原创出品

针对性投放的优惠券：基本分析思路

优惠券可以有：指哪打哪的作用，比如：

① 想提升用户首购，那进门就给1张大额券

② 比如想提升用户复购，那消费完一笔以后，再送一张券

③ 比如想召回流水用户，那直接塞一张大额优惠券给他

此时，分析的时候直接看有没有达成对应目标即可

① 想提升用户首购，那进门就给1张大额券 →派券用户首次购买率是否提升，提升多少

② 比如想提升用户复购，那消费完一笔以后，再送一张券 →派券用户二次下单比例，是否较没派券有提升

③ 比如想召回流水用户，那直接塞一张大额优惠券给他 → 派券用户有多大比例回流，核销券

接地气的陈老师原创出品

优惠券与ABtest

① 很多时候，业务方会纠结发券的“增量”效果，最好的办法就是直接上ABtest

② 但ABtest是有前提的：有能力封闭用户信息，让不同用户得不同券，还不闹事（比如抽奖形式）

③ 注意！做ABtest之前，需关注用户本身行为差异，比如：

- ✓ 瑞幸想测咖啡券，那发券目标用户至少都得是轻度/重度，才能测出来券到底有没有拉动效果
- ✓ 淘宝想发手机优惠券，那目标用户至少都得是手机潜在购机者（比如3个月内搜索过手机信息）

④ 分组测试后可以直接对比不同组别有券/无券下消费差异

		消费率	人均消费
高消费群体	发券		
	不发券		
低消费群体	发券		
	不发券		

接地气的陈老师原创出品

小结：满减类活动

- 满减是很常见的优惠形式，太常见以至于经常被滥用（滥发券的尤其多）
- 满减规则是否和其他规则叠加是个大问题，叠加太多，是无法拆分核算效益的
- 满减的基本分析思路是看是否能拉升消费率&消费总额（客单价肯定要损失一点点）
- 过高的门槛，选品不行，优惠力度低，核销流程复杂，都会让满减失效
- 优惠券形式可以做ABtest，但需要注意参与测试的群体的可比性

接地气的陈老师原创出品

详解：活动分析

Part2.八大类常见活动分析

2.1 深入分析，从认识基础形态开始

2.2 活动形式一：直降

2.3 活动形式二：秒杀

2.4 活动形式三：团购

2.5 活动形式四：满减

2.6 活动形式五：买赠

2.7 活动形式六：预充

2.8 活动形式七：抽奖

2.9 活动形式八：积分

2.10 活动形式九：会员等级

接地气的陈老师原创出品

什么是买赠

- 买A产品，送礼品/送产品
- 消费者在心理上并不抵触买赠，特别是自己买的是高客单价的产品的时候，“老子都消费那么多了，你好歹多送我一点东西”是普遍的心态，虽然心里都知道羊毛出在羊身上

什么情况下用买赠活动

- 买赠的基本前提：商品本身有较高毛利 & 送的东西毛利高，这样成本才可控，送得起
- 高客单价 & 高频次消费 的商品更容易做买赠：
  - ✓ 酒吧点酒，买一打，送一打（毛利高 + 重度用户本身喝的多）
  - ✓ 买汽车送雨伞、安全座椅、玻璃水（ 送的东西毛利高 + 商品本身单价高 ）
  - ✓ 女士买化妆品 送 小样，送化妆镜（商品本身毛利高 + 送的毛利也高 ）

买赠活动基本思路

- 消费者总是喜欢免费送的东西，所以买赠对消费者的刺激非常直接！
- 在看数据的时候，直接看：送什么样的组合成本低+消费者响应率高，就好了

	商品A	商品A	商品A
	买赠组合A	买赠组合B	买赠组合C
曝光用户量			
转化用户量			
转化率			
销售单价			
商品成本			
毛利			
赠品成本			

接地气的陈老师原创出品

买赠活动常见问题

- 买赠活动最大风险，来自于：赠品是需要备库存的（赠送在线课程/虚拟服务之类另算）
- 因此对活动进度把控不好，可能惹大乱子：
  - ✓ 活动不热，导致赠品库存大量积压，赠品又没法单独卖
  - ✓ 活动太热，导致赠品库存脱销，消费者又必须要赠品！干扰正常销售
- 活动期库存的跟踪监测会很重要，货物调拨要及时进行

	T+1	T+2	T+3	T+4	T+5	T+6
区域1						
商品销量						
商品库存						
赠品库存						

接地气的陈老师原创出品

寻找好的买赠组合，是分析要点

- 赠品单价
- 赠品关联性
- 赠品溢价空间

- 有可能需要对赠品打标签，以进一步分析商品+赠品组合，怎样能形成最好的带货效果

① 赠品单价：理论上单价越高，吸引力越大

② 赠品关联性：理论上关联性越高，吸引力越大

③ 赠品溢价空间：溢价空间越大，成本越低，送的起

- 注意，上边三个可能无法同时满足，比如买车，送保养（高关联性但溢价少）买车送微波炉（关联性低但溢价高）因此需要做多轮测试，才知道最好效果

接地气的陈老师原创出品

小结：买赠类活动

- 买赠活动是很常见的优惠形式，对消费者刺激非常直接！
- 因此刺激太过直接，所以直接看商品+赠品组合，哪个效果最好即可
- 高溢价的赠品，本身比较稀有，因此寻找合适的赠品，会是分析的重点
- 买赠类活动， 最大的难点在于库存控制，多积累历史经验，有利于减少损失

接地气的陈老师原创出品

详解：活动分析

Part2.八大类常见活动分析

2.1 深入分析，从认识基础形态开始

2.2 活动形式一：直降

2.3 活动形式二：秒杀

2.4 活动形式三：团购

2.5 活动形式四：满减

2.6 活动形式五：买赠

2.7 活动形式六：预充

2.8 活动形式七：抽奖

2.9 活动形式八：积分

2.10 活动形式九：会员等级

接地气的陈老师原创出品

什么是预充

- 预充值是买赠的一种变型，本质还是买赠，但是为了让用户体验更好，不是一次性消费高金额，而是先充值，享受福利以后慢慢消费
- 预充曾经是提高客单价的好手段，但是最近两年大环境不好，商家跑路的太多，导致消费者对充值信任度大大降低

接地气的陈老师原创出品

什么情况下适合用预充

- 单次消费力有限，长期内有需求，赠品的溢价空间大，送得起，有吸引力
- 美容、美发、汽车保养、儿童辅导班、牛奶……天生适合做预充
- 注意，预充可以分几个档次，但不见得是每个档次都需要有消费才行，有可能：
  - ✓ 第一档门槛最低，勾引用户肤浅
  - ✓ 中间几档拿来过度
  - ✓ 最高档送的最给力，勾引高级付费
- 另一种变型的预充：一次性购买4张优惠券，之后慢慢用

接地气的陈老师原创出品

预充的活动目标

- 单次消费力有限，长期内有需求 → *充值越多越好，锁定用户消费，平衡现金流*
- 另一种变型的预充：一次性购买4张优惠券，之后慢慢用 → *提升用户复购*

接地气的陈老师原创出品

一个例子

- 同买赠类似，可以直接把充值档次视为不同属性组合，之后看哪个组合吸引的消费最多

	充值档次1	充值档次2	充值档次3
	赠品类型A	赠品类型B	赠品类型C
充值金额			
赠送礼品力度			
曝光用户数			
响应用户数			

接地气的陈老师原创出品

常见问题

充值档次太高，超过付费能力

充值档次之间跨度太大，用户只选最低档

赠品类型不吸引，响应低

	充值档次1	充值档次2	充值档次3
	赠品类型A	赠品类型B	赠品类型C
充值金额			
赠送礼品力度			
曝光用户数			
响应用户数			

各档次奖励差异不大，没有吸引力

接地气的陈老师原创出品

小结

- 预充活动曾经很流行，但架不住跑路太多
- 预充的评估相对简单，直接看哪种组合下充的多就行
- 注意！首冲的门槛，各档次之间的差异性，本身会对结果有大影响
- 预充券的评估，直接按优惠券核销的方式进行即可

接地气的陈老师原创出品

详解：活动分析

Part2.八大类常见活动分析

2.1 深入分析，从认识基础形态开始

2.2 活动形式一：直降

2.3 活动形式二：秒杀

2.4 活动形式三：团购

2.5 活动形式四：满减

2.6 活动形式五：买赠

2.7 活动形式六：预充

2.8 活动形式七：抽奖

2.9 活动形式八：积分

2.10 活动形式九：会员等级

接地气的陈老师原创出品

什么是抽奖

- 奖品不固定，用户凭运气中奖
- 抽奖显然吸引力不高，但是噱头可以做的很足，比如一堆礼品，比如一个Ipad大奖，抽奖天生适合*促进活跃*
- 如果抽奖后台，*设置了特定人中特定奖*，则可以实现精准营销的效果

接地气的陈老师原创出品

什么情况下用抽奖活动

- 要提升的是活跃指标 or 小额付费，用户不花很大力气可以实现

  ① 消费1笔（不限金额）即可抽奖1次，最高赢ipad

  ② 消费后随机立减交易小票最后两位，最高99元！

- 打着抽奖的名义，做“不同人群，不同优惠力度/不同优惠方式”的测试

  ① 抽奖中，自然消费率高的人群，只送积分

  ② 抽奖中，长时间未消费的，送大额优惠券

接地气的陈老师原创出品

一个具体例子

- 活动流程较长，适合做漏斗分析

接地气的陈老师原创出品

基本分析思路

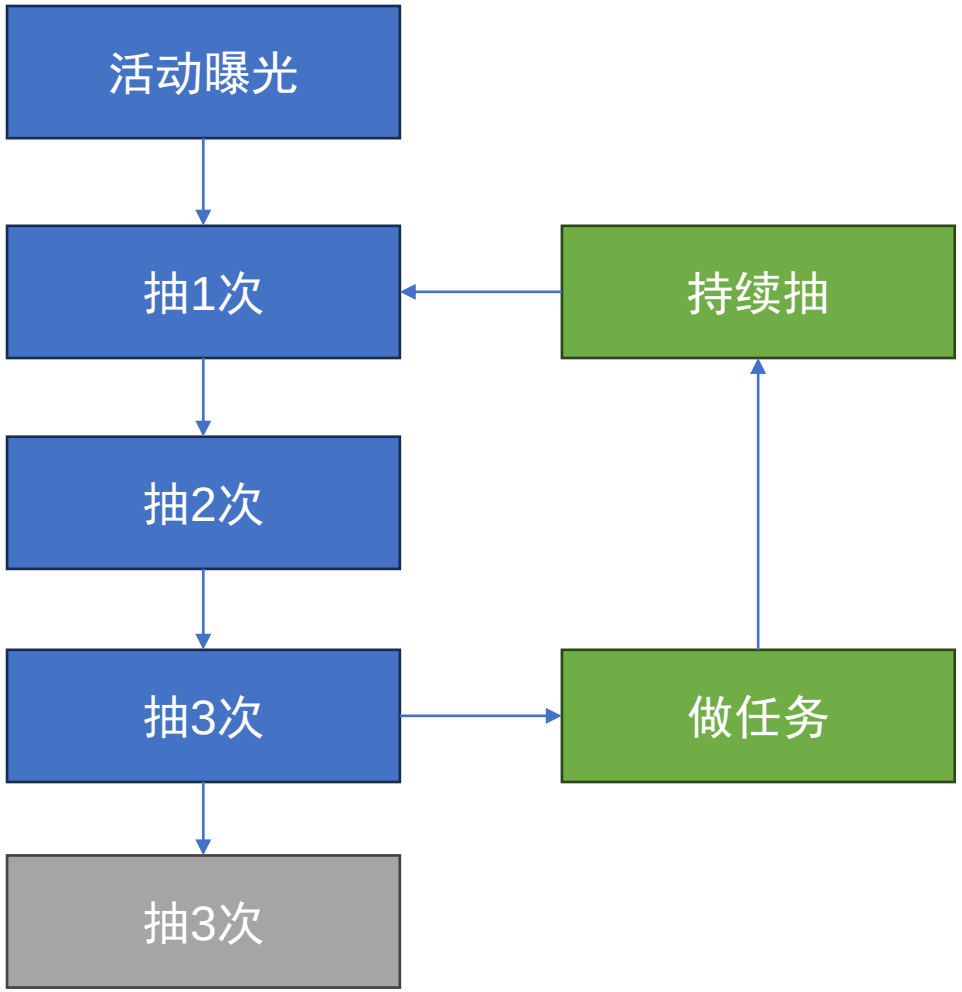

	1月1日	1月2日	1月3日
全体登录用户			
活动曝光用户			
进入活动页人数			
仅抽1次			
仅抽2次			
抽满3次			
进入任务界面用户			
领取下单任务人数			
完成下单任务人数			
完成下单任务产生的消费			

接地气的陈老师原创出品

注意！活动效果界定

- 只有1元打车奖励，力度太弱了，这个活动更偏促活，如果一开始就试图证明“带货”效果，肯定跑偏了
- 活动任务里有领取按钮+完成1单，这个设计很聪明，如果要证明带货，看领取后任务完成率即可！
- 如果没有这个按钮，只是规定“完成1单自动奖励10次”那就没法区分是活动带来的，还是自然的

接地气的陈老师原创出品

抽奖活动常见问题

吸引力不够，海报有问题……

导致参与人数太少

流程太长，规则复杂……

完成不了

缺少引诱消费的勾子……

没有对消费起到促进作用

	1月1日	1月2日	1月3日
全体登录用户			
活动曝光用户			
进入活动页人数			
仅抽1次			
仅抽2次			
抽满3次			
进入任务界面用户			
领取下单任务人数			
完成下单任务人数			
完成下单任务产生的消费			

接地气的陈老师原创出品

特殊的抽奖：精准营销

- 借抽奖的名义，送优惠券，是非垄断型互联网公司实现精准营销的最常见形式，消费者毫无察觉
- 需要提前对用户进行分群，针对高频消费、大额消费用户，减少优惠投放，或者给他跨品类的券
- 针对低频消费用户，给更大额度的券/通用券，拉动其消费
- 借抽奖的名义，送优惠券，很容易做ABtest

接地气的陈老师原创出品

精准营销下：分群与效果验证

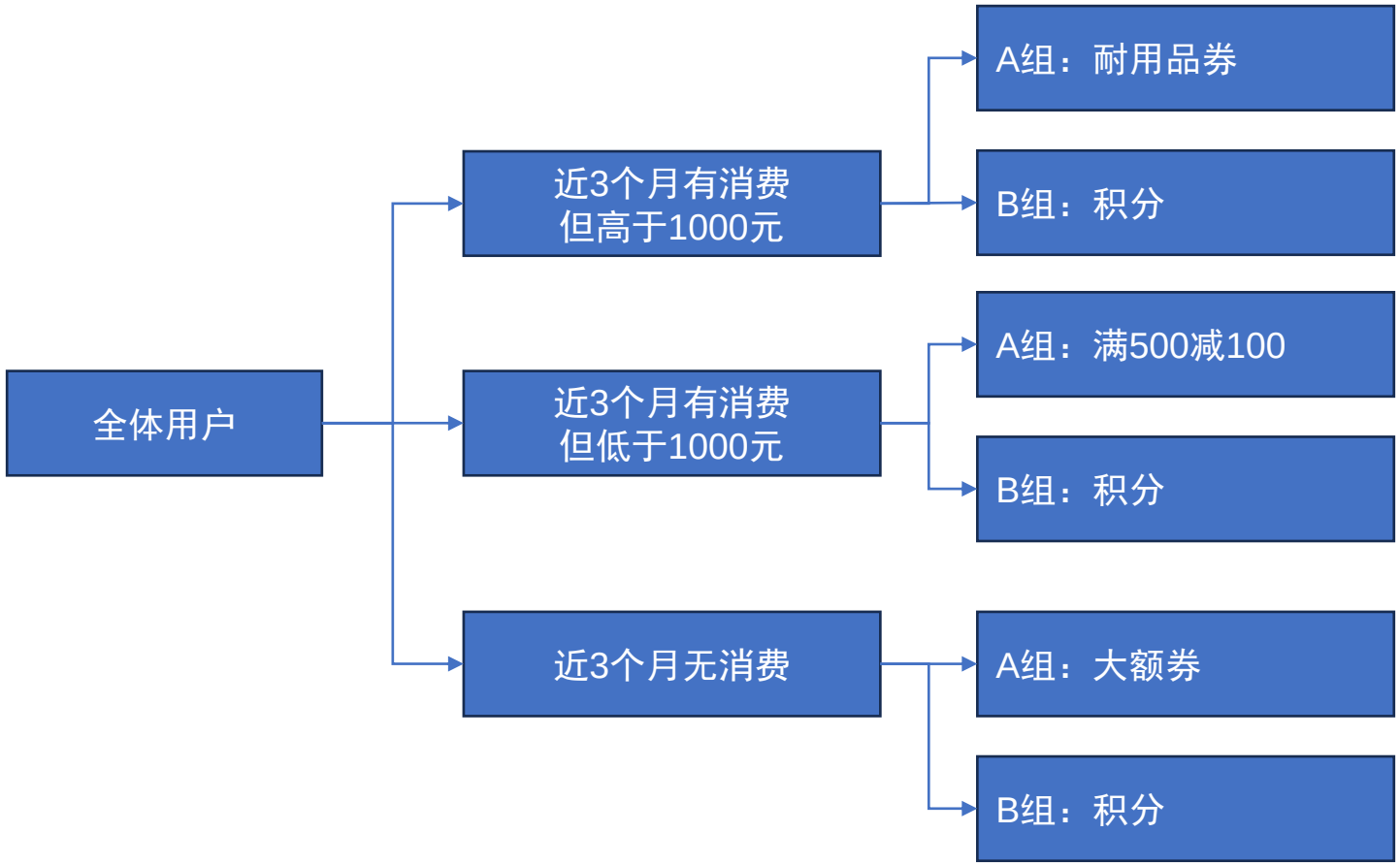

- 事前的分群可以做的很细，比如

① 用户最常购买的品类

② 用户复购过的品类

③ 用户最常购买的关联品类

- 这些都能成为推送优惠的依据

接地气的陈老师原创出品

精准营销下：潜在问题

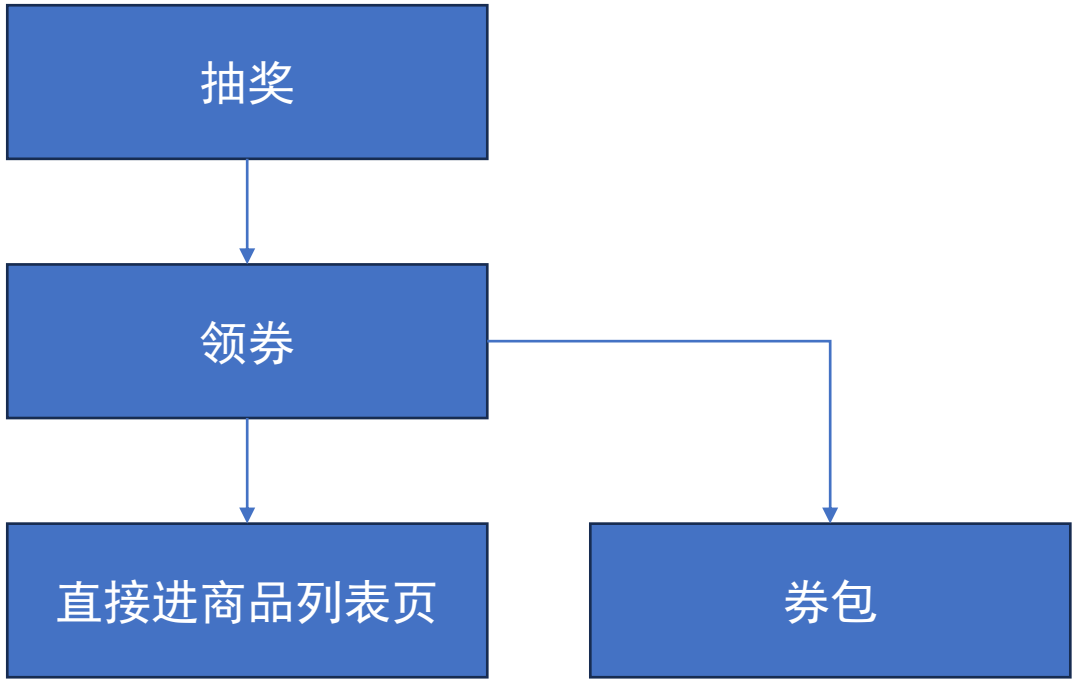

- 由于流量源头是抽奖，因此会失去一些用户
- 不同用户活跃度天生有差异，可能大部分券还是派给了活跃/高消费人群
- 如果领券进商品列表页，可能因为没有用户中意的商品流失
- 如果领券进券包，用户二次登录可能已经忘了这码子事了
- 流失情况也可能导致ABtest准确度下降

接地气的陈老师原创出品

小结：抽奖类活动

- 抽奖活动是很常见的优惠形式，一般拿来促活+刺激小额消费
- 抽奖活动的噱头很重要！大奖能极大吸引眼球（抽10000台iPhone）
- 抽奖活动的流程设计直接影响结果，参与率是关键，参与率不足一切免谈
- 抽奖活动可以拿来带货，但是勾子得留足，最好有直接证据证明是抽奖来的

接地气的陈老师原创出品

详解：活动分析

Part2.八大类常见活动分析

2.1 深入分析，从认识基础形态开始

2.2 活动形式一：直降

2.3 活动形式二：满减

2.4 活动形式三：买赠

2.5 活动形式四：抽奖

2.6 活动形式五：秒杀

2.7 活动形式六：团购

2.8 活动形式七：预充

2.9 活动形式八：积分

2.10 活动形式九：会员等级

接地气的陈老师原创出品

什么是积分

尊敬的陈文先生：

您尾号1306的会员卡新增乘机记录：2024-01-21乘坐的[redacted]，累积奖励里程1322公里、升级里程1322公里、升级航段0.75个。目前可使用里程合计6123公里,2024年度升级里程1322公里、升级航段0.75个。扫码可兑机票和精美好物，如有疑问，详询95539。

- 航空公司、银行、零售企业最爱使用的，根据飞行距离、消费金额等原始数据，按一定规则给用户积分，用户可以拿积分换东西
- 显然，这种形式很不直观！我也不知道这些积分有啥用！！！对用户而言，积分的直接刺激效果最小，聊胜于无
- 那为啥那么多企业还要做积分呢？

接地气的陈老师原创出品

什么情况下用积分

- 情况1：大小客户消费能力差异显著！通过累积，让用户多在自己这里消费！
  - ✓ *航空公司：普通人一年0里程，商旅认识一年10万里程*
  - ✓ *银行：普通人一年5万消费，高端人士一年50万消费*
  - ✓ *超市：你集中在我们家，一年消费5万，能多送你2桶油！！！*
- 情况2：不想给大额优惠/大额补偿/现金奖励，用积分形式做代币
  - ✓ *签到：签到一次就送5元不坏算，干脆送500积分*
  - ✓ *抽奖：人人有奖！但是送不起呀，最低奖500积分*
  - ✓ *服务：抱歉让你久等了，送500积分*
- 积分有兑换率（20%~40%）因此能省一笔费用

接地气的陈老师原创出品

积分基本分析：积分池增长、过期、消耗

- 积分池监控本身是个重要任务，因为这是公司承诺给用户的权益，如果出现明显波动，需要及时分析原因，并预警风险，特别是常规兑换率很稳定，突然发生兑换率暴涨的时候

	1月	2月	3月	4月	5月	6月
当月消费金额（万）	1,000	500	1,500			
其中计积分比例（%）	50%	80%	50%			
当月新产生积分（万）	500	400	750			
月初积分池余额（万）	5,000	5,000	3,400			
当月兑换出积分（万）	500	2,000	400			
月末积分余额（万）	5,000	3,400	3,750			
参与兑换人员占比（%）	5%	5%	5%			
参与兑换积分占比（%）	10%	40%	12%			

接地气的陈老师原创出品

积分基本分析：不同层级用户积分使用

- 很多公司希望分析：“用户在兑换完积分后，消费增加”实际上很难得出此类结论
- 用户的积分累积，经常经历了很长时间，兑换要滞后消费很久，所以两者很难在数据上体现关系
- 如果真的想快速提升消费，应该用更短平快的活动方式（直降、满减、买赠）

持有积分数量	用户数量	月初持有积分总量	人均积分	本月参与兑换比例	本月消耗积分	本月有消费比例
100001+						
5001-10000						
2001-5000						
1001-2000						
501-1000						
1-500						

接地气的陈老师原创出品

积分基本分析：积分兑换内容

- 因为积分见效慢，但是又是很多公司标配，因此有另一个分析思路，就是：降低积分使用成本
- 比如：用采购折扣率高 且 兑换量大的商品，替换采购折扣率抵 且 兑换量低 的商品
- 比如：积分+现金，找用户愿意付现金兑换的商品
- 数据分析负责找出这些能降低积分使用成本的礼品

	市场价（元）	采购价（元）	采购折扣率	积分标价（分）	用户视角 10000分价值	公司视角 10000分成本
书包	300	200	33%	30000	100	66.7
水杯	100	30	70%	10000	100	30

接地气的陈老师原创出品

积分其他用途：抽奖

积分抽奖，既可以促活，又可以消耗掉小额积分，减轻积分池成本压力，因此被广泛使用

这里的分析思路和抽奖类活动类似，积分只是一个代币工具

但需考虑*积分池的消耗*情况，理论上能多消耗一些也是好的

	奖品组合A	奖品组合B	奖品组合C
参与活动人数			
其中抽1次比例			
其中抽2次比例			
其中抽3次+比例			
人均抽奖次数			
人均积分消耗			
总消耗积分			
总奖池大小			
奖池实际抽出			

接地气的陈老师原创出品

积分其他用途：签到打卡

签到领奖，是常见促活手段， 积分在动中也起到代币角色

注意：有些本身活跃程度很高的用户，会持续完成签到薅奖励，

因此当签到持续数个月的时候，需关注这些每次都能满签的人

	1月	2月	3月
参与签到总人数			
其中仅完成1次比例			
其中完成2次比例			
……			
其中完成全程比例			
领取总积分数			
领取优惠券数			
优惠券核销比例			

接地气的陈老师原创出品

积分其他用途：补偿/安抚

为感谢您自订车以来的信任与守候，我们为云辇旗舰版客户准备了专属积分补贴，具体内容如下：

1、补贴标准：500积分/车/天

2、补贴计算起始日：以公告发布当日“方程豹汽车”APP/小程序中显示的车辆状态和预计到店日期为准，其中：

●显示“已交车”、“车辆已到店”，以及预计到店日期为“2024年1月起”的，补贴起始日为2024年1月1日；
●显示预计到店日期为“2024年2月起”的，补贴起始日为2024年2月1日；
●显示预计到店日期为“2024年3月起”的，补贴起始日为2024年3月1日；
●此外，显示预计到店日期为2024年1月25日至2月4日之间的，补贴起始日为2024年1月1日；
●公告发布后新签署合同或变更合同的，以后续APP中推送的车辆预计到店日期截止日起计算补贴；

积分用于安抚，是个常见手段，理论上可以分析其安抚效果，

不过实际上大家都知道，这玩意就是个噱头，聊胜于无

如果要看一定要看安抚效果，可以如下观察

	补偿方式A	补偿方式B	补偿方式C
问题涉及客户数			
联系成功客户数			
补偿积分数			
接受补偿用户数			
仍坚持投诉客户数			

接地气的陈老师原创出品

多用途下，积分成本管控

当积分使用用途增多的时候，经常出现积分增长 高于销售增长的情况

如果能主动发现问题，无论是财务/数据，都能立上一功，此时监控2个关键数据

1）积分各类型增长与销售增长关系 2）是否有少数人大量/高频兑换积分行为（薅羊毛的）

	1月	2月	3月	4月
积分总数				
其中-直接来自消费				
其中-会员卡多倍积分				
其中-活动赠送积分				
其中-客服补偿积分				
总消费				
其中-会员消费				
其中-活动消费				
其中-退货金额				

当月兑换积分	人数	期初持有余额	期间兑换积分数	期间兑换商品成本	期间新增积分	期末持有积分数
10万+						
5万-9.9万						
1万-4.9万						
1-0.99万						

接地气的陈老师原创出品

小结：积分类活动

① 积分类活动本身不是快速见效的活动，追求短期业绩就不要用

② 积分池的稳定增长，稳定使用本身意义重大，需要监控

③ 降低积分池使用成本，是分析的重要议题，能低成本运营也是竞争力

④ 积分作为代币，可以广泛应用于各种促活活动中，根据活动规则调整

接地气的陈老师原创出品

详解：活动分析

Part2.八大类常见活动分析

2.1 深入分析，从认识基础形态开始

2.2 活动形式一：直降

2.3 活动形式二：满减

2.4 活动形式三：买赠

2.5 活动形式四：抽奖

2.6 活动形式五：秒杀

2.7 活动形式六：团购

2.8 活动形式七：预充

2.9 活动形式八：积分

2.10 活动形式九：会员等级

接地气的陈老师原创出品

什么是会员制

会员给用户一个身份和明确的成长目标，能促进用户长期发展

历史上，用户运营=会员运营，会员制就是核心手段

不过现在更流行直接打折，发券，短平快！

会员制见效速度慢，没有以前流行了

接地气的陈老师原创出品

什么情况下适合用会员

- 传统会员：高端用户与低端用户贡献差异悬殊，且能提供明显的差异化服务
  - ✓ 航空公司：头等舱、贵宾室、空姐一对一服务
  - ✓ 银行：免排队，分支行长亲自服务
- 付费会员： 先付费再享受优惠，极大增加用户粘性，减少无效运营动作，增加利润
  - ✓ Costco、亚马逊prime会员
- 并不是随便拼凑一些东西就能当会员权益
  - ✓ 入会一刻得有立即能享受到的好处，保持会员身份，隔一段时间要有好处

接地气的陈老师原创出品

会员活动目标

- 传统会员：高端用户与低端用户贡献差异悬殊，且能提供明显的差异化服务
  - ✓ 航空公司：头等舱、贵宾室、空姐一对一服务
  - ✓ 银行：免排队，分支行长亲自服务

  将二八法则贯彻到底！头部用户贡献收入明显高于普通用户

- 付费会员： 先付费再享受优惠，极大增加用户粘性，减少无效运营动作，增加利润
  - ✓ Costco、亚马逊prime会员

  聚集一批复购频次高的用户，提升用户年度贡献（而非单月考核）

接地气的陈老师原创出品

一个例子

- ✓ 加入价格仅需19.9
- ✓ 核心权益8.5折
- ✓ 一年4~6次剪发都集中在该品牌发生，用户年累计消费更多
- ✓ 其他权益可有可无，兑换率肯定是越低越好

接地气的陈老师原创出品

会员分析基本思路

	无会员情况下	消费次数	单次金额	累计消费
1年1次用户数	1,000	1,000	45	45,000
1年2次用户数	300	600	45	27,000
1年3次用户数	200	600	45	27,000
1年4次用户数	100	400	45	18,000
1年5次用户数	50	250	45	11,250
1年6次用户数	10	60	45	2,700
1年7+次用户数	5	35	45	1,575
合计	1,665	2,945		132,525

	会员	消费次数	单次金额	累计消费
1年1次用户数	10	10	35	350
1年2次用户数	35	70	35	2450
1年3次用户数	100	300	35	10500
1年4次用户数	200	800	35	28000
1年5次用户数	80	400	35	14000
1年6次用户数	30	180	35	6300
1年7+次用户数	10	70	35	2450
合计	465	1,830		64,050

- ✓ 人均年收入从80提升到137+9.9
- ✓ 单次价格低，但有了会员以后，消费频次更高，通过高频次消费提升收入

接地气的陈老师原创出品

会员常见问题

- ✓ 会员权益成本可能很高，成本控制有难度
- ✓ 会员权益有外溢风险，n多人共用一张会员卡消费，拉低公司毛利
- ✓ 会员在达标后停止消费，只享受权益，导致成本失控

接地气的陈老师原创出品

小结：会员类活动

① 会员类活动变现周期长，现在用的少，更多人喜欢推付费会员

② 付费会员的底层逻辑，来自：用户天然有需求，花钱成为会员后会把消费集中到我这里

③ 所以付费会员 VS 非付费会员，在消费频率+累计消费上的差异，是分析的重点

④ 权益使用率*权益单价=权益成本，权益成本监控是分析重要议题

接地气的陈老师原创出品

本部分完

视频讲解、习题、具体行业探讨

欢迎扫右侧二维码，加入知识星球