1. 什么是演绎推理、归纳推理？试举出几个例子说明。

演绎推理是从普遍性知识出发推导出特定结论的推理方式，其核心在于“从一般到特殊”。例如经典三段论结构：以“所有人都会死”这一普遍原理作为大前提，结合“苏格拉底是人”这一具体事实（小前提），必然推出“苏格拉底会死”的结论。演绎推理的结论已隐含于前提之中，只要前提为真且逻辑形式正确，结论必然成立，属于确定性推理。现实中的数学证明常采用此类推理，如由“所有金属导电”和“铁是金属”推出“铁能导电”。

归纳推理则是从具体观察中总结普遍规律的推理方式，体现“从特殊到一般”的过程。例如观察到多只乌鸦均为黑色后，推测“所有乌鸦是黑色的”（不完全归纳）；或通过逐一检查全班 30 名学生的身高均超过 1.6 米，得出“该班所有学生身高超过 1.6 米”的结论（完全归纳）。归纳推理的结论可能超越前提范围，但具有或然性：不完全归纳的结论可能被新证据推翻（如发现白乌鸦），而完全归纳因考察全部对象则结论必然成立。科学领域中，数学归纳法虽名为“归纳”，实则属于严谨的演绎推理（如证明命题对所有自然数成立）。

二者的本质区别在于：演绎推理不产生新知识，结论具有必然性；归纳推理可能扩展认知，但结论需接受检验。教材第 79-88 页通过苏格拉底案例、金属导电及乌鸦观察等示例，具体阐释了这两类推理的逻辑特征与应用场景。

2. 什么是推理、正向推理、逆向推理、混合推理？请写出常用的几种推理方式并列出每种推理方式的特点。

   推理指从已知事实出发，运用知识推导出结论的思维过程。按推理方向可分为三类：

   1. **正向推理**（数据驱动推理）：从初始事实出发，逐条匹配知识库规则，将新结论加入数据库并循环推进，直至求解目标。例如故障诊断系统从设备异常数据出发，结合规则链逐步推出故障原因。其优势在于充分吸收用户输入的事实，适合信息量大但目标不明确的场景；缺点是盲目性较大，可能生成无关中间结论，效率较低。
   2. **反向推理**（目标驱动推理）：从假设目标出发，反向寻找支持该目标的证据。若数据库中无直接证据，则递归验证子目标。例如医疗诊断先假设某疾病，再反向验证症状是否存在。其核心优势是方向性强、解释路径清晰（可明确展示推理过程），且避免无关知识搜索；缺点是依赖初始假设的准确性，若假设偏离实际则效率低下，且无法主动利用初始证据。
   3. **混合推理**：结合正向与反向策略。先用正向推理从事实中生成可能目标集，再用反向推理验证目标；若验证失败则返回正向推理补充新事实，循环直至解决。例如工业诊断系统先用传感器数据（正向）锁定故障范围，再反向调用维修规则验证具体原因。此法平衡效率与针对性，尤其适合目标与证据均部分已知的场景，但控制逻辑较复杂。
   4. **双向推理**：正向与反向推理同步进行。从已知事实正向推导中间结论，同时从假设目标反向推导所需证据，双方在某一中间结论“相遇”时完成推理。常见于定理自动证明（如从公理正向推导与待证结论反向推导交汇）。其优势是大幅缩小搜索空间，但对中间结论匹配精度要求极高，实现难度较大。

   此外，**双向推理**是正向与反向同时进行的特殊形式，双方在中间结论"相遇"即完成推理，常见于定理证明（如从公理正向推导与从结论反向推导交汇）。

   各类推理的核心差异在于信息流方向：正向推理由证据向结论推进，反向推理从结论向证据回溯，混合推理动态切换方向以优化过程。

3. 什么是命题？判断以下语句是否为命题。若是，判断命题为真命题还是假命题：

   命题是一个具有确定真值（真或假）的陈述句，其取值非真即假，不能同时为真又为假。

(1) “雪是白的”
是陈述句，且存在客观真值。
结论：是命题，且为真命题。
(2) “煤是黑的”
是陈述句，存在客观真值。
结论：是命题，且为真命题。
(3) “好大的雪啊”
是感叹句，无真值判断功能。
结论：不是命题。
(4) “一个偶数可表示成两个素数之和”（哥德巴赫猜想）
是陈述句，尽管未被完全证明，但具有潜在真值（要么恒真，要么存在反例）。
结论：是命题，真值暂未确定（数学上尚未证实或证伪）。
(5) “1+10=110”
是陈述句，真值明确：
但 1+10=11 $\neq$ 110，表述错误。
结论：是命题，且为假命题。

4. 什么是谓词公式？什么是谓词公式的解释？

谓词公式定义：谓词公式是谓词逻辑中合法构成的符号表达式，用于描述复杂命题的抽象形式。其递归定义如下：

- **原子公式**：不含联结词的谓词（如 P(x)）或命题常项（如 A）是谓词公式。
- **逻辑组合**：若 A, B 是谓词公式，则通过联结词（$\neg, \wedge, \vee, \rightarrow, \leftrightarrow$）组合的表达式（如$\neg A$、$A \wedge B$）也是谓词公式。
- **量化约束**：若 AA 是公式且不含量词 $\forall x$ 或$\exists x$，则添加量词的表达式（如$\forall x A(x)$）是谓词公式。
- **示例**：
  $\forall x(P(x) \rightarrow Q(x))$ 表示“所有满足 P 的事物都满足 Q”。
  $\exists y R(y) \wedge S(a)$ 表示“存在 y 满足 R，且常项 aa 满足 S”。

谓词公式的解释定义：对谓词公式中所有符号赋予具体含义的过程，包括：

- **指定论域**（个体域）：确定个体变元 x, y, … 的取值范围（如自然数集）。
- **赋值常项**：给个体常项 a, b, … 赋予论域中的具体对象（如 a=3）。
- **定义谓词**：确定谓词符号 P, Q, … 的实际关系（如设 P(x)为“xx 是奇数”）。
- **作用**：通过解释可将抽象的谓词公式转化为具体命题，从而判断其真值。
- 示例：
  公式： $\forall x P(x)$
  论域： {1,2,3}
  谓词： P(x) 表示 “x>0”
  真值：因所有 x 满足 x>0，公式为真。

5. 一阶谓词逻辑表示法适合用于哪种类型的知识？它主要有哪些特点？

一阶谓词逻辑特别适合表示具有复杂结构关系、存在量化或全称量化约束的知识。这类知识通常涉及对象间的内在关联与属性特征，例如：

1. 关系性描述（如“张三和李四是同学”需表达两个体间的关系）；
2. 存在性判断（如“存在喜欢足球的人”需用量词 $\exists x$ 刻画）；
3. 普遍性规律（如“所有金属都导电”需用 $\forall x$ 概括）；
4. 带条件的规则（如“若 x 是鸟类，则 x 会飞”需蕴含式 $Bird(x) \rightarrow Fly(x)$ 表示）。其优

势在于能深入命题内部，通过个体词、谓词和量词揭示简单命题无法表达的共性（如“张三是大学生”与“李四是大学生”共享谓词“是大学生”）。

特点：

1. **表达自然性**：贴近人类语言结构，可直观转化自然语言陈述（如“有的人喜欢篮球”译为$\exists x(Like(x,Basketball))$；
2. **精确性**：具有严格的语法与语义规则，支持形式化推理（如三段论可通过谓词演算严格证明）；
3. **组合性**：可通过逻辑联结词（∧,∨,→）和量词（∀,∃）构建复杂知识，模块化扩展表达力；
4. **共享性**：变量（如 x）支持泛化描述，避免重复（如“所有 x：若 x 是人，则 x 有大脑”）；
5. **局限性**：
    1) 无法直接处理模糊概念（如“温度较高”需依赖模糊逻辑扩展）；
    2) 推理复杂度随变量数量指数增长，实际应用中需优化（如苏格拉底三段论在命题逻辑中失效，因未揭示内部谓词关系）；
    3) 对动态变化知识（如实时数据流）的表示效率较低。

6. 请用相应的谓词公式表示下列语句：

(1) 有的人喜欢篮球，有的人喜欢足球，有的人既喜欢篮球又喜欢足球。

∃xLike(x,Basketball) ∧ ∃xLike(x,Football) ∧ ∃x(Like(x,Basketball) ∧ Like(x,Football))

(2) 不是每一个人都会游泳。

¬∀xCanSwim(x)

或者是∃x¬CanSwim(x)

(3) 如果 b > a > 0$b>a>0$, c > d > 0$c>d>0$, 则有 b \times (a + c)/d > b$b\times(a+c)/d>b$。

$\forall a\forall b\forall c\forall d[((b>a>0)\wedge(c>d>0))\rightarrow((b\cdot(a+c))/d>b)]$

7. 什么是不确定性推理？有哪些类不确定性推理方法？不确定性推理中需要解决的基本问题有哪些？

不确定性推理的定义:

不确定性推理是从不确定的初始证据出发，通过运用不确定性知识，最终推出具有一定程度不确定性但合理或近似合理结论的思维过程（教材第 90 页）。其本质是处理现实世界中因信息缺失、模糊性或动态变化导致的认知局限，例如医生基于不精确的检验报告（不确定证据）和概率性医学规则（不确定知识）推断可能的疾病。

不确定性推理方法的分类

1. 基于概率论的方法

通过概率模型量化不确定性，包括：

- **可信度推理（CF 模型）**：
  用可信度因子 CF∈[−1,1] 表示知识与证据的确定性程度，通过公式 $CF(H)=CF(H,E)\times\max\{0,CF(E)\}$ 传递不确定性。
  特点：计算简单，适用于经验性知识（如 MYCIN 医疗系统）。
- **主观贝叶斯方法**：
  利用先验概率 P(H)和似然比（LS、LN）更新后验概率 P(H|E)，核心公式 $O(H\mid E)=LS\times O(H)$。
  特点：严格依赖概率公理，需专家给出先验值（如 PROSPECTOR 矿藏预测系统）。

- **证据理论（D-S 理论）**：
  引入信任函数 Bel(A) 和似然函数 Pl(A) 分别表示命题 AA 的最小可信度与最大可能度，支持证据合成。
  特点：能区分“不确定”与“不知道”，适用于多源信息融合。

2. 基于模糊理论的方法

模糊推理：处理由语言模糊性（如“温度较高”）引起的不确定性，通过隶属函数 $\mu A(x)\in[0,1]$ 量化命题真值，并基于模糊关系矩阵 R 进行合成运算。

特点：适合控制领域（如模糊洗衣机调节水位），核心步骤包括模糊化、规则匹配、去模糊化。

不确定性推理需解决的基本问题

1. **不确定性的表示**
   - **知识不确定性**：规则静态强度（如 CF(H,E)=0.8 表示规则置信度）；
   - **证据不确定性**：证据动态强度（如传感器数据 CF(E)=0.6）；
   - **方法差异**：概率模型用 [0,1]，可信度用 [−1,1]，模糊逻辑用隶属度。
2. **不确定性的计算与传播**
   - **组合证据**：合取取最小值 CF($E1\wedge E2$)=min{CF($E1$),CF($E2$)}，析取取最大值；
   - **结论合成**：多条规则推出同一结论时，需综合可信度（如加权平均）；
   - **传递算法**：如贝叶斯方法中从 P(H)更新到 P(H|E)。
3. **不确定性语义的解释**
   - 确保计算结果与实际意义一致，例如 CF(H)=0.7 应解释为“较可信”，而非概率值 70%。

8. 什么是可信度？由可信度因子 CF(H, E)$CF(H,E)$ 的定义说明它的含义。

1).可信度因子的定义

在可信度推理模型（CF 模型）中，知识的不确定性表示为产生式规则：

IF E THEN H(CF(H,E))

其中：

- CF(H,E) 称为**可信度因子**（Certainty Factor），取值范围为 [-1, 1]。
- 其数学定义为：
  CF(H,E)=MB(H,E)−MD(H,E)
  - MB(H,E)：证据 E 对假设 HH 的**信任增长度量**（Measure of Increased Belief），表示因 E 的出现对 H 为真的信任增加程度。
  - MD(H,E)：证据 E 对假设 H 的**不信任增长度量**（Measure of Increased Disbelief），表示因 EE 的出现对 H 为假的信任增加程度。

2).CF(H,E) 的语义含义

1. 取值区间的意义

- **CF(H,E)=1**：
  - 表示当证据 E 为真时，结论 H **必然为真**（最大支持）。
  - 例如规则：“IF 检测到病毒抗体 THEN 感染该病毒 (CF=1)”。
- **CF(H,E)>0**：
  - E 的出现**增加** H 为真的可能性（正相关），值越大支持越强。
  - 例如：“IF 发烧 THEN 细菌感染 (CF=0.6)”。
- **CF(H,E)=0**：
  - E 与 H 无关，或 E 对 H 的支持与否定恰好抵消。
- **CF(H,E)<0**：

- E 的出现**降低** H 为真的可能性（负相关），值越小否定越强。
- 例如："IF 饮酒但神志清醒 THEN 醉酒驾驶 (CF=-0.8)"。

- **CF(H,E)=−1**：
  - 表示当证据 E 为真时，结论 H **必然为假**（最大否定）。

2. 与概率的本质区别

- **概率要求**： $P(H \mid E)+P(\neg H \mid E)=1$。
- **可信度无此约束**：
  - MB(H,E) 和 MD(H,E) 独立计算，允许同时存在（如 MB=0.3， MD=0.2 → CF=0.1）。
  - 这更符合人类专家的经验判断（例如，某项检测可能微弱支持 HH 为真，同时也微弱支持 H 为假）。

3. 动态强度与静态强度的区分

- **CF(H,E) 是规则的静态强度**：
  - 表示知识本身的可靠性（如专家经验给出的规则置信度），与具体证据无关。
- **CF(E) 是证据的动态强度**：
  - 表示当前证据 EE 的不确定性（如用户告知"发烧"的可信度为 CF(E)=0.7）。
- **结论的综合可信度**：

  CF(H)=CF(H,E)×max{0,CF(E)}

  该公式表明：
  - 若证据为假（CF(E)≤0），则结论可信度为 00（规则不被触发）；
  - 若证据为真（CF(E)=1），则 CF(H)=CF(H,E)。

9. 设有如下一组推理规则：

   R1:IF E1 THEN E2 (0.6)

   R2:IF E2 AND E3 THEN E4 (0.8)

   R3:IF E4 THEN H (0.7)

   R4:IF E5 THEN H (0.9)

且已知 CF(E1) = 0.5，CF(E3) = 0.6，CF(E5) = 0.4，结论 H 的初始可信度一无所知，求 CF(H) 为多少？

9. 步骤：

1. 计算R1的结论E2的可信度：

$CF(E2)=CF(R1)\times \max\{0, CF(E1)\}=0.6\times \max\{0, 0.5\}=0.3.$

2. 计算R2的前提(E2 AND E3)的可信度：

$CF(E2\ AND\ E3)=\min\{CF(E2), CF(E3)\}=\min\{0.3, 0.6\}=0.3.$

$CF(E4)=CF(R2)\times \max\{0, CF(E2\ AND\ E3\}=0.8\times \max\{0, 0.3\}=0.8\times 0.3=0.24.$

3. 计算R3的结论H的可信度：

$CF3(H)=CF(R3)\times \max\{0, CF(E4)\}=0.7\times \max\{0, 0.24\}=0.168.$

4. 计算R4的结论H的可信度：

$CF4(H)=CF(R4)\times \max\{0, CF(E5)\}=0.9\times \max\{0, 0.4\}=0.36.$

5. 综合可信度：

由于R3和R4均推出H，且 $CF3(H)=0.168\geq 0$. $CF4(H)=0.36\geq 0$.

故用合成公式 $CF(H)=CF3(H)+CF4(H)-CF3(H)\times CF4(H)$

$=0.46752\approx 0.468.$

10. 试说明主观 Bayes 方法中 LS 与 LN 的含义及它们之间的关系。

LS 和 LS（充足性量度）定义：

→ LS 定义为证据 E 对假设 H 的充分性程度，其数学表达式为：$LS = \frac{P(E|H)}{P(E|\neg H)}$

物理意义：反映 H 成立时 E 出现的概率与 H 不成立时 E 出现的概率之比。

作用：当证据 E 肯定存在时，用作先验几率 $O(H)$ 更新为后验几率。

即：$O(H|E) = LS \times \frac{P(H)}{1-P(H)}$

→ LN（必要性量度）定义：

证据 E 不存在（即 $\neg E$）对假设 H 的充分程度，其数学表达式为：$LN = \frac{P(\neg E|H)}{P(\neg E|\neg H)}$

物理意义：反映 H 成立时 E 不出现的概率与 H 不成立时 E 不出现的概率之比。

作用：类似 LS。$O(H|\neg E) = LN \times \frac{P(H)}{1-P(H)}$

→ 关系：1. 互补：LS 和 LN 分别描述证据 E 的存在与不存在对 H 的影响，两者独立定义但逻辑互补。

2. 约束：在同一规则中，LS 与 LN 需满足概率一致性约束：

① 不能出现 $LS > 1$ 且 $LN > 1$

② $\begin{cases} \text{当 E 为 H 的充要条件时，} LS \to \infty \text{ 且 } LN \to 0. \\ \text{当 E 与 H 完全无关时，} LS = LN = 1. \end{cases}$

11. 在同一条规则中，下列哪种情况不能出现：

(1) LS > 1，LN > 1

(2) LS > 1，LN < 1

(3) LS < 1，LN < 1

(4) LS < 1，LN > 1

由 10 题答案，（1）不可能出现

原因：

若 $LS > 1$：由其定义有 $P(E|H) > P(E|\neg H)$

由概率互补性有：$\begin{cases} P(\neg E|H) = 1 - P(E|H). \\ P(\neg E|\neg H) = 1 - P(E|\neg H) \end{cases}$

由于 $P(E|H) > P(E|\neg H)$，必有：$1 - P(E|H) < 1 - P(E|\neg H)$

$\Rightarrow P(\neg E|H) < P(\neg E|\neg H)$

代入 LN 定义有：$LN = \frac{P(\neg E|H)}{P(\neg E|\neg H)} < 1$.

若 $LN > 1$ 同理.

12. 什么是基于规则推理、基于案例推理、基于模型推理？它们各有什么优缺点？

1） 基于规则的推理

定义：通过知识库中的规则集（IF-THEN 结构）匹配已知事实，逐步推导结论。例如医疗专家系统 MYCIN 用规则链“症状→病原体→治疗方案”。

优点：

- **高效直接**：规则匹配速度快，适合实时决策（如工业控制）；
- **解释性强**：推理路径清晰（如展示触发的规则链）；
- **维护简单**：增删规则即可更新知识库。

缺点：

- **知识获取瓶颈**：依赖专家提炼规则，难以覆盖边缘场景；
- **僵化性**：无法处理规则未定义的异常情况（如新型设备故障）；
- **组合爆炸**：规则冲突时需复杂消解策略。

典型应用：确定性强的领域。

2）基于案例的推理

定义：通过检索历史案例库中的相似问题（源案例），调整其解决方案来解决新问题。例如维修系统根据历史故障记录诊断新故障。

优点：

- **避免知识建模**：直接复用案例，规避规则提取难点；
- **自适应学习**：新案例持续入库，系统越用越智能；
- **处理复杂问题**：支持非结构化知识（如图像、文本描述）。

缺点：

- **案例质量敏感**：噪声案例导致错误推荐；
- **检索效率低**：大规模案例库需优化索引（如哈希聚类）；
- **调整依赖经验**：修改旧方案需领域知识。

典型应用：经验驱动领域。

3. 基于模型的推理

定义：利用系统内部模型（结构/功能/因果模型）模拟运行过程，推导异常原因或预测行为。例如通过电路模型定位芯片故障点。

优点：

- **深层解释性**：揭示内在机理（如“为何电压异常”）；
- **处理新问题**：无需预存案例/规则，依赖模型泛化能力；
- **知识冗余度低**：模型复用性强（如同一组件模型用于多设备）。

缺点：

- **建模成本高**：需精确刻画系统行为（如流体动力学方程）；
- **计算复杂**：实时仿真消耗资源（如航天器故障预测）；
- **模型误差传递**：局部偏差导致结论错误。

典型应用：机理明确的复杂系统。

13. 基于以下事实，尝试设计一个基于规则的动物识别专家系统：

有毛发 → 哺乳动物
有奶 → 哺乳动物
有羽毛 → 鸟
会飞 ∧ 下蛋 → 鸟
吃肉 → 食肉动物
有大齿 ∧ 有爪 ∧ 眼盯前方 → 食肉动物
哺乳动物 ∧ 有蹄 → 有蹄类动物
哺乳动物 ∧ 反刍 → 有蹄类动物
哺乳动物 ∧ 食肉动物 ∧ 黄褐色 ∧ 暗斑点 → 金钱豹
哺乳动物 ∧ 食肉动物 ∧ 黄褐色 ∧ 黑色条纹 → 虎
有蹄类动物 ∧ 长脖子 ∧ 长腿 ∧ 暗斑点 → 长颈鹿

有蹄类动物 ∧ 黑色条纹 → 斑马
鸟 ∧ 长脖子 ∧ 长腿 ∧ 黑白二色 ∧ 不飞 → 鸵鸟
鸟 ∧ 会游泳 ∧ 不飞 ∧ 黑白二色 → 企鹅
鸟 ∧ 善飞 → 信天翁

1.规则集表示
Rule1: 有毛发 → 哺乳动物
Rule2: 有奶 → 哺乳动物
Rule3: 有羽毛 → 鸟
Rule4: 会飞 ∧ 下蛋 → 鸟
Rule5: 吃肉 → 食肉动物
Rule6: 有犬齿 ∧ 有爪 ∧ 眼盯前方 → 食肉动物
Rule7: 哺乳动物 ∧ 有蹄 → 有蹄类动物
Rule8: 哺乳动物 ∧ 反刍 → 有蹄类动物

Rule9: 哺乳动物 ∧ 食肉动物 ∧ 黄褐色 ∧ 暗斑点 → 金钱豹
Rule10: 哺乳动物 ∧ 食肉动物 ∧ 黄褐色 ∧ 黑色条纹 → 虎
Rule11: 有蹄类动物 ∧ 长脖子 ∧ 长腿 ∧ 暗斑点 → 长颈鹿
Rule12: 有蹄类动物 ∧ 黑色条纹 → 斑马
Rule13: 鸟 ∧ 长脖子 ∧ 长腿 ∧ 黑白二色 ∧ 不飞 → 鸵鸟
Rule14: 鸟 ∧ 会游泳 ∧ 不飞 ∧ 黑白二色 → 企鹅
Rule15: 鸟 ∧ 善飞 → 信天翁

2. 推理机设计
(1)输入初始事实：用户提供动物特征（如“有毛发”“黄褐色”）。
(2)匹配中间分类：
若触发 Rule1 或 Rule2，则添加"哺乳动物"到数据库；
若触发 Rule3 或 Rule4，则添加"鸟"。
(3)推导二级分类：
基于"哺乳动物"，若满足 Rule5 或 Rule6 则添加"食肉动物"；
若满足 Rule7 或 Rule8 则添加"有蹄类动物"。
(4)识别具体动物：
组合特征（如"哺乳动物+食肉动物+黄褐色+暗斑点"）触发 Rule9，输出"金钱豹"。
(5)终止条件：
匹配到具体动物名称，或无可触发规则时停止。
3.特殊需求
- 具体动物规则（如 Rule9-15）优先于分类规则（如 Rule1-8）；
- 条件更多的规则优先触发（如“暗斑点+长脖子”优先于仅“暗斑点”）；
- 动态添加的特征优先匹配（如用户后输入的“黑色条纹”覆盖先前的“暗斑点”）。

14. 结合专家系统原理和经典控制系统原理，试设计专家控制系统。

专家控制系统与传统的知识推理能力和经典控制理论的稳定性保障.

核心为：采用基于规则的推理处理知识密集型决策

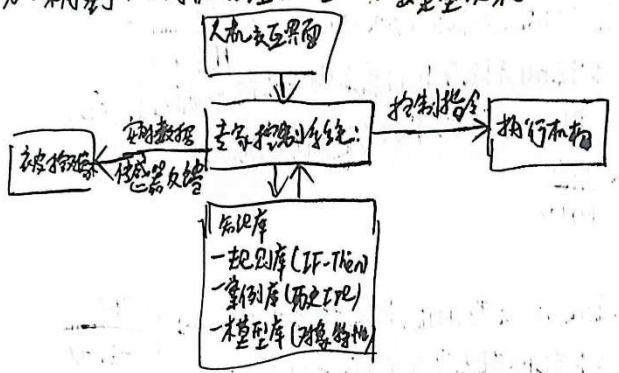

核心模块：

1. 知识库
   - 规则库（RBR驱动）.
     - 如：Rule 1：IF 温度>上限 AND 压力波动>阈值 THEN 工况="过载"
     - Rule 2：IF 振动频率>50Hz THEN 执行="紧急降速"
   - 案例库：(CBR辅助力)、存储历史工况的控制效果.
   - 模型库：(MBR支持)，如 液位控对象传递函数 $G(s)=(Ts+1)e^{-Ts}$.
2. 推理机模块：
   - 正向推理：实时数据→匹配规则→专家控制决策
   - 反向推理：异常发生时，反查原因.
   - 案例检索：新工况匹配历史最优控制函数.

3. 控制器：多模态控制.

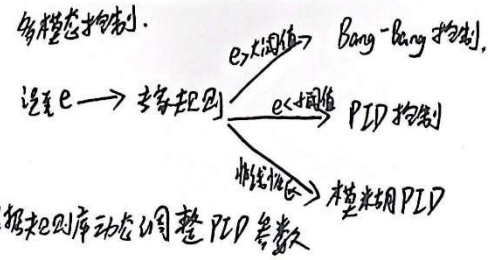

15. 模糊控制的一般过程是什么？

详细步骤：

1. 模糊化
   - 输入：精确量误差 e=设定值−y 和误差变化率 ec = de/dt。
   - 处理：
     - 将 e 和 ec 映射到模糊论域（如 $e\in[-6,6]$）；
     - 通过隶属函数 $\mu A(x)$ 转换为模糊集合（如“误差正大” PB）。
   - 关键设计：
     - 隶属函数形状（三角/高斯/梯形）；
     - 语言变量分级（如 {负大，负中，零，正中，正大}）。
2. 规则匹配与模糊推理

- 规则库结构：IF-THEN 型模糊规则（如：IF e=PB AND ec=NB THEN u=PS）。
- 推理机制：
  - 并行激活所有匹配规则；
  - 通过 合成运算（Mamdani 法）计算每条规则的输出模糊集：μ
  - 聚合所有规则输出：$\mu_{total}(u)=\max_k(\mu_{output_k}(u))$。

3. 去模糊化
   - 目标：将模糊输出集转换为精确控制量 u。
   - 常用方法：
     - 重心法（COA）：$u=(\sum_i \mu(u_i)\cdot u_i)/\sum_i \mu(u_i)$（精确但计算量大，适合高精度场景）
     - 最大值平均（MoM）：取隶属度最大点的平均值（响应快，适合实时控制）。

16. 试用 MATLAB 设计模糊控制洗衣机组成部分，并用 Simulink 仿真。
    代码：

```
%% 步骤 1：创建 Mamdani 型模糊系统
fis = mamfis('Name', 'WasherCtrl');

% 添加输入变量：污渍量（范围 0-100）
fis = addInput(fis, [0 100], 'Name', 'Dirt');
fis = addMF(fis, 'Dirt', 'trimf', [0 0 50], 'Name', 'Low');
fis = addMF(fis, 'Dirt', 'trimf', [0 50 100], 'Name', 'Medium');
fis = addMF(fis, 'Dirt', 'trimf', [50 100 100], 'Name', 'High');

% 添加输入变量：布料类型（范围 0-100）
fis = addInput(fis, [0 100], 'Name', 'Fabric');
fis = addMF(fis, 'Fabric', 'trapmf', [0 0 30 50], 'Name', 'Synthetic');
fis = addMF(fis, 'Fabric', 'trapmf', [30 50 70 90], 'Name', 'Mixed');
fis = addMF(fis, 'Fabric', 'trapmf', [70 90 100 100], 'Name', 'Cotton');

% 添加输出变量：洗涤时间（范围 10-60 分钟）
fis = addOutput(fis, [10 60], 'Name', 'Time');
fis = addMF(fis, 'Time', 'gaussmf', [5 15], 'Name', 'Short');
fis = addMF(fis, 'Time', 'gaussmf', [8 35], 'Name', 'Medium');
fis = addMF(fis, 'Time', 'gaussmf', [5 55], 'Name', 'Long');

% 修改点：水流强度改用常规隶属函数（非 constant）
fis = addOutput(fis, [1 3], 'Name', 'Power');
fis = addMF(fis, 'Power', 'trimf', [0.9 1 1.1], 'Name', 'Weak');      % 中心值 1
fis = addMF(fis, 'Power', 'trimf', [1.9 2 2.1], 'Name', 'Medium');   % 中心值 2
fis = addMF(fis, 'Power', 'trimf', [2.9 3 3.1], 'Name', 'Strong');   % 中心值 3

%% 步骤 2：定义规则库（9 条规则）
ruleList = [
```

```
    1 1 1 1 1 1;    % R1: IF Dirt=Low AND Fabric=Synthetic THEN Time=Short, Power=Weak
    1 2 1 2 1 1;    % R2: IF Dirt=Low AND Fabric=Mixed THEN Time=Short, Power=Medium
    1 3 2 2 1 1;    % R3: IF Dirt=Low AND Fabric=Cotton THEN Time=Medium, Power=Medium

    2 1 2 2 1 1;    % R4: IF Dirt=Medium AND Fabric=Synthetic THEN Time=Medium, Power=Medium
    2 2 2 2 1 1;    % R5: IF Dirt=Medium AND Fabric=Mixed THEN Time=Medium, Power=Medium
    2 3 3 3 1 1;    % R6: IF Dirt=Medium AND Fabric=Cotton THEN Time=Long, Power=Strong

    3 1 3 3 1 1;    % R7: IF Dirt=High AND Fabric=Synthetic THEN Time=Long, Power=Strong
    3 2 3 3 1 1;    % R8: IF Dirt=High AND Fabric=Mixed THEN Time=Long, Power=Strong
    3 3 3 3 1 1;    % R9: IF Dirt=High AND Fabric=Cotton THEN Time=Long, Power=Strong
];
fis = addRule(fis, ruleList);

%% 步骤 3：评估模糊系统
input = [80, 70]; % 输入：[污渍量，布料类型]
output = evalfis(fis, input);
fprintf('洗涤时间: %.1f 分钟，水流强度: %.1f\n', output(1), output(2));

%% 步骤 4：后处理水流强度（四舍五入到整数）
final_power = round(output(2));
fprintf('最终水流强度: %d\n', final_power);


%% 步骤 5：可视化结果
% 绘制输入隶属函数
figure;
subplot(2,1,1);
plotmf(fis, 'input', 1); title('污渍量隶属函数');
subplot(2,1,2);
plotmf(fis, 'input', 2); title('布料类型隶属函数');

% 绘制规则曲面
figure;
gensurf(fis); title('控制规则曲面');
```

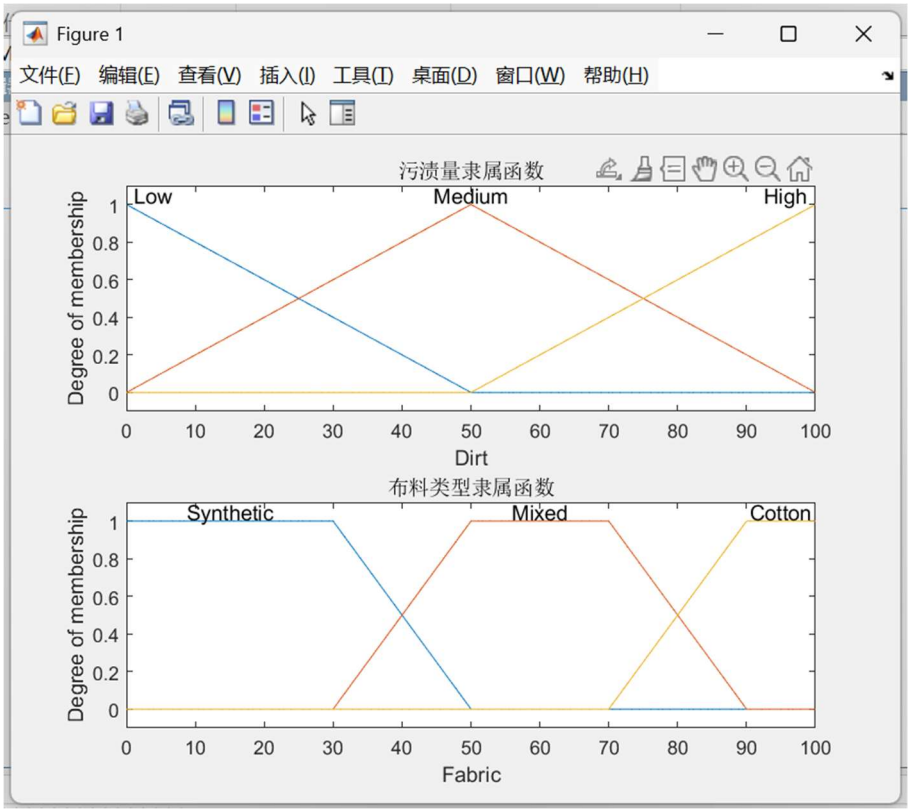
Figure 1
文件(F) 编辑(E) 查看(V) 插入(I) 工具(T) 桌面(D) 窗口(W) 帮助(H)
污渍量隶属函数
Low
Medium
High
Degree of membership
Dirt
布料类型隶属函数
Synthetic
Mixed
Cotton
Degree of membership
Fabric

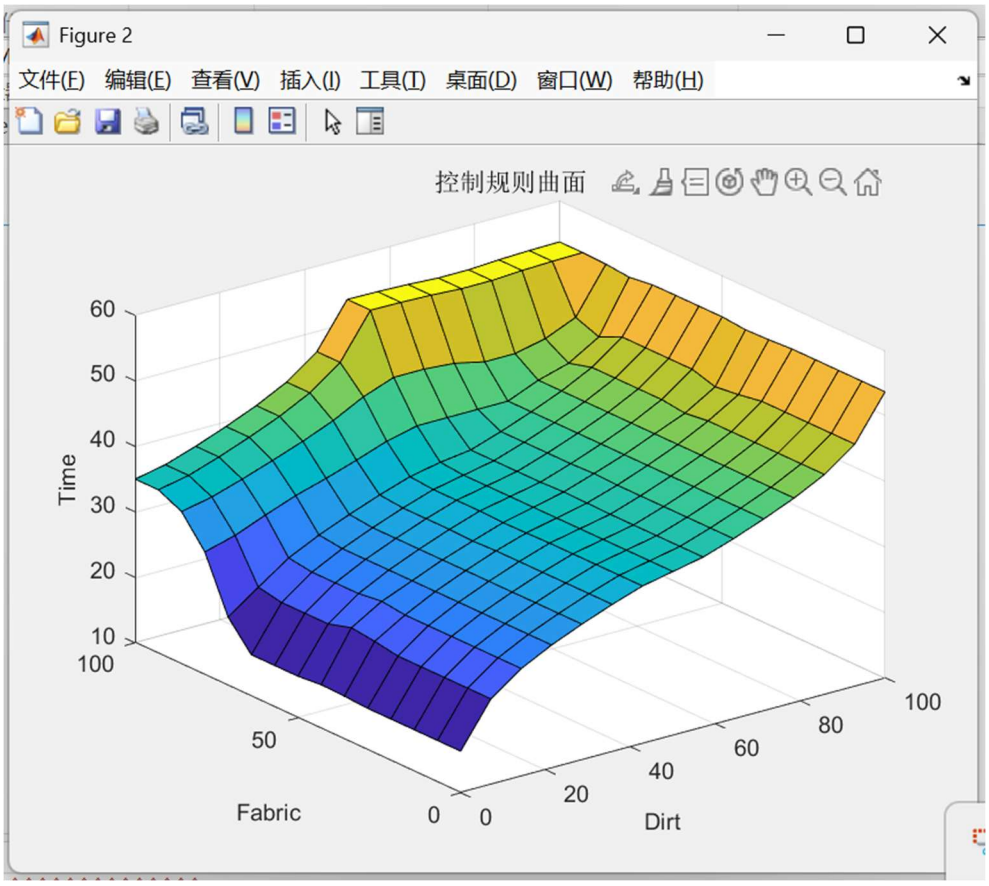
Figure 2
文件(F) 编辑(E) 查看(V) 插入(I) 工具(T) 桌面(D) 窗口(W) 帮助(H)
控制规则曲面
Time
Fabric
Dirt

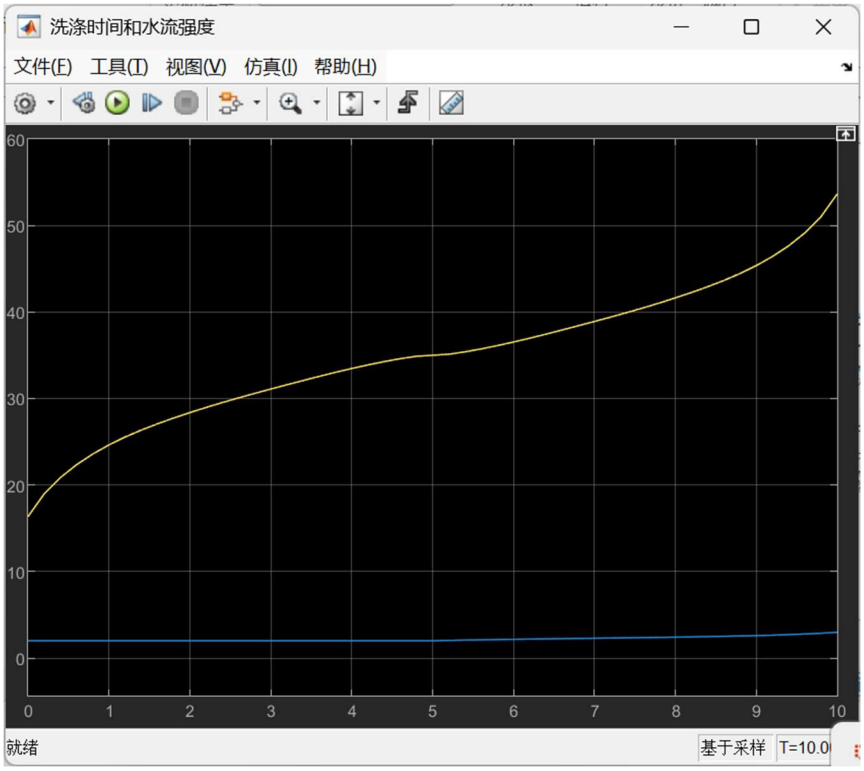

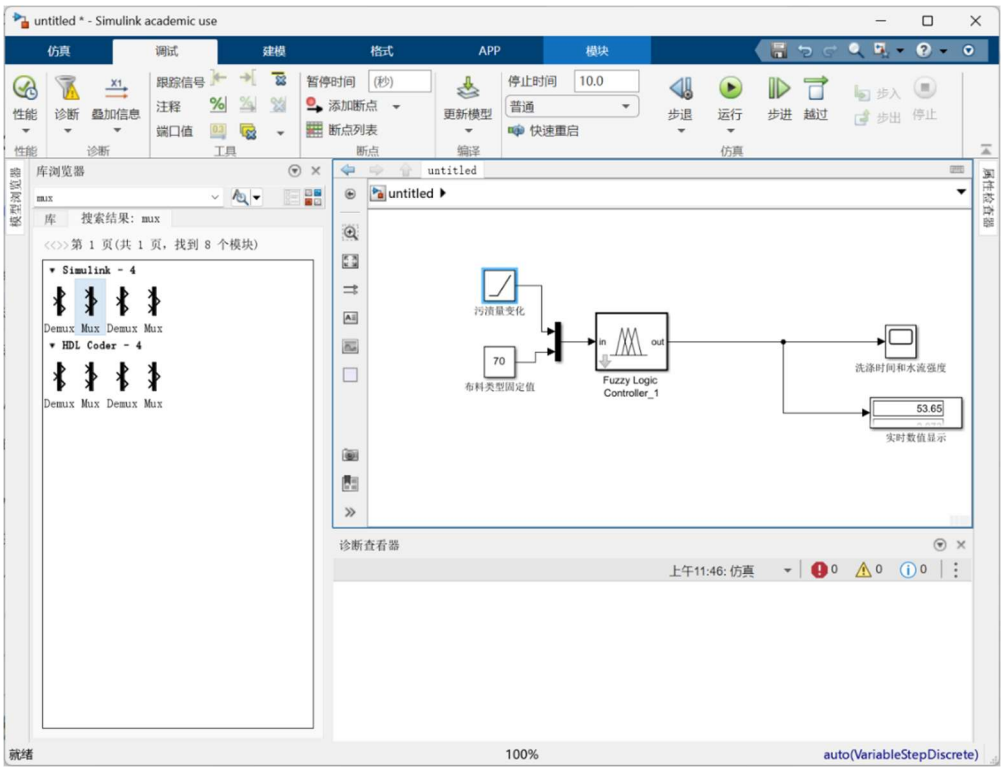

17. 基于案例推理的知识，写出智能制造中产品设计方法与流程。

CBR 产品设计流程（五阶段循环）:

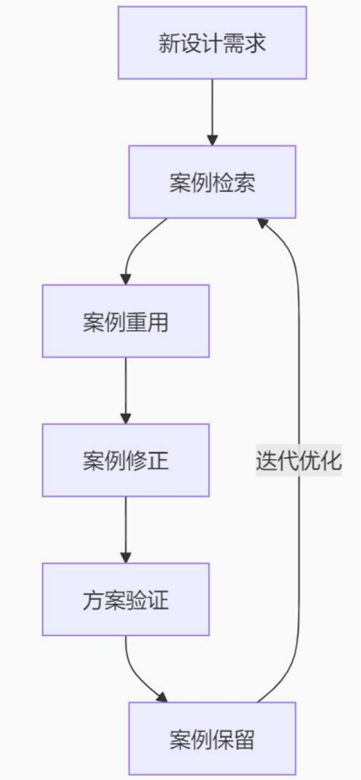

具体过程：

1. 案例表示与知识建模（数字化准备）

- 设计特征提取：
  - 功能需求：承载重量、精度等参数
  - 结构特征：零件拓扑关系（如轴系装配图）
  - 工艺约束：材料成本、加工方式
  - 环境因素：温度/湿度范围

2. 案例检索（智能匹配）

- 三级检索策略：
  1. 粗筛：产品类型过滤（如“工业减速机”）
  2. 精炼：关键参数相似度计算

     代码实现：

```
def similarity(new, old):
    weights = {"扭矩":0.4, "转速":0.3, "尺寸":0.3}
    score = 0
    for k in weights:
        # 数值型特征归一化差值
        norm_diff = abs(new[k]-old[k]) / max(new[k],old[k])
        score += weights[k] * (1 - norm_diff)
return score
```

  3. 深度匹配：拓扑结构比对（图神经网络分析装配关系）

3. 案例重用

- 参数化调整
- 组件替换

4. 案例修正（知识融合）

- 多学科优化：
  - 结构：有限元分析验证强度（ANSYS 集成）
  - 工艺：DFM(可制造性分析)检查
  - 成本：BOM 物料清单实时报价

5. 案例保留（知识进化）

- 智能入库：
  - 自动提取新方案的特征向量
  - 建立跨案例索引、标签
- 失效知识捕获：
  - 记录设计迭代中的否决方案
  - 关联失效原因

18. 如何利用 MBR 技术在智能工厂原型设计中的应用？

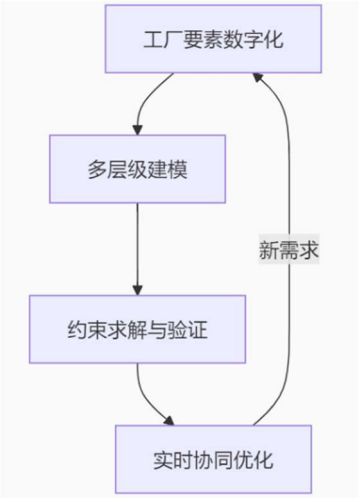

1. 工厂要素数字化

- 物理实体：
  - 设备参数：CNC 机床（功率、加工精度、维护周期）
  - 物料属性：原材料尺寸、重量、物流路径
- 信息流：
  - 订单数据：批量、交期、优先级
  - 质量数据：缺陷率、检测标准
- 业务规则：
  - 调度策略：FIFO/EDD（最早交期优先）
  - 能效约束：峰谷电价策略

2. 多层级建模

建立三级可执行模型：

<u>组件模型</u>

代码：

```
class RobotArm:
    def __init__(self, speed, accuracy):
        self.speed = speed    # 动作速度 m/s
        self.accuracy = accuracy    # 定位精度 mm
```

```
    def move_time(self, distance):
        return distance / self.speed + 0.5    # 0.5s 固定延迟
```

设备模型

代码：

```
class AssemblyStation:
    def __init__(self, robot, conveyor):
        self.robot = robot
        self.conveyor = conveyor

    def cycle_time(self):
        # MBR 推理：取机器人和传送带的最大耗时
        return max(self.robot.move_time(1.0), self.conveyor.move_time(0.5))
```

系统模型

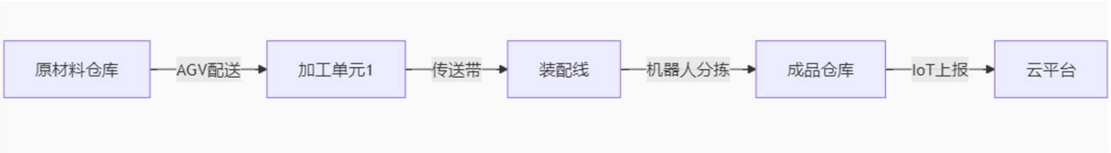

3. 约束求解与验证

- CCP 框架下定义约束集
- 数字孪生仿真动态验证

4. 实时协同优化

- MBR 推理引擎工作流：

新订单到达

→ 模型库检索匹配产线

→ 约束求解器生成候选方案

→ 数字孪生验证

→ 输出最优调度指令