CÔNG TY CỔ PHẦN NHIÊN LIỆU BAY PETROLIMEX

QUY TRÌNH

KIỂM SOÁT SỐ LƯỢNG CHẤT LƯỢNG TẠI KHO CẢNG ĐẦU NGUỒN

(QT.KT.03)

Ver.04 - 01/02/2020

CÔNG TY CỔ PHẦN NHIÊN LIỆU BAY PETROLIMEX

PETROLIMEX AVIATION

QUY TRÌNH
KIỂM SOÁT CHẤT LƯỢNG, SỐ LƯỢNG TẠI KHO CẢNG ĐẦU NGUỒN
(QT.KT.03)

Người biên soạn	Người soát xét	Người phê duyệt

1. MỤC ĐÍCH:

Để đảm bảo phù hợp theo các quy định ngành, tiêu chuẩn kỹ thuật trong công tác kiểm soát chất lượng, số lượng nhiên liệu hàng không tại kho cảng đầu nguồn và trong quá trình tồn chứa, bảo quản nhiên liệu tại các kho đầu nguồn; trong công tác giao, nhận hàng hoá tại kho đầu nguồn thông qua các phương tiện vận chuyển đường bộ và đường thủy.

2. PHẠM VI VÀ ĐỐI TƯỢNG ÁP DỤNG:

Áp dụng đối với toàn bộ các hoạt động tồn chứa bảo quản nhiên liệu và xuất, nhập nhiên liệu tại các kho đầu nguồn bằng phương tiện vận chuyển đường thủy và đường bộ.

3. TÀI LIỆU VIỆN DẪN:

- Danh mục "Các yêu cầu chất lượng nhiên liệu Hàng Không dùng cho hệ thống hoạt động chung " (AFQRJOS) phiên bản hiện hành của tiêu chuẩn JIG;
- Phiên bản mới nhất của tiêu chuẩn EI/JIG 1530: Quality assurance requirements for the manufacture, storage and distribution of aviation fuels to airports/ Các yêu cầu đảm bảo chất lượng trong sản xuất, bảo quản và phân phối nhiên liệu hàng không tới các kho sân bay;
- Quy định giao nhận xăng dầu của Tập đoàn Xăng dầu Việt Nam được ban hành theo Quyết định số 101/PLX-QĐ-TGĐ ngày 23/03/2015 của Tổng giám đốc Tập đoàn Xăng dầu Việt Nam. Hệ thống định mức và quy định quản lý hao hụt của Tập đoàn Xăng dầu Việt Nam (Petrolimex);
- Thông tư 43/2015/TT-BCT ngày 08/12/2015 của Bộ Công thương Quy định Tỷ lệ hao hụt xăng dầu trong kinh doanh xăng dầu;
- Thông tư số 04/2018/TT-BGTVT ngày 23 tháng 01 năm 2018 của Bộ GTVT về Quy định về việc bảo đảm kỹ thuật nhiên liệu hàng không.

4. THUẬT NGỮ, ĐỊNH NGHĨA, TỪ VIẾT TẮT:

- P.KT: Phòng Kỹ thuật;
- P.KD: Phòng Kinh doanh;
- P.HH: Phòng Hàng hóa Chi nhánh;
- PA: Petrolimex Aviation;
- GĐĐL: Giám định độc lập;
- KLR: Khối lượng riêng;
- CLHH: Chất lượng hàng hóa
- Tổ công tác PA: Tổ công tác tại các kho đầu nguồn như (Tổng Kho Xăng dầu Nhà Bè, Kho Xăng dầu Vĩnh Nguyên, Tổng kho xăng dầu Thượng Lý…) thực hiện công tác kiểm soát chất lương tại hàng hóa tại kho cảng đầu nguồn. Tổ công tác thành viên gồm các cán bộ nhân viên Chi nhánh, Phòng Kỹ thuật tham gia thực hiện.
- Giám định: là việc xác định trực tiếp sự phù hợp với các yêu cầu kỹ thuật cho các sản phẩm mang tính riêng biệt hoặc nhóm các sản phẩm.

5. NỘI DUNG

5.1. Quy trình nhập hàng đường thủy

a. Lưu đồ

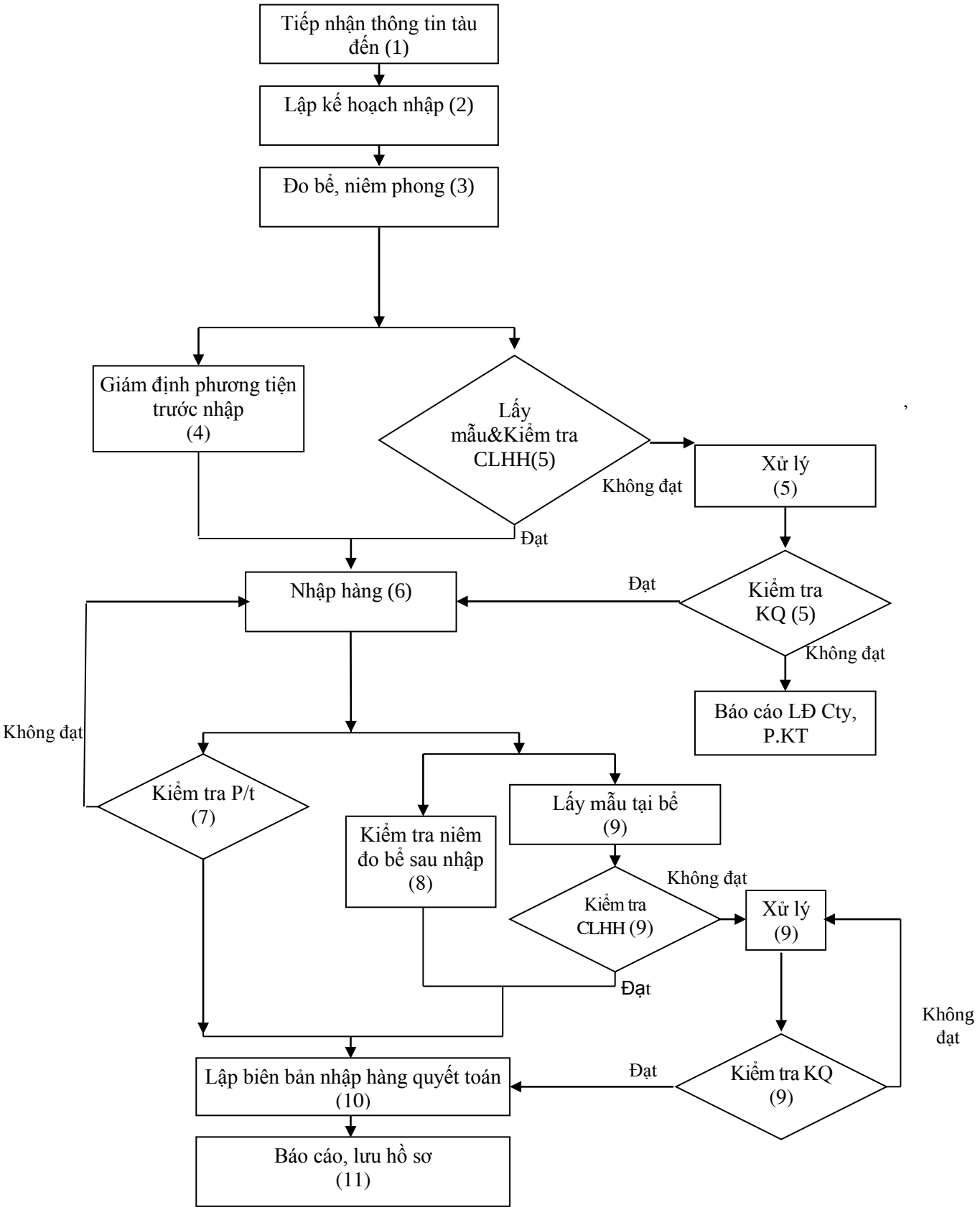

b. Diễn giải lưu đồ

Bước	Trách nhiệm	Nội dung	Biểu mẫu
1	**Tiếp nhận, thông báo thông tin tàu nhập**		
	P.KD, P.KT, Chi nhánh	P.KD cập nhật thông tin tàu nhập về kho đầu nguồn (ngày, giờ, …tàu nhập) và thông báo cho P.KT, Kho đầu nguồn, Chi nhánh tiếp nhận, Tổ công tác (nếu có) để phối hợp và triển khai công việc thông qua văn bản, fax/email,…	
2	**Lập kế hoạch nhập hàng**		
	P.KD; CN, P.KT	-P.KD lập kế hoạch nhập hàng lên bồn (chi tiết bồn dự kiến nhập, lượng nhập, thông báo cho kho đầu nguồn, Tổ công tác, P.KT và Chi nhánh để thực hiện công việc. - P.KD thông báo đề nghị Kho đầu nguồn thực hiện kiểm soát chất lượng, số lượng bồn trước nhập: Xả đáy, Kiểm tra công nghệ. - Tổ công tác phân công nhân sự tham gia nhập tàu và thông báo cho các bên liên quan theo biểu mẫu **BM.QT.KT.03.01**	BM.QT.KT. 03.01
3	**Đo bể, niêm phong và làm công nghệ**		
	GĐĐL, Kho đầu nguồn,Tổ công tác PA	3.1 Kho đầu nguồn và Tổ công tác PA - Kho đầu nguồn xả đáy bể chứa để loại bỏ cặn nước trong bồn. Sau đó lấy mẫu xả đáy bồn chứa để Tổ công tác PA Kiểm tra bằng hóa chất thử nước. Thực hiện xả đáy cho đến khi kết quả Kiểm tra bằng hóa chất thử nước mẫu xả đáy bồn đạt yêu cầu. - Kho đầu nguồn phối hợp thực hiện làm đầy công nghệ nhập, kiểm tra xả các điểm thấp trên công nghệ, xả các điểm cao để xác nhận công nghệ đã được làm đây hoàn toàn. - Tổ công tác PA lấy mẫu xả đáy, điểm xả trên đường ống công nghệ nhập để Kiểm tra bằng hóa chất thử nước; - Kiểm tra các van tại điểm giao giữa công nghệ nhập – xuất, giữa các bồn, van xuất-nhập từng bồn đảm bảo các van đã được đóng hoàn toàn. 3.2 GĐĐL và Tổ công tác PA thực hiện: - GĐĐL phải xác nhận, đảm bảo việc thực hiện đầy đủ các nội dung tại mục 3.1 và các kết quả kiểm tra đạt yêu cầu, sau đó GĐĐL thực hiện niêm phong công nghệ nhập – xuất, tiến hành đo tính lượng hàng hóa trong bồn với sự chứng kiến của đại diện tàu và kho nhận hàng. - GĐĐL lấy: 01 mẫu chung của bể chứa để đo KLR đồng thời đo nhiệt độ bồn để lập báo cáo - Lấy 02 mẫu chung của bồn chứa (05 lít/mẫu) lưu tại các đơn vị như sau: Kho đầu nguồn: 01 mẫu, GĐĐL: 01 mẫu	
4	**Giám định phương tiện trước nhập**		
	GĐĐL, Tổ công tác	4.1 GĐĐL thực hiện (Tổ công tác theo theo dõi, giám sát đảm bảo GĐĐL thực hiện đầy đủ các bước theo quy trình này và chỉ định yêu cầu của P.KT): - Kiểm tra nhận hồ sơ hàng: Kiểm tra tất cả các chứng chỉ, hồ sơ chất lượng, số lượng	BM.QT.KT. 03.02

		- Kiểm tra số mẫu gửi theo tàu từ cảng xếp, theo Biên bản lấy mẫu của GĐĐL tại cảng xếp (Sampling report) - Kiểm tra tình trạng niêm phong hầm hàng: + Tiến hành kiểm tra tình trạng, số hiệu và số lượng niêm phong của các van hầm, nắp lỗ đo, nắp hầm hàng, và các vị trị khác theo biên bản niêm gửi theo tàu và GĐĐL cấp biên bản kiểm tra niêm + Trong những trường hợp như: niêm phong không còn nguyên vẹn; không có niêm phong yêu cầu GĐĐL lập kháng thư. - Đo, tra tính số lượng hàng hóa tại phương tiện: Kiểm tra dụng cụ đo tính, barem tàu trước khi sử dụng cần được kiểm tra tính pháp lý của dụng cụ đo *a) Đo hàng:* Trước khi đo, yêu cầu đóng kín tất cả các van chặn của các hầm hàng để đảm bảo không có sự chuyển dịch từ hầm này sang hầm khác trong khi đo; - Kiểm tra sự có mặt của nước ở đáy tất cả các hầm hàng bằng thuốc thử nước (hoặc thiết bị điện tử); - Phối hợp với tàu và đại điện Tổ công tác tiến hành đo mức và nhiệt độ nhiên liệu trong tất cả các hầm hàng theo đúng như các tiêu chuẩn API 2540; ASTM – D1250 hoặc IP 200. - Nhiệt kế, tỷ trọng kế, thước đo mức nhiên liệu phải đảm bảo thang đo phù hợp theo quy định, có giấy chứng nhận (tem) kiểm định/hiệu chuẩn còn hiệu lực. *b) Tra tính số lượng:* - Sử dụng bảng hiệu chỉnh chênh lệch mũi lái, trái phải để hiệu chỉnh số đo ở điều kiện hiện tại về trạng thái tương ứng lúc tàu cân bằng. - Tra trực tiếp trên bảng barem để tìm dung tích tương ứng ở nhiệt độ thực tế. - Lấy kết quả KLR 15°C, nhiệt độ của nhiên liệu trong từng hầm hàng để tính toán thể tích từng hầm hàng. - Trường hợp lượng hao hụt trong bất kỳ một hầm chứa vượt mức quy định theo thỏa thuận trong hợp đồng so với những số liệu trong Báo cáo của bộ hồ sơ tàu, chủ tàu phải giải thích làm rõ nguyên nhân. Nếu không thể giải thích rõ ràng, GĐĐL lập kháng thư gửi cho tàu, chủ hàng để tiến hành điều tra, xử lý *c. Kiểm tra két dầu máy và các két chứa phụ liên quan khác:* - Sau khi đo hàng xong, tiến hành kiểm tra các hầm không chứa hàng như : Hầm trống; hầm dằn nước; hầm cách ly để phát hiện sự dò rỉ. - Kiểm tra và đo tính mức dầu, mức nước thực tế trong các hầm nước thải không chỉ định. Ghi chú các số đo của các hầm slop này vào biên bản đo hàng tại tàu	

		- Niêm phong các van thông từ hầm chứa nhiên liệu sang các hầm không chứa hàng và van thông biển	
5	**Lấy mẫu và kiểm tra chất lượng hàng hóa.**		
	GĐĐL và Tổ công tác PA/Kho đầu nguồn	5.1 GĐĐL thực hiện lấy mẫu, cùng Tổ công tác và đại diện của kho (nếu có) để thực hiện việc kiểm tra lại chất lượng hàng trên tàu trước khi nhập lên bồn, cần có bảng kê thông tin về hợp phần mẫu (tỷ lệ từng hầm tạo nên mẫu gộp) bao gồm: - Tổ công tác Kiểm tra sự có mặt của nước tại đáy từng hầm hàng, các hầm hàng, mẫu xả đáy bầu lọc trước bơm; - GĐĐL lấy mẫu đại diện (all-level, running, composite) từng hầm hàng để Tổ công tác kiểm tra: Hóa chất thử nước, KLR và Nhiệt độ, Độ dẫn điện theo Biểu mẫu – **BM.QT.KT.03.09 Báo cáo kiểm tra chất lượng sản phẩm trong quá trình nhập hàng đường thủy** ➢ Nếu các kết quả kiểm tra đạt yêu cầu, Kiểm tra ngoại quan trong và sáng, không phát hiện cặn, kiểm tra bằng hóa chất thử nước xác định hàm lượng nước tự do nằm trong giới hạn cho phép, và sai lệch KLR ở 15°C không vượt quá 3.0 kg/m^3 so với kết quả trong Chứng chỉ kiểm tra lại chất lượng sau khi nhận hàng tàu tại cảng xếp thì lấy mẫu hỗn hợp các hầm hàng để kiểm tra, phân tích chất lượng trên tàu trước khi dỡ hàng. ➢ Nếu các kết quả Kiểm tra bằng hóa chất thử nước phát hiện mức độ lẫn nước, cặn lớn và sai lệch KLR ở 15°C lớn hơn 3.0 Kg/m^3 so với kết quả trong Chứng chỉ kiểm tra lại chất lượng sau khi nhận hàng tàu tại cảng xếp, GĐĐL và Tổ công tác PA thông báo ngay cho chủ tàu để phối hợp, tìm nguyên nhân và xử lý => GĐĐL thực hiện lấy thêm mẫu hỗn hợp của từng hầm hàng để Tổ công tác PA kiểm tra các chỉ tiêu bao gồm: Hóa chất thử nước, KLR và Nhiệt độ, Nhiệt độ chớp cháy, Điểm băng, Saybolt, Thành phần cất. - GĐĐL lấy mẫu all-level từ từng hầm hàng để tạo Mẫu hỗn hợp của tàu để Tổ công tác PA thực hiện việc kiểm tra theo Chứng chỉ kiểm tra lại. - P.KT đánh giá/kiểm tra Chứng thư chất lượng và báo cáo của Tổ công tác PA và thông báo lại kết quả, chấp thuận nhập hàng lên bồn được chỉ định hay không: + Nếu các kết quả phân tích trong Chứng chỉ kiểm tra lại và Chứng thư chất lượng nằm trong giới hạn, chênh lệch cho phép theo AFQRJOS phiên bản hiện hành, thông báo Tổ công tác PA báo cho các bên chuẩn bị nhập hàng lên bồn +Trong trường hợp có sự cố chất lượng, P.KT: - Thông báo cho đại diện tàu, Tổ công tác, Đại diện kho chưa cho bơm hàng lên bồn. - Yêu cầu GĐĐL lập kháng thư, tổ chức truy xuất nguyên nhân và đề xuất phương án xử lý.	**BM.QT.KT .03.09**

		- Báo cáo Lãnh đạo Công ty để xử lý. Lưu ý: • Thực hiện kiểm tra thêm chỉ tiêu: - Hàm lượng chì (LEAD): Khi nghi ngờ nhiễm bẩn nhiên liệu khác có chì. - Độ ổn định nhiệt (JFTOT): Khi nghi ngờ tàu chở có hệ thống công nghệ đường ống, van làm từ vật liệu đồng, hợp kim đồng. - FAME: khi nghi ngờ nhiễm bẩn từ nhiên liệu có chứa thành phần sinh học đối với các tàu không chuyên dụng. • Nếu độ dẫn điện của nhiên liệu trên tàu nhỏ hơn 150 pS/m, Tổ công tác PA thông báo đơn vị Giám định, chủ tàu biết kế hoạch và Tổ công tác PA sẽ thực hiện pha phụ gia phân tán điện tích (Stadis 450) theo "Hướng dẫn pha phụ gia Stadis vào nhiên liệu Jet A – 1 G.18" • GĐĐL lấy mẫu và phân phối như sau: **1. Mẫu lưu:** Mẫu chung từng hầm hàng (01 lít/1 mẫu) của tàu để các đơn vị sau lưu: - Công ty PA: mỗi hầm hàng 01 mẫu; - Kho đầu nguồn: mỗi hầm hàng 01 mẫu. - GĐĐL: mỗi hầm hàng 01 mẫu; Mẫu hỗn hợp của tàu (dung tích 05 lít/1 mẫu): - PA: 01 mẫu - Tàu: 01 mẫu - GĐĐL: 02 mẫu - Kho đầu nguồn: 01 mẫu. **2. Mẫu thử nghiệm:** - Mẫu hỗn hợp tàu: 01 mẫu để tiến hành phân tích, kiểm tra tại PTN (05 lít/mẫu). - Mẫu chung từng hầm (*chỉ khi có nghi ngờ chất lượng*): 01 mẫu để kiểm tra bổ sung Hóa chất thử nước, KLR và Nhiệt độ, Nhiệt độ chớp cháy, Điểm băng, Saybolt, Thành phần cất.	
6	**Nhập hàng**		
	P.KT, P.KD, GĐĐL, Tổ công tác PA	6.1 Bơm hàng: - Phòng KD (hoặc đơn vị Chi nhánh được ủy quyền) thông báo cho các bên (kho, tàu, GĐĐL) chuẩn bị nhập hàng lên bồn sau khi P.KT xác nhận chất lượng lô hàng đạt yêu cầu và nhận được chứng thư chất lượng của đơn vị GĐĐL (Tham khảo theo BM.QT.KT.03.03). - Kho đầu nguồn phối hợp với tàu kết nối đường ống để thực hiện bơm hàng. 6.2 Trong khi bơm hàng - Tổ công tác PA thực hiện kiểm tra ngay sau khi bắt đầu bơm (khoảng 5 phút) và trước khi kết thúc quá trình (trước	BM.QT.KT. 03.03; BM.QT.KT. 03.07

		5 phút), và trong quá trình bơm hàng đối với tàu không chuyên dụng GĐĐL lấy mẫu đường ống (tại vị trí gần họng xuất của tàu) để kiểm tra Đối chứng chất lượng (theo BM.QT.KT.03.07). Nếu phát hiện một lượng lớn nước, tạp chất rắn hoặc KLR bất thường phải được ghi lại, thông báo yêu cầu dừng bơm để điều tra, làm rõ nguyên nhân. Báo cáo cho P.KT để lập phương án xử lý. - GĐĐL có mặt trên tàu trước khi tàu bơm xong (15 phút) để chủ động phối hợp theo dõi quá trình bơm vét, thổi gió vào giai đoạn cuối và các thủ tục kết thúc phần giám định tại tàu.	
7	**Kiểm tra tàu sau khi kết thúc bơm hàng**		
	GĐĐL, Tổ công tác PA	• Kiểm tra lại điều kiện cân bằng của tàu GĐĐL và Tổ công tác PA kiểm tra lại mớn nước mũi lái và độ nghiêng của tàu để làm cơ sở hiệu chỉnh các số đo chính xác, phục vụ công việc tính toán hàng hoá còn lại trên tàu và lượng nhiên liệu còn lại trong các két dầu máy. Chú ý độ nghiêng của tàu để khám hầm hàng, đặc biệt là các hầm giữa. • Kiểm tra hầm hàng : Trước khi kiểm tra đo tính lại các hầm hàng, GĐĐL phải yêu cầu tàu mở hết tất cả các van dọc trên các tuyến đường ống, van cô lập giữa các tuyến công nghệ với nhau, van vét và van hầm của một hầm hàng duy nhất để xả lượng nhiên liệu còn lại trên đường ống xuống hầm hàng này. Trong trường hợp tàu chỉ bơm một phần, sau đó dịch chuyển đi nơi khác thì yêu cầu mở van xả dầu xuống một trong các hầm hàng còn lại hoặc xuống một hầm trống duy nhất. Không xả dầu trên đường ống cùng một lúc xuống nhiều hầm hàng. • Kiểm tra lại két dầu máy và các két chứa liên quan khác: GĐĐL kiểm tra, xác định lại số lượng nhiên liệu lỏng ở tất cả các két dầu máy và các két dầu phụ có liên quan như ban đầu. GĐĐL Kiểm tra lại tất cả các hầm hàng trống ban đầu, hầm slop, hầm ballast, hầm cách ly mũi lái và hầm bơm. Mọi trường hợp có dầu, hoặc lượng dầu tăng lên đáng kể so với lúc đầu thì yêu cầu tàu phải có giải trình đồng thời có biện pháp xử lý để tiếp tục bơm vét lượng dầu này lên bồn GĐĐL thực hiện việc đo tính hàng hóa trên bồn sau nhập GĐĐL Tính toán lượng hàng thực nhập từ tàu lên bồn GĐĐL Tính toán lượng hàng hao hụt so với định mức theo hợp đồng vận tải nếu vượt quá Hao hụt Định mức thì phải báo cáo lãnh đạo công ty PA để giải quyết	
8	**Kiểm tra niêm, đo tính hàng hóa sau nhập**		
	GĐĐL, Tổ công tác PA	- Tổ công tác PA, GĐĐL liên hệ với nhân viên trực điều độ của kho đầu nguồn làm đầy công nghệ, đo tính hàng hóa trên bể, lấy số sau nhập của tất cả các bể, tính toán nhanh tỷ	BM.QT.KT. 03.08

		lệ hao hụt nhập (sử dụng hệ số kinh nghiệm dỡ của các tàu vào kho hoặc số kinh nghiệm xếp tàu mới lần đầu vào làm cơ sở đánh giá), lập báo cáo nhanh hao hụt nhập tàu. Tổ công tác PA Ghi lại báo cáo quá trình nhập hàng theo BM.QT.KT.03.08 – Báo cáo theo dõi nhập hàng đường thủy	
9	**Kiểm tra chất lượng hàng hóa sau nhập**		
	GĐĐL, Kho/ Tổ công tác PA	- Sau khi sản phẩm được nhập vào các bể chứa, Kho đầu nguồn thực hiện cô lập bể chứa bằng cách đóng hoàn toàn các các van Xuất-Nhập của bồn. Đặt biển báo "Đang ổn định" vào vị trí các van xuất của bể để hiển thị tình trạng sản phẩm trong bể hoặc sử dụng hệ thống kiểm soát để đảm bảo rằng các van luôn đóng cho đến khi sản phẩm được phép xuất ra - Tổ công tác PA kiểm tra chất lượng trước khi đo tính hàng hóa sau nhập: Để lắng ổn định hàng trong bồn sau nhập tối thiểu 10 phút/m chiều cao hoặc sau 90 phút kể từ khi kết thúc nhập hàng. - Kho đầu nguồn thực hiện (GĐĐL, Tổ công tác PA phối hợp) xả đáy bồn chứa để loại bỏ hoàn toàn căn nước, kết quả kiểm tra Ngoại quan đạt yêu cầu. Kho đầu nguồn lấy mẫu xả đáy bồn để Kiểm tra bằng hóa chất thử nước: a. Nếu kết quả Kiểm tra bằng hóa chất thử nước đạt yêu cầu: Kho đầu nguồn thực hiện lấy mẫu trên, giữa, dưới để kiểm tra đối chứng, theo dõi sự phân tách lớp hàng trong bồn. b. Nếu kết quả Kiểm tra bằng hóa chất thử nước không đạt yêu cầu tiếp tục để lắng ổn định, xả đáy và thực hiện lấy mẫu Kiểm tra bằng hóa chất thử nước đến khi thu được kết quả đạt yêu cầu sau đó thực hiện lại các bước như tại mục a. - GĐĐL thực hiện lấy mẫu trên, giữa, dưới có sự chứng kiến của PA và Kho để kiểm tra KLR cùng với việc đo Nhiệt độ bồn xác định tính đồng nhất của nhiên liệu trong bồn chứa: a. Nếu nhiên liệu trong bồn là đồng nhất (chênh lệch KLR giữa các lớp không vượt quá 3.0 kg/m^3), thực hiện tạo mẫu hỗn hợp bồn chứa để kiểm tra theo chứng chỉ kiểm tra lại. b. Nếu KLR của mẫu trên, giữa, dưới sai lệch lớn hơn hoặc bằng 3.0 kg/m^3 GĐĐL thực hiện lấy mẫu trên, giữa, dưới (Đại diện Kho và PA chứng kiến) để Tổ công tác PA kiểm tra các chỉ tiêu: Kiểm tra ngoại quan, KLR, Nhiệt độ chớp cháy, Chưng cất, Điểm băng. - GĐĐL lấy mẫu hỗn hợp bồn chứa để Tổ công tác PA thực hiện kiểm tra chất lượng hàng hóa theo Chứng chỉ kiểm tra lại (BM.QĐ.KT.01.01). Nếu có nhiều hơn 03 lô hàng mới được tiếp nhận cùng vào 01 bể chứa phải thực hiện kiểm tra chất lượng nhiên liệu trong bồn chứa theo Chứng chỉ phân tích (CoA) và GĐĐL cấp Chứng thư chất lượng trong bồn chứa sau nhập;	BM.QĐ.KT .01.01

		- Nếu có sự phân lớp trong bể chứa, Kho cùng với Tổ công tác PA phải thực hiện theo dõi mức hàng trong bể kèm theo KLR để đối chiếu, so sánh phù hợp với KLR lô hàng xuất đi (tàu/xà lan) - Đối với trường hợp hàng hóa có sẵn trong bồn chứa dưới 3% thể tích hàng sau nhập (heel volume) thì thể tích hàng hóa này không bắt buộc cần tính toán trong chứng chỉ Kiểm tra lại - Trong trường hợp kết quả phân tích mẫu đại diện của lô hàng trên tàu và trong bồn chứa trước nhập cho thấy có sự chênh lệch lớn giữa một số chỉ tiêu phân tích thì GĐĐL phải lấy mẫu Trên/Giữa/Dưới của bồn chứa sau nhập hàng để phân tích các chỉ tiêu chênh lệch để làm rõ, xác nhận, đánh giá đầy đủ chất lượng lô hàng. - GĐĐL thực hiện lấy mẫu bồn sau nhập để thử nghiệm và lưu tại từng đơn vị, như sau: **Mẫu lưu**: • Công ty PA: 01 mẫu hỗn hợp x (05 lít/mẫu); 01 mẫu lớp trên, giữa, dưới x 01 lít/mẫu (03 mẫu) • Kho đầu nguồn: 01 mẫu hỗn hợp x 05 lít/mẫu: • GĐĐL: 02 mẫu hỗn hợp x 05 lít/mẫu; 01 mẫu lớp trên, giữa, dưới x 01 lít/mẫu (03 mẫu). **Mẫu thử nghiệm**: • 01 mẫu hỗn hợp x 05 lít/mẫu • Trong trường hợp bồn chứa phân lớp: 01 mẫu lớp trên, giữa, dưới x 01 lít/mẫu (03 mẫu).	
10	**Hoàn tất thủ tục**		
	P.KD và GĐĐL, PHH	GĐĐL cùng đại diện kho đầu nguồn và Tổ công tác PA phối hợp thực hiện các thủ tục bàn giao, quyết toán số lượng hàng phù hợp theo quy định.	
11	**Báo cáo và lưu hồ sơ**		
	P.KD, P.KT, GĐĐL,	P.KD cùng với GĐĐL và đại diện kho đầu nguồn, Tổ công tác tập hợp hồ sơ nhập hàng và lưu (bản cứng) Bộ hồ sơ bản mềm sẽ được Tổ công tác PA gửi P.KT và P.KD để theo dõi quản lý	

5.2. Quy trình bảo quản hàng hóa tại kho đầu nguồn.

STT	Trách nhiệm	Nội dung	Biểu mẫu
1	**Kiểm soát chất lượng, số lượng hàng hóa sau khi nhận hàng và trước khi xuất hàng**		
	Kho đầu nguồn/ Tổ công tác PA	- Sau khi sản phẩm được nhận vào các bể chứa kho đầu nguồn thực hiện cô lập bể chứa bằng cách đóng hoàn toàn các van chặn của bồn. Đặt biển báo "Đang ổn định" vào vị trí các van xuất của bể để hiển thị tình trạng sản phẩm trong bể hoặc sử dụng hệ thống kiểm soát để đảm bảo rằng các van luôn đóng cho đến khi sản phẩm được phép xuất ra - Kho đầu nguồn thực hiện báo cáo khởi tạo lô hàng tại kho đầu nguồn theo biểu mẫu BM.QT.KT.03.06. - Thời gian để nhiên liệu ổn định trước khi xuất hàng: a. Để bồn ổn định trước khi xuất nhiên liệu trong thời gian tối thiểu 02 giờ đối với các bồn chứa nhiên liệu được trang bị hệ thống lọc đáp ứng yêu cầu của tiêu chuẩn EI 1581, cần xuất dầu bề mặt, sơn phủ bên trong ít nhất phần đáy bể và tối thiểu 1 mét thành bể đầu tiên, mái cố định, đáy bể hình côn tới điểm xả/cần hút hoặc b. Đối với bồn phân phối gián tiếp, có cần xuất dầu lớp mặt hoặc trang bị hệ thống thiết bị lọc đầu ra phù hợp với yêu cầu của kho sân bay. c. Đối với các bồn không đat yêu cầu theo mục a, b để giảm thời gian ổn định trước khi xuất hàng cần đảm bảo tối thiểu: - Lấy mẫu trên, giữa, dưới và thực hiện kiểm tra từng mẫu đảm bảo hàm lượng nước và cặn theo các chỉ tiêu sau: + Hàm lượng nước tổng 100 ppm phù hợp ASTM D6304 Karl Fischer hoặc ++ Hàm lượng nước tự do lớn nhất 30 ppm sử dụng hóa chất thử nước và + Hàm lượng tạp chất dạng hạt với giới hạn 1.0 mg/L hoặc ++ Chỉ tiêu đếm hạt tự động theo ISO code . - 14 lớn nhất đối với 14 micron - 13 lớn nhất với 30 micron Phù hợp theo ASTM D7619, IP 564, IP 565, hoặc IP 577 hoặc lắp đặt hệ thống lọc tinh theo tiêu chuẩn EI 1590 để ngăn chặn tạp chất. d. Đối với các bồn không đáp ứng các yêu cầu trên, thời gian để bồn ổn định trước khi xuất nhiên liệu ra tối thiểu 03 giờ cho một mét chiều cao nhiên liệu hoặc 24 giờ tùy theo điều kiện nào đến trước. - Sau khi thời gian ổn định đạt yêu cầu như trên, Nhân viên kho cùng Tổ công tác PA thực hiện xả đáy và lấy các mẫu xả đáy đường ống, bồn sau nhập để Kiểm tra bằng hóa chất thử nước.	BM.QT.KT.03.06 BM.QĐ.KT.01.02

		Nếu đạt yêu cầu, lập chứng chỉ xuất hàng cho bồn chứa theo BM.QĐ.KT.01.02. Tổ công tác sẽ thông báo cho Công ty/ Phòng Kỹ thuật và Kho việc chấp nhận xuất hàng từ bồn này; Kho đặt biển "xuất hàng" cho bồn chứa này. Lưu ý: Trong trường hợp độ dẫn điện không đạt yêu cầu (<100pS/m), kho đầu nguồn/ Tổ công tác thông báo cho Công ty/ Phòng Kỹ thuật và tổ công tác PA sẽ lập phương án pha phụ gia theo Hướng dẫn G.18 : "Hướng dẫn pha phụ gia Stadis vào nhiên liệu Jet A-1" khi xuất hàng cho xe xitec	
2.	**Công tác bảo quản hàng hóa**		
	Kho đầu nguồn	Kho đầu nguồn Thực hiện xả đáy và loại bỏ nước tự do cho đến khi kết quả kiểm tra đạt yêu cầu (Trong và Sáng) trong 03 ngày liên tiếp sau khi nhập hàng. Nếu kết quả kiểm tra đạt yêu cầu, thì có thể kéo dài chu kì xả đáy, kiểm tra lên thành 01 lần/tuần cụ thể như sau: - Kho đầu nguồn tiến hành xả đáy với một lượng nhiều hơn dung tích của đường ống tính từ đáy bồn chứa đến van xả đáy, lấy mẫu, sau đó tiến hành lấy ít nhất 01 lít mẫu để Kiểm tra bằng hóa chất thử nước. Nếu kết quả kiểm tra không đạt yêu cầu thì xả thêm nhiên liệu vào bình xả đáy và tiến hành xả đáy, lấy mẫu Kiểm tra bằng hóa chất thử nước. Tiếp tục để lắng ổn định, xả đáy cho đến khi mẫu thu được đạt yêu cầu (trong & sáng, dùng viên thử nước Shell đạt yêu cầu). Sau 03 lần xả không đạt tiến hành cho tiếp tục lắng 30 phút và lấy lại mẫu xả đáy. Nếu vẫn không thể thu được mẫu thỏa mãn và cặn trong nhiên liệu, cô lập ngay bồn chứa đó và mẫu được giữ lại cho đến khi có kết luận điều tra nguyên nhân. - Hằng ngày, buổi sáng Kho đầu nguồn tiến hành xả đáy các bồn chứa và bầu lọc để kiểm tra: + Kiểm tra bằng hóa chất thử nước : Với bồn dự kiến xuất; bồn đang xuất, bầu lọc xuất + Kiểm tra ngoại quan: Đối với bồn không xuất; Nhiên liệu trong bình xả đáy phải loại bỏ cặn, nước tự do và Kiểm tra bằng hóa chất thử nước, đạt yêu cầu trước khi bơm trở lại bồn chứa. Việc xả đáy và bơm nhiên liệu trở lại thực hiện phải Ghi lại các kết quả, lập báo cáo theo các chi tiết tại biểu mẫu **"Báo cáo kiểm tra xả đáy bể chứa hằng ngày" BM.QĐ.KT.01.06".** Đối với các bể tĩnh trên một tháng, Tổ công tác PA thực hiện lấy mẫu hỗn hợp bồn để kiểm tra độ dẫn điện (kèm theo nhiệt độ) và ghi lưu báo cáo kết quả Đối với các bể tĩnh, không nhập hàng) sau 06 tháng hoặc có ít hơn một nửa lượng nhiên liệu trong bồn được thay thế trong vòng 06 tháng, Kho đầu nguồn phải lấy Mẫu tổng hợp để Kiểm tra theo Chứng chỉ phân tích. Nếu các	BM.QĐ.KT.01.06 BM.QT.KT.03.07

		kết quả kiểm tra không phù hợp, thì các bể phải được cách ly và lấy một Mẫu tổng hợp từ mỗi bể chứa để thực hiện các phép thử Kiểm tra phân tích, và không được xuất nhiên liệu ra trừ khi kết quả kiểm tra chứng minh là phù hợp. Hằng ngày Kho đầu nguồn thực hiện đo, tính, kiểm soát số lượng hàng hóa , ghi lại vào sổ đo bồn, thẻ bể. thẻ kho.	
3	**Vệ sinh bồn chứa**		
	Kho đầu nguồn/Tổ công tác PA	Bể chứa phải được thực hiện vệ sinh sau một năm tính từ khi bắt đầu hoạt động và sau đó là định kỳ 3 năm một lần. Trong trường hợp vi sinh, lượng cặn vượt quá giới hạn cho phép cần phải vệ sinh bồn chứa do Kho đầu nguồn thực hiện với sự phối hợp với Tổ Công tác PA. Tổ công tác PA cùng kho đầu nguồn lập các báo cáo kiểm tra về chủng loại và lượng cặn phát hiện được, và tình trạng của các thiết bị lắp bên trong trong bồn cũng như các lớp sơn phủ bên trong. Không được sử dụng hóa chất, hoặc chất tẩy rửa có thể làm nhiễm bẩn sản phẩm nhiên liệu hàng không để làm vệ sinh các bồn, bể chứa. Ngày vệ sinh, ngày kiểm tra bể, ngày kiểm tra và vệ sinh kế tiếp phải được kho đầu nguồn ghi rõ trên báo cáo kiểm tra bồn chứa. Sau khi vệ sinh, bơm hàng vào bể tối thiểu 01m chiều cao, Tổ công tác PA phải thực hiện lấy mẫu hỗn hợp bồn để Kiểm tra chất lượng hàng các chỉ tiêu: kiểm tra ngoại quan, màu Saybolt, chưng cất, KLR, điểm băng, chớp cháy, trị số tách nước, hàm lượng nhựa, ăn mòn tấm đồng, độ dẫn điện theo **Biểu mẫu Chứng chỉ kiểm tra lại (BM.QĐ.KT.01.01).**	BM.QĐ.KT.01.01
4	**Kiểm tra sự phát triển của vi sinh vật**		
	Kho đầu nguồn/ Tổ công tác PA	Định kỳ, 06 tháng một lần Tổ công tác PA thực hiện việc lấy mẫu xả đáy bồn chứa, bầu lọc để kiểm tra sự phát triển vi sinh vật. Nếu kết quả kiểm tra vi sinh vật: - Số CFU/lít ≤ 4000 lượng vi sinh vật không đáng kể, trong giới hạn cho phép; Kết quả là < 2000 CFU, ghi rõ lượng thể tích lấy kiểm tra vi sinh tối thiểu là 0.5mL, theo hướng dẫn IP613 hoặc ASTM7978. - Số CFU/lít: 4000 – 20000 thực hiện xả sạch (nước, nhiên liệu đáy bể) đến khi lấy được mẫu xả đáy trong và sáng liên tục trong 07 ngày. Lấy lại mẫu kiểm tra để đánh giá theo dõi, phương án xử lý, Nếu kết quả kiểm tra lại phát hiện nhiễm bẩn nặng hoặc trung bình thực hiện chuyển nhiên liệu sang bồn chứa khác, kiểm tra vi sinh với bồn sau khi nhận hàng; Thực hiện việc vệ sinh làm sạch bồn bị nhiễm vi sinh; - Số CFU/lít > 20000 nhiễm khuẩn nặng, thực hiện xả sạch (nước, nhiên liệu đáy bể) đến khi lấy được mẫu xả	BM.QĐ.KT.01.11

		đáy trong và sang, lấy lại mẫu để kiểm tra. Nếu kết quả kiểm tra phát hiện nhiễm bẩn nặng hoặc trung bình, phải vệ sinh bồn chứa. Bể sau khi vệ sinh sẽ được kiểm tra vi sinh sau 7 ngày và 01 tháng để tiếp tục theo dõi, đánh giá. - Đối với bồn thu hồi, phải thực hiện vệ sinh định kỳ 3 tháng/lần. Tổ công tác PA thực hiện kiểm tra sự phát triển của vi sinh vật định kỳ hàng năm. - Tất cả các kết quả cần ghi vào Biểu mẫu **"Báo cáo kiểm tra vi sinh" BM.QĐ.KT.01.11**	
5	**Kiểm tra thiết bị lọc**		
	Kho đầu nguồn	- Thiết bị lọc phải được kho đầu nguồn trang bị đảm bảo theo tiêu chuẩn EI 1581 phiên bản mới nhất; vận hành, bảo dưỡng, thay thế, kiểm tra định kỳ theo các yêu cầu được quy định tại mục 9.4- EI/JIG 1530 phiên bản mới nhất. - Trong trường hợp: tuổi thọ của thiết bị lọc giảm; kiểm tra chất lượng nhiên liệu trước khi qua lọc cho thấy có nhiều tạp chất; các mẫu xả đáy (nước không màu, bùn, mẫu thử sunphide...) cho thấy sự nhiễm bẩn vi sinh vật hoặc chất hoạt động bề mặt quá giới hạn cho phép phải thực hiện kiểm tra và vệ sinh bồn chứa sớm hơn quy định. Việc vệ sinh bồn chứa được kho đầu nguồn phải được thực hiện cùng sự theo dõi, kiểm tra. Tình huống kết quả kiểm tra định kỳ không đạt cũng phải mở lọc Khi bắt đầu ca làm việc buổi sáng, các bầu lọc xuất phải được kho đầu nguồn xả hết cặn, nước tự do (xả trước lọc, đáy lọc, sau lọc). Lấy một mẫu nhiên liệu để Kiểm tra bằng hóa chất thử nước mẫu đáy. Ghi lại chi tiết về sự có mặt nước tự do hoặc cặn cơ học phát hiện được. Trong thời gian bơm xuất hàng, phải quan sát, ghi lại chênh lệch áp suất để bảo đảm không vượt quá giới hạn chênh áp cực đại (15 PSI). Mọi thay đổi bất thường cần phải được báo cáo và điều tra. Kho đầu nguồn kết hợp với Tổ công tác PA tiến hành kiểm tra milipore màng lọc đơn 01 tháng/lần và milipore màng lọc khối lượng 06 tháng/lần và ghi lại kết quả theo biểu mẫu (BM.QĐ.KT.01.12) và lưu theo Hồ sơ lưu kết quả Milipore tại kho đầu nguồn (BM.QĐ.KT.01.13). Hàng năm tất cả các thiết bị lọc phải được Tổ Công tác PA phối hợp với kho đầu nguồn thực hiện kiểm tra bên trong của bầu lọc, tình trạng lõi lọc, độ khít của các lõi lọc và lớp vải lót và đệm. Độ khít của các lõi lọc ngưng và lõi lọc tách (và các lõi lọc khác) phải được kiểm tra bằng momen xoắn điều chỉnh theo khuyến cáo của nhà sản xuất. Nếu phát hiện thấy các lõi lọc bị hư hại hoặc có những dấu hiệu của sự tăng trưởng vi sinh vật (như "đốm báo") hoặc bị nhiễm các chất hoạt động bề mặt thì cần tiến hành điều tra và thay thế (nếu khẳng định có sự tăng trưởng hoặc sự	BM.QĐ.KT.01.12 BM.QĐ.KT.01.13

		nhiễm bẩn). Kiểm tra theo khuyến cáo của nhà sản xuất các lõi lọc làm từ sợi Teflon và sợi tổng hợp. Sau khi mở các bầu lọc để kiểm tra hoặc sau khi thay thế các lõi lọc, phải đảm bảo bầu lọc được điền đầy nhiên liệu trở lại một cách rất chậm để đảm bảo đã xả hết khí trong bầu lọc và không làm hư hại các lõi lọc. Cần tiến hành các kiểm tra bổ sung xem các lõi lọc có bị hở…, nếu thấy lượng chất rắn hoặc nước có trong nhiên liệu đã qua lọc tăng bất thường. Ghi lại các kết quả kiểm tra vào Biểu mẫu “ Báo cáo kiểm tra lọc” – theo sổ tay vận hành	

5.3. Quy trình xuất hàng đường thủy

a. Lưu đồ

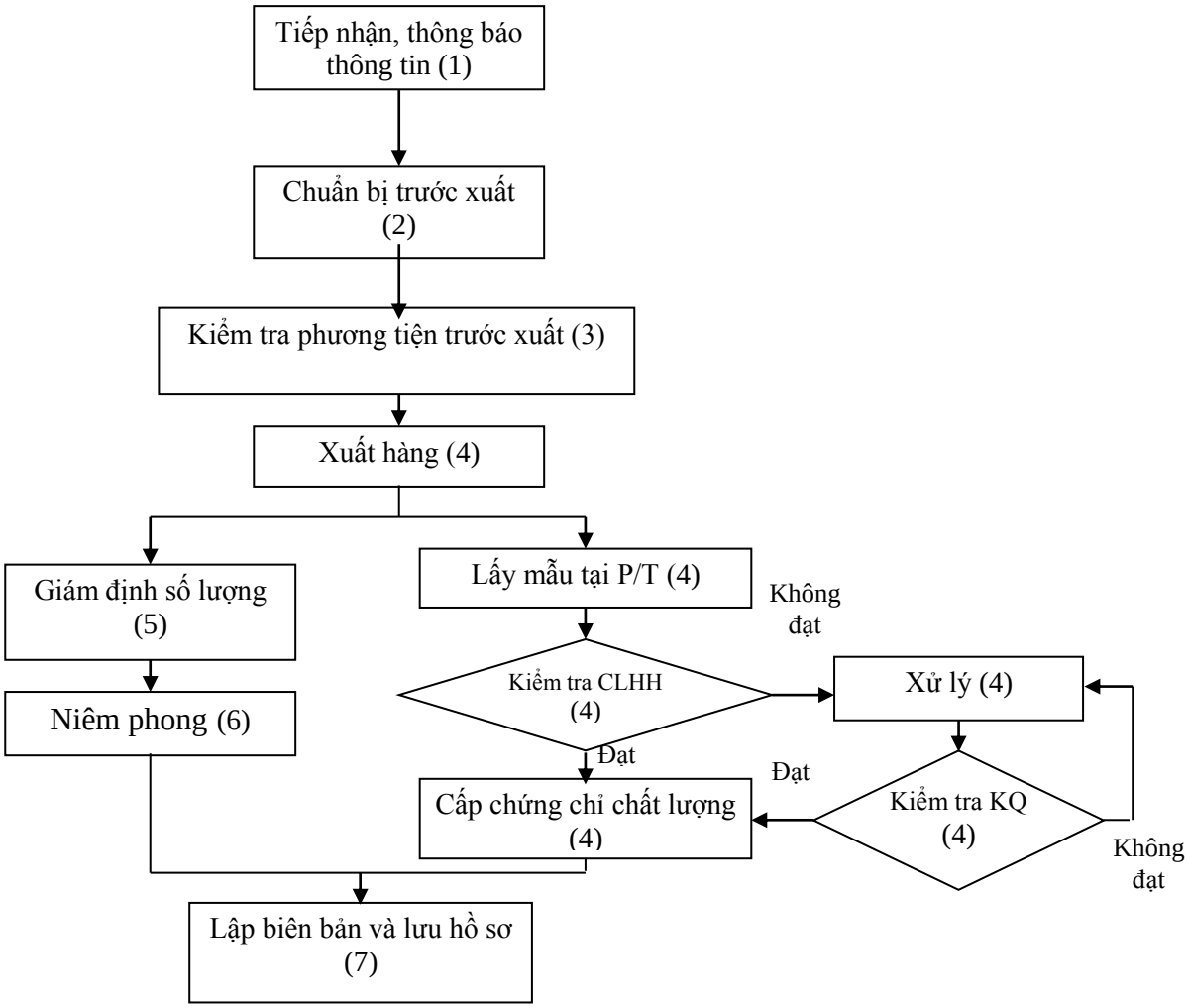

b. Diễn giải lưu đồ

STT	Trách nhiệm	Nội dung	Biểu mẫu
1	***Tiếp nhận và thông báo thông tin xuất hàng***		
	P.KD, Tổ công tác PA, GĐĐL	P.KD thông báo thông tin xuất hàng (ngày, giờ, bồn dự kiến xuất, tàu sử dụng cho đại diện Kho đầu nguồn, đơn vị GĐĐL và Tổ công tác PA P.KD phối hợp với tàu để đăng ký Phiếu hàng giữ hộ kiêm xuất kho với Kho đầu nguồn; P.KD phối hợp với đại diện Kho đầu nguồn để thống nhất ngày; giờ cho phép tàu cập cầu	
2	***Chuẩn bị trước xuất***		
	GĐĐL & Kho đầu nguồn, Tổ công tác PA	Kho đầu nguồn chủ trì, phối hợp với GĐĐL, Tổ công tác PA tiến hành xả đáy bồn chứa trước khi xuất hàng, điểm xả trên đường ống công nghệ trước nhập để Kiểm tra bằng hóa chất thử nước chất lượng hàng trong bồn, độ dẫn điện (đối với mẫu đáy, mẫu chung của bể chứa trước khi xuống hàng nếu kết quả đo độ dẫn thấp hơn 150 pS/m lập phương án pha phụ gia theo Hướng dẫn pha phụ gia Stadis vào Nhiên liệu Jet A – 1 G.18);) chỉ cho phép xuất hàng xuống tàu khi kết quả Kiểm tra bằng hóa chất thử nước các mẫu xả đáy bể, đường ống đạt yêu cầu. - GĐĐL lấy 05 mẫu hỗn hợp bồn chứa (05 lít/mẫu) để lưu: + Tàu: 01 mẫu (bàn giao cho kho nhận hàng) + Kho: 01 mẫu + PA: 01 mẫu + GĐĐL: 02 mẫu - Kho đầu nguồn thực hiện làm đầy, GĐĐL niêm phong công nghệ nhập, xuất sau khi làm đầy và đo tính hàng hóa trước khi xuất.	
3	***Kiểm tra phương tiện trước xuất***		
3.1	GĐĐL, Tổ công tác PA,	**Kiểm tra độ khô sạch của phương tiện** - GĐĐL đại diện Kho (nếu có) kiểm tra, xác nhận độ khô, sạch của tàu trước khi xuống hàng. Tổ công tác PA theo dõi, giám sát công tác kiểm tra thông tin 03 chuyến hàng vận chuyển gần nhất, quy trình vệ sinh làm sạch tàu (nếu có) => xác nhận quy trình vệ sinh phù hợp với quy trình vệ sinh của Công ty. Các kết quả kiểm tra sẽ được ghi lại trong báo cáo kết quả kiểm tra do GĐĐL cấp. - GĐĐL tiến hành kiểm tra hầm hàng, khi kiểm tra, nếu nhận thấy hầm hàng; tuyến ống công nghệ không đạt thì báo cáo Tổ Công tác PA và Tổ từ chối xếp hàng lên phương tiện.	

3.2.	GĐĐL/ Tổ công tác PA	**Kiểm tra tính hợp của bảng barem dung tích** GĐĐL và Tổ công tác PA kiểm tra tính hợp pháp của bảng barem dung tích đối với các phương tiện và thuộc đối tượng đo tính tại phương tiện	
3.3	GĐĐL	**Kiểm tra điều kiện kỹ thuật đo lường** - GĐĐL kiểm tra bảng vẽ sơ đồ hầm hàng và hệ thống công nghệ trên tàu, đồng thời kiểm tra điều kiện kỹ thuật đo lường thực tế của phương tiện.	
3.5	GĐĐL & Tổ công tác PA	**Kiểm tra két dầu máy và các két chứa phụ khác liên quan** GĐĐL cùng Tổ công tác PA kiểm tra, đo tính lượng dầu trong các két dầu máy, két chứa nhiên liệu trên phương tiện kể cả trên tàu trước khi xuất hàng	
3.6	GĐĐL, Kho đầu nguồn	**Niêm phong công nghệ trên phương tiện trước xuất** - GĐĐL; kho đầu nguồn niêm phong hệ thống công nghệ đường ống tàu theo yêu cầu. Trong trường hợp nghi ngờ van cô lập trước bầu lọc không kín thì niêm phong phòng bơm. Việc niêm phong phải đảm bảo sao cho hàng hóa chỉ được xuất xuống hầm hàng, không chảy qua bất kỳ đường nào khác để đi ra ngoài.	
3.7	GĐĐL, kho đầu nguồn	**Kiểm tra công tơ trước khi mở van xuất hàng** - GĐĐL; đại diện kho đầu nguồn và tàu kiểm tra điều kiện kỹ thuật đo lường của công tơ trước khi xuất hàng. Công tơ dùng để xuất cấp phải có đủ giấy chứng nhận kiểm định Nhà nước và vẫn đang còn hiệu lực. Công tơ phải được lắp đặt và đảm bảo yêu cầu kỹ thuật quy định. - Chỉ số hiển thị thực tế trên công tơ trước xuất (chỉ số tổng) phải phù hợp với chỉ số trước đó được ghi trong "Sổ ghi công tơ".	
4	**Xuất hàng**		
	GĐĐL và Tổ công tác PA/ Kho đầu nguồn	GĐĐL lấy mẫu để Tổ công tác PA (hoặc Kho đầu nguồn) kiểm tra mẫu Shoreline: 07 chỉ tiêu: kiểm tra ngoại quan, khối lượng riêng, chưng cất, chớp cháy, điểm băng, màu Saybolt, độ dẫn điện (01 thử nghiệm; 01 lưu) GĐĐL lấy các mẫu đường ống tại hoặc gần manifold của tàu để kiểm tra Đối chứng tại thời điểm bắt đầu (05, 15 phút), và khi thay đổi lô hàng, 02 giờ/lần đối với hệ thống đường ống xuất không chuyên dụng. Kết quả phải được so sánh với kết quả trong chứng chỉ chất lượng của bồn chứa. Nếu chênh lệch vượt quá 3.0 kg/m^3 tại nhiệt độ chuẩn (15°C) hoặc kiểm tra ngoại quan phát hiện có vẩn đục hoặc có huyền phù mà vẫn duy trì trong thời gian 05 phút tại điều kiện nhiệt độ môi trường thì phải, thông báo ngay cho các bên kho/tàu dừng xuất hàng, tiến hành điều tra nguyên	BM.QT.KT.03.10

		nhân. Những mẫu này nên được lấy 03 lần, dán nhãn và lưu lại. - Đối với tàu chuyên dụng, GĐĐL lấy mẫu First-foot từng khoang chứa hàng để Tổ công tác Kiểm tra bằng hóa chất thử nước, khối lượng riêng, độ dẫn điện và lưu: 01 mẫu/ hầm hàng (01 lít/mẫu) theo biểu mẫu BM.QT.KT.03.10 – Báo cáo kiểm soát chất lượng sản phẩm trong quá trinh xuất hàng đường thủy - Trong trường hợp tàu không chuyên dụng, GĐĐL lấy mẫu first-foot từng hầm hàng để Kiểm tra bằng hóa chất thử nước, khối lượng riêng, độ dẫn điện và lấy 01 mẫu first-foot chung của tàu kiểm tra: 06 chỉ tiêu: hóa chất thử nước, khối lượng riêng, độ dẫn điện, màu Saybolt, Chớp cháy, điểm băng. GĐĐL lấy mẫu First-foot từng khoang chứa hàng để lưu: 01 mẫu/ hầm hàng (01 lít/mẫu). Kết quả kiểm tra phải được gửi cho Tổ công tác PA, tiến hành so sánh với kết quả trong Chứng chỉ chất lượng của bồn xuất. Các kết quả thử nghiệm KLR, Nhiệt độ chớp cháy, Điểm băng, Màu Saybolt, Chưng cất phải so sánh với các kết quả trong Chứng chỉ chất lượng của bồn chứa. Nếu các kết quả thử nghiệm không đạt hoặc chênh lệch vượt quá giới hạn cho phép thì phải nghi ngờ việc nhiễm bẩn và PA thông báo cho GĐĐL Kho đầu nguồn, Chủ tàu điều tra nguyên nhân và có phương án xử lý. Nếu độ dẫn điện nhỏ hơn 150 pS/m, Tổ công tác PA lập phương án pha phụ gia theo G.18 “Hướng dẫn pha phụ gia Stadis vào nhiên liệu Jet A-1”và thông báo cho GĐĐL thực hiện. Sau khi các kết quả đạt yêu cầu Chất lượng, Công ty PA thông báo cho Kho đầu nguồn, chủ tàu cho phép xuất hàng xuống tàu.	
5	**Kiểm tra chất lượng hàng hóa sau khi xuất hàng**		
	GĐĐL , Tổ công tác PA và Kho đầu nguồn	Sau khi hoàn thành việc xuất hàng, GĐĐL lấy 06 mẫu (05 lít/mẫu) hỗn hợp tàu từ các hầm hàng của tàu dưới sự chứng kiến của PA và Kho đầu nguồn (nếu có) để: +*Mẫu thử nghiệm*: 01 mẫu để Tổ công tác PA kiểm tra chất lượng theo chứng chỉ kiểm tra lại + *mẫu lưu:* PA: 01 mẫu Tàu: 01 mẫu (bàn giao cho kho nhận hàng) GĐĐL: 02 mẫu Kho đầu nguồn: 01 mẫu để lưu, - Mẫu chung từng hầm hàng để lưu (01 lít/mẫu/hầm.) Tiến hành thực hiện kiểm tra đối chứng, đo độ dẫn điện đối với mẫu đáy của bồn xuất và hoàn thiện Chứng chỉ	BM.QT.KT.03.11

		xuất hàng cho phương tiện vận tải thủy phải được hoàn thiện, sau khi xuất hàng và trước khi tàu khởi hành theo BM.QT.KT.03.11 Trước khi khởi hành, GĐĐL phải đảm bảo nắp các hầm hàng được đóng chặt và niêm phong Tất cả các hồ sơ chất lượng, bảng kê mẫu (tỷ lệ hợp phần của từng hầm hàng tạo nên mẫu hỗn hợp) và hồ sơ xuất hàng GĐĐL phải giao đầy đủ cho Chủ tàu hoặc đại diện tàu.	
6	**Giám định số lượng tại công tơ và phương tiện sau khi xuất hàng**		
6.1	GĐĐL, kho đầu nguồn	**Kiểm tra số lượng thực xuất trên công tơ:** - GĐĐL; Kho đầu nguồn và tàu ghi lại số lượng thực xuất qua bộ đếm tức thời. Ghi chỉ số công tơ sau xuất, tính toán thể tích dầu đã xuất qua công tơ trên bộ đếm tổng.	
6.2	GĐĐL	**Kiểm tra xả ống công nghệ trên phương tiện xuống hầm hàng:** - Khi phương tiện nhận hàng xong, GĐĐL phải kiểm tra lại tình trạng xả ống trước khi tiến hành đo tính hàng hóa tại phương tiện. Yêu cầu phương tiện mở lớn tất cả các van để xả toàn bộ lượng dầu còn sót lại trên đường ống xuống hầm hàng.	
7	**Kiểm tra lại tình trạng niêm phong trước đó**		
	GĐĐL và Kho đầu nguồn, Tổ công tác PA	GĐĐL cùng Tổ công tác PA và Kho đầu nguồn kiểm tra lại tình trạng niêm phong trước đó, nếu phát hiện biên bản niêm phong không còn nguyên vẹn hoặc đã bị hủy bỏ mà không báo trước thì lập biên bản xác nhận để xử lý sự cố	
8	**Giám định bồn và báo cáo, lưu hồ sơ**		
	GĐĐL và Kho đầu nguồn	GĐĐL, tàu và đại diện kho đầu nguồn tiến hành đo lại tất cả các bể tham gia xuất hàng để tính toán số lượng thực xuất tại bể, tỷ lệ hao hụt, và lập báo cáo, lưu hồ sơ và gửi cho Tổ Công tác PA	

5.4. Quy trình xuất hàng đường bộ.

a. Lưu đồ

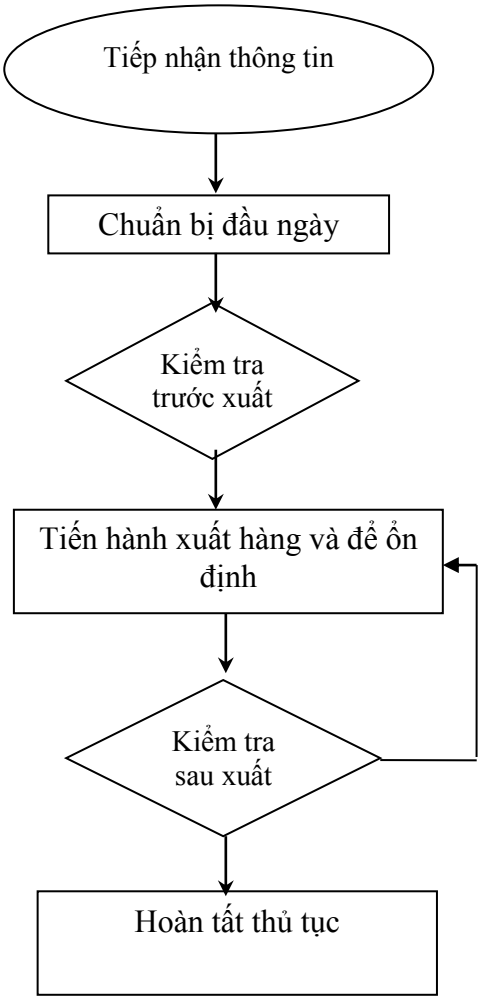

b. Diễn giải lưu đồ:

STT	Trách nhiệm	Nội dung	Biểu mẫu
1	**Tiếp nhận thông tin**		
	P.KD	P.KD thông báo ngày, số lượng dự kiến xuất hàng cho đại diện Kho đầu nguồn và Phòng Hàng hóa Chi nhánh phối hợp triển khai công việc	
2	**Chuẩn bị đầu ngày**		
	Kho đầu nguồn	- Khi bắt đầu ca làm việc buổi sáng, các bầu lọc xuất, bể chứa phải được Nhân viên kho xả sạch, loại bỏ hết cặn, nước tự do. Lấy mẫu xả đáy nhiên liệu bồn chứa được chỉ định để xuất hàng và tiến hành Kiểm tra bằng hóa chất thử nước, KLR và đo Độ dẫn điện. Ghi lại chi tiết về sự có mặt nước tự do hoặc cặn cơ học phát hiện được. Chỉ được cho phép xuất hàng khi các kết quả kiểm tra không còn cặn nước. - Tổ công tác PA thực hiện đô độ dẫn điện .Nếu độ dẫn điện của Mẫu xả đáy, mẫu chung bồn chứa thấp hơn 100 pS/m thì Kho đầu nguồn thông báo cho Công ty PA	

		lập phương án pha phụ gia tăng độ dẫn điện theo G.18 "Hướng dẫn pha phụ gia Stadis vào nhiên liệu Jet A-1"	
3	**Kiểm tra trước xuất**		
	Kho đầu nguồn/	Trước khi xuất hàng cho xe bồn, Kho đầu nguồn cần phải thực hiện các công việc cụ thể sau: - Kiểm tra Giấy chứng nhận kiểm định phương tiện còn hiệu lực - Kiểm tra độ khô, sạch trước khi nhập hàng bằng cách: + Mở tất cả các van xả đáy không phát hiện nhiên liệu; + Kiểm tra bên trong hầm hàng bằng cách quan sát từ trên nóc xitec Các kết quả kiểm tra và được ghi nhận trong Chứng chỉ xuất hàng cho xe xitec. (theo BM.QĐ.KT.01.03). Nếu hầm xe xitec vẫn còn hàng cần phải xả hết lượng nhiên liệu còn lại này ra khỏi hầm đảm bảo độ khô sạch. - Hướng dẫn cho xe đỗ đúng vị trí cần xuất hàng, Mở hết các nắp hầm hàng không có niêm phong, các hầm cách ly và các hầm phụ khác. - Kiểm tra đối chiếu dung tích hầm hàng với lượng hàng cần xuất cho hầm đó - Kẹp dây tiếp địa vào xe và kiểm tra tình trạng tiếp xúc đảm bảo tốt. - Yêu cầu lái xe đóng kín các van họng xả bên dưới trong suốt quá trình nhận hàng	BM.QĐ.KT.01.03
4	**Xuất hàng**		
	Kho đầu nguồn	Kho đầu nguồn đóng hàng kiểm tra lại lệnh xuất hàng, thực hiện các thao tác xuất hàng qua đồng hồ lưu lượng vào xitec, theo số lít thực tế ghi trên lệnh xuất hàng đồng thời phải phù hợp với dung tích kiểm định xitec của phương tiện	
5	**Kiểm tra chất lượng hàng hóa sau khi xuất hàng**		
	Tổ công tác PA /Kho đầu nguồn	Kho đầu nguồn thực hiện kiểm soát chất lượng theo các nội dung trong hợp đồng hàng gửi giữa PA-kho đầu nguồn Tổ công tác PA chịu trách nhiệm theo dõi, phối hợp với kho đầu nguồn thực hiện các nội dung kiểm soát chất lượng theo quy trình này: - Sau khi nhận hàng, để lắng ổn định hàng trong Xe tối thiểu 5 phút, thực hiện xả đáy từng hầm hàng, lấy mẫu xả đáy để Kiểm tra bằng hóa chất thử nước đối với 03 xe đầu ngày và 03 xe liên tiếp sau khi đổi bồn. Nếu mẫu đạt thì cho xe di chuyển đi giao hàng . - Đo KLR: lấy mẫu đáy từ các hầm hàng và đo KLR và ghi kết quả kiểm tra vào Chứng chỉ xuất hàng cấp theo từng xe. + Đối với bể xuất hàng không có sự phân tách lớp: Thực	

		hiện lấy mẫu, đo KLR đối với 03 xe đầu tiên xuất hàng trong ngày của bể đó và 03 xe Xitec liên tiếp khi chuyển bể xuất và có đối chiếu với KLR của bể xuất hàng đảm bảo sai khác KLR không quá 3.0 kg/m^3. + Đối với các bể chứa không đồng nhất, bị phân lớp: thực hiện đo KLR của nhiên liệu của tất cả các xe xitec khi nhận hàng từ bể này và có theo dõi, đối chiếu với KLR của bể xuất hàng theo mức hàng trong bể với xe đảm bảo sai khác KLR giữa xe và KLR theo từng mức dầu (lớp hàng) xuất từ bể không quá 3.0 kg/m^3. - Thực hiện đo Độ dẫn điện đối với 03 xe đầu ngày và 03 xe liên tiếp sau khi chuyển bồn (hoặc đảm bảo nhiên liệu xuất tại xe tại thời điểm đo không lẫn nhiên liệu của một lô khác), nếu độ dẫn điện nhỏ hơn 100 pS/m, phải thông báo cho P.KT Công ty PA để có phương án pha phụ gia theo G.18 "Hướng dẫn pha phụ gia Stadis vào nhiên liệu Jet A-1". Trong trường hợp bồn chứa phân lớp, thực hiện đo độ dẫn điện với tất cả các Xe nhận hàng. Nếu mẫu không đạt sau khi xả đáy lượng lớn, báo cáo Lãnh đạo/cán bộ có trách nhiệm của Kho đầu nguồn; P.KT công ty PA để điều tra nguyên nhân và xử lý. Đối với mỗi một xe xitec sau khi kiểm tra chất lượng, thực hiện lấy mẫu lưu phương tiện tại kho xuất hàng (mỗi mẫu tối thiểu 02 lít được chứa trong chai mẫu phù hợp với Jet A-1) bàn giao cho phương tiện giao hàng đến lưu tại kho của PA. Chứng chỉ xuất hàng: Kho đầu nguồn phải cấp cho mỗi xe xitec kèm theo 01 Chứng chỉ xuất hàng cho xe xitec (theo BM.QĐ.KT.01.03 đính kèm), trong đó có thông tin chi tiết về: số xe; số lô hàng (bể xuất hàng, số lô hàng của bể xuất); xác nhận không có nước (kiểm tra ngoại quan), KLR, thông tin về hàm lượng phụ gia pha thêm (nếu có), độ dẫn điện sau khi pha phụ gia	BM.QĐ.KT.01.03
6	**Kiểm tra, hoàn tất thủ tục cho xe rời kho**		
	Kho đầu nguồn	Kết thúc việc xuất hàng, nhân viên kho ký xác nhận lượng hàng thực xuất qua đồng hồ lưu lượng vào lệnh xuất, tháo tiếp địa ra khỏi phương tiện, kiểm tra các điều kiện an toàn và hướng dẫn phương tiện rời khỏi vị trí xuất hàng. Trong quá trình xuất hàng không được phép sang múc nhiên liệu tại các hầm hàng. Tại cổng trước khi phương tiện ra khỏi kho: Nhân viên kho kiểm tra lệnh xuất hàng, các thông số trên hóa đơn. Đảm bảo sự phù hợp số liệu giữa lệnh xuất hàng, hóa đơn, dung tích kiểm định hợp pháp của xitec và lượng hàng trong xitec của phương tiện. Đo mức chứa dầu thực tế so với tấm mức của xitec và	

		lượng hàng trên xe xitec, ghi các số đo chiều cao của từng hầm hàng. Trên tấm mức ghi dấu (+), dưới tấm mức ghi dấu (-) và ghi vào biên bản hoặc phiếu xuất kho vận chuyển nội bộ Kiểm tra cơ cấu niêm phong kẹp chì của phương tiện, các vị trí cần niêm phong, trước khi niêm phải đảm bảo đúng kỹ thuật, Kiểm tra công nghệ, van ống của xitec; niêm phong các vị trí trên xitec đúng quy định; đo kiểm tra lại mức chứa nhiên liệu trong két dầu máy của xe xitec so với số liệu kiểm tra khi vào kho và đảm bảo không để lái xe lấy hàng từ xitec vào các vật chứa đựng không thuộc dung tích giao nhận. Kiểm tra, giám sát và duy trì thực hiện việc đảm bảo an toàn PCCC tại cổng ra Nhân viên đăng ký hóa đơn kiểm tra lại sự hoàn tất và hợp pháp của hóa đơn xuất hàng . Nếu đủ thì cho xe rời kho, nếu thiếu thì phải bổ sung cho đầy đủ.	

6. BIỂU MẪU:

STT	Tên biểu mẫu	Ký mã hiệu
1	Thông báo kế hoạch nhập hàng đường thủy	BM.QT.KT.03.01
2	Checklist kiểm tra hồ sơ nhập tàu	BM.QT.KT.03.02
3	Chứng thư chất lượng	BM.QT.KT.03.03
4	Thông báo nhập hàng lên bồn	BM.QT.KT.03.04
5	Thông báo xuất hàng xuống bồn	BM.QT.KT.03.05
6	Báo cáo khởi tạo lô hàng kho đầu nguồn	BM.QT.KT.03.06
7	Báo cáo kiểm tra chất lượng sản phẩm trong khi nhập hàng đường thủy	BM.QT.KT.03.07
8	Báo cáo theo dõi nhập hàng đường thủy	BM.QT.KT.03.08
9	Báo cáo kiểm soát chất lượng trong quá trình nhập hàng đường thủy	BM.QT.KT.03.09
10	Báo cáo kiểm soát chất lượng trong quá trình xuất hàng đường thủy	BM.QT.KT.03.10

11	Chứng chỉ xuất hàng cho phương tiện vận tải thủy	BM.QT.KT.03.11

7. LƯU HỒ SƠ:

STT	Tên hồ sơ	Nơi lưu	Thời gian lưu	Ghi chú
1	Thông báo kế hoạch nhập hàng đường thủy	Tổ hóa nghiệm, P.KT, P.KD	07 năm	
2	Checklist kiểm tra hồ sơ nhập tàu	Tổ hóa nghiệm, P.KT, P.KD	07 năm	
3	Chứng thư chất lượng	Tổ hóa nghiệm, P.KT, P.KD	03 năm	
4	Thông báo nhập hàng lên bồn	Tổ hóa nghiệm	03 năm	
5	Thông báo xuất hàng xuống bồn	Tổ hóa nghiệm, P.KT, P.KD	03 năm	
6	Báo cáo khởi tạo lô hàng kho đầu nguồn	Tổ hóa nghiệm , P.KT, P.KD	03 năm	
7	Báo cáo kiểm tra mẫu xả đáy bể chứa hằng ngày	Tổ hóa nghiệm, P.KT, P.KD	03 năm	
8	Báo cáo kiểm tra vi sinh	Tổ hóa nghiệm, P.KT, P.KD	03 năm	
9	Báo cáo kiểm tra MILIPORE	Tổ Hóa nghiệm	03 năm	
10	Hồ sơ lưu kết quả MILIPORE	Tổ Hóa nghiệm	03 năm	
11	Báo cáo kiểm tra chất lượng sản phẩm trong khi nhập hàng đường thủy	Tổ Hóa nghiệm	03 năm	
12	Báo cáo theo dõi nhập hàng đường thủy	Tổ Hóa nghiệm. P.KT	03 năm	
13	Chứng chỉ kiểm tra lại	Tổ Hóa nghiệm	03 năm	
14	Chứng chỉ xuất hàng cho bồn chứa	Tổ Hóa nghiệm	03 năm	
15	Chứng chỉ xuất hàng cho xe xitec	Tổ Hóa nghiệm	03 năm	
16	Báo cáo theo dõi nhập hàng đường thủy	Tổ Hóa nghiệm. P.KT	03 năm	
17	Báo cáo kiểm soát chất lượng trong quá trình nhập hàng đường thủy	Tổ Hóa nghiệm	03 năm	
18	Báo cáo kiểm soát chất lượng trong quá trình xuất hàng đường thủy	Tổ Hóa nghiệm	03 năm	
19	Chứng chỉ xuất hàng đường thủy	Tổ Hóa nghiệm	03 năm	

PETROLIMEX *AVIATION*	CÔNG TY CỔ PHẦN NHIÊN LIỆU BAY PETROLIMEX	Mã số: BM.QT.KT.03.01 Lần bh: 04 Ngày hiệu lực: 01/02/2020
	THÔNG BÁO KẾ HOẠCH NHẬP HÀNG ĐƯỜNG THỦY ***NOTICE PLAN LOADING WATERWAY***	

Kính gửi: - Phòng Kỹ thuật
- Phòng Kinh doanh

THÔNG BÁO KẾ HOẠCH NHẬP HÀNG

Tổ công tác trân trọng thông báo cho Phòng Kỹ thuật, Phòng Kinh doanh về kế hoạch nhập hàng bao gồm các thông tin sau:

- Tên phương tiện vận chuyển:
- Thời gian cập cầu cảng, tên cầu cảng (nếu có):
- Thời gian kiểm tra hiện trường chất lượng hàng trên tàu:
- Thời gian lấy, thử nghiệm mẫu tàu trước nhập :
- Thời gian làm công nghệ (trước nhập và sau nhập):
- Thời gian bơm hàng (bắt đầu bơm/kết thúc bơm):
- Bồn dự kiến nhập:
- Thời gian lấy, thử nghiệm mẫu bồn sau nhập:

PETROLIMEX PETROLIMEX *AVIATION*	CÔNG TY CỔ PHẦN NHIÊN LIỆU BAY PETROLIMEX CHECKLIST KIỂM TRA HỒ SƠ NHẬP TÀU *CHECKLIST FOR SHIPING DOCUMENTATION*	Mã số: BM.QT.KT.03.02 Lần bh: 04 Ngày hiệu lực: 01/02/2020

Thông tin tàu/ *Ship's Infomation*:
Tên tàu/ *Ship's name*:

STT	Chứng từ	Đánh giá
1	Vận đơn / *Bill of Lading*	☐
2	Chứng chỉ khối lượng/*Certificate of Quantity*	☐
3	Chứng chỉ chất lượng/*Certificate of Quality*	☐
4	Biên bản đo hàng tại tàu / *Ullage Report*	☐
5	Biên bản niêm/*Seal Report*	☐
6	Biên bản kiểm tra hầm hàng trước khi xếp/ *Clean Inspection*	☐
7	Hệ số kinh nghiệm của tàu/ *Vessel experience factor*	☐
8	Hồ sơ về việc vệ sinh súc rửa tàu/ Certificate of cleanliness	☐
9	Các kháng thư về hàng hoá thiếu thừa	☐
10	Sơ đồ hầm hàng / Cargo Plan	☐
11	Bản kê khai hàng hóa / Manifest	☐

Đại diện tàu/ *Master ship*:
Bộ hồ sơ do tầu cung cấp trước khi nhập hàng:

Bộ hồ sơ còn lại trước khi hoàn tất thủ tục giao nhận với tàu

STT	Chứng từ	Đánh giá
1	Biên bản thời gian làm hàng / *Time Sheet*	☐
2	Biên bản ghi áp suất bơm / *Pressure Record*	☐
3	Biên bản khám khô hầm hàng / *Certificate of Dryness*, hoặc đo hàng còn lại trên tàu /*ROB*	☐
4	Biên bản đo dầu máy / *Bunker Report*	☐
5	Biên bản đo hầm Slop / *Slop Record*	☐
6	Biên bản lấy mẫu tại tầu / *Sampling Report*	☐
7	Kháng nghị thư / các văn bản tương ứng khi hàng hoá hoặc việc giao nhận gặp sự cố/ *Note of Protest*	☐

Đại diện tàu *Ship master*	**Giám định độc lập** *Inspector*	**Công ty PA** *Petrolimex Aviation*

CHỨNG THƯ CHẤT LƯỢNG/ *CERTIFICATE OF QUALITY*

Khách hàng/ *Client*:	Ngày nhập khẩu/ *Import date*:	
Tên tàu/ *Vessel*:	Cảng dỡ/ *Discharge port*:	
Ngày giám định/ *Inspection date:*	Cảng xếp/ *Loading port*:	
	Số lô/ *Batch no*:	

Mẫu/loại/ *Sample/ type:*	
Đơn vị lấy mẫu/ *Sample drawn by:*	
Ngày lấy mẫu/ *Sampling date:*	
Mẫu phân tích tại / ngày phân tích *(Sample test on):*	

Kết quả phân tích như sau/ *Results Analysis*:

Chỉ tiêu phân tích/ *Test Propety*	Kết quả/ *Result*	Phương pháp/ *Method*
1. Ngoại quan/ *Appearance*		
2. Màu Saybolt/ *Saybolt Colour*		
3. Thành phần cất/ *Distilation*, độ C		
- Điểm sôi đầu/ *Initial Point*		
- Điểm sôi 10%/ *10% Recovered*		
- Điểm sôi 50%/ *50% Recovered*		
- Điểm sôi 90%/ *90% Recovered*		
- Điểm sôi cuối/ *Final boiling point*		
- Cặn / *Residue, %vol*		
- Hao hụt/ *Loss, %vol*		
4. Hàm lượng nhựa/ *Existent gum, mg/100ml*		
5. Chỉ số tách nước/ *Water Separator index, MSEP*		
6. Điểm chớp cháy/ *Flash point, ^oC*		
7. Độ dẫn điện tại nhiệt độ/ *Electrical Conductivity at ^oC, pS/m*		
8. Khối lượng riêng tại 15°C/ *Density at 15^oC, kg/m^3*		
9. Điểm băng/ *Freezing point, ^oC*		
10. Ăn mòn đồng/ *Copper Corrosion*		

CÔNG TY……..
(Ký tên và đóng dấu)

PETROLIMEX **PETROLIMEX** ***AVIATION***	CÔNG TY CỔ PHẦN NHIÊN LIỆU BAY PETROLIMEX **THÔNG BÁO BƠM HÀNG JET A – 1 TỪ TÀU LÊN BỒN** *NOTICE OF JET A-1 PITCH FROM THE BOARD*	Mã số: BM.QT.KT.03.04 Lần bh: 04 Ngày hiệu lực: 01/02/2020

V/v: Thông báo bơm hàng Jet A-1

Kính gửi:

- Công ty Xăng dầu …..
- Tổng kho Xăng dầu …..

- Căn cứ vào Hợp đồng số …… ngày … tháng ….năm 20… giữa Công ty Cổ phần Nhiên liệu bay Petrolimex và Công ty .....

- Căn cứ vào Chứng thư giám định khối lượng, chất lượng nhiên liệu Jet A-1 tại tàu ngày ……..của Công ty ……..

Công ty Cổ phần Nhiên liệu bay Petrolimex thông báo đến Quý Công ty việc đồng ý bơm hàng lên kho như sau :

Phương tiện vận chuyển:	…….
Tên hàng hóa:	Jet A-1
Khối lượng:	(theo chứng thư giám định)
Thứ tự bồn dỡ hàng:	……..
Ngày nhập khẩu:	……..

Trân trọng cảm ơn!

Nơi nhận :
- Như trên;
- TGĐ (b/c);
- PKD, PKT (b/c);
- Lưu VT, P. HH

CÔNG TY CỔ PHẦN NHIÊN LIỆU BAY PETROLIMEX

PETROLIMEX **PETROLIMEX** ***AVIATION***	CÔNG TY CỔ PHẦN NHIÊN LIỆU BAY PETROLIMEX **THÔNG BÁO CHẤP NHẬN XUẤT HÀNG JET A – 1 TỪ BỒN XUỐNG TÀU** *NOTICE OF JET A-1 SHIPMENT FROM THE TANK*	Mã số: BM.QT.KT.03.05 Lần bh: 04 Ngày hiệu lực: 01/02/2020

V/v: Thông báo chấp nhận xuất hàng Jet A-1

Kính gửi:

- Công ty Xăng dầu …
- Tổng kho Xăng dầu …

- Căn cứ vào Hợp đồng số ……. ngày… tháng….năm…., giữa Công ty Cổ phần Nhiên liệu bay Petrolimex và Công ty Xăng dầu BÊN B TNHH MTV.

- Căn cứ vào Chứng chỉ chất lượng nhiên liệu Jet A-1 tại bồn ngày……..của Tổng Kho Xăng dầu ….

- Căn cứ vào chứng chỉ chất lượng nhiên liệu Jet A-1 tại bồn ngày …. của …….

Công ty Cổ phần Nhiên liệu bay Petrolimex thông báo đến Quý Công ty việc đồng ý xuất hàng Jet A-1 từ bồn…… như sau:

Bồn số:

Tên hàng hóa: JET A-1

Số lượng:

Giờ hoàn thành nhập hàng:

Thời gian ổn định: Từ….. đến…..

Chứng chỉ chất lượng số:

Báo cáo khởi tạo lô hàng số:

Trân trọng cảm ơn!

Nơi nhận :
- Như trên;
- TGĐ (b/c);
- PKD, PKT (b/c);
- Lưu VT.

CÔNG TY CỔ PHẦN NHIÊN LIỆU BAY PETROLIMEX

PETROLIMEX **PETROLIMEX** ***AVIATION***	CÔNG TY CỔ PHẦN NHIÊN LIỆU BAY PETROLIMEX **BÁO CÁO KHỞI TẠO LÔ HÀNG TẠI KHO ĐẦU NGUỒN** *BATCH MAKE UP RECORD AT TERMINAL PORT*	Mã số: BM.QT.KT.03.06 Lần bh:04 Ngày hiệu lực: 01/02/2020

Số lô/*Batch No.*:	**Số hiệu bồn chứa**/*Tank No.*:	**Số lượng**/*Quantity*: . . . . .
Chủng loại/*Grade*: **Jet A-1**	**Ngày lấy mẫu**/*Sampling date:*	**Số chứng chỉ thử nghiệm**/*Test Cert No.*: . . . . .

		Số lượng *Quantity* **(m^3)** *(1)*	**Số lô** *Batch No.* *(2)*	**Ngày tiếp nhận** *Receiving date* *(3)*	**Nơi xuất hàng** *Consignor location* (4)	**Số chứng chỉ** *Certificate No.* *(5)*	**Ghi chú** *Note* *(6)*
Số lượng ban đầu/*Initial Stock*		-	-	-	-	-	
Hàng tiếp nhận thêm *New product received*	1						
	2						
	3						
	4						
	5						
Tổng/*Total*							

Ngày/ *Date* . . . Tháng/ *Month* . . . . Năm/ *Year* . . . . .

Người lập/ *checked by*

PETROLIMEX ***AVIATION***	CÔNG TY CỔ PHẦN NHIÊN LIỆU BAY PETROLIMEX **BÁO CÁO KIỂM TRA CHẤT LƯỢNG SẢN PHẨM TRONG KHI NHẬP HÀNG ĐƯỜNG THỦY** *PRODUCT QUALITY CONTROL FOR SHIP DURING DISCHARGING PROCESS*	Mã số: BM.QT.KT.03.07 Lần bh: 04 Ngày hiệu lực: 01/02/2020

Ngày báo cáo: Ngày . . . tháng . . . năm . . .
Report Date: Day . . . month . . . year . . .
Chủng loại sản phẩm/*Type of product)*: **Jet A-1**
Nguồn mẫu/*Source Sample*:
Loại mẫu/*Type of Sample*:

Thời gian kiểm tra ***Test time***	**Chỉ tiêu** *Property*	**Đơn vị** *Unit*	**PP thử** *Test Method*	**Giới hạn** *Limits*	**Kết quả** *Test results*	**Chứng chỉ kiểm tra lại** *Recertification*	**Sai số cho phép** *Accept. Diff*	**Đánh giá** *Remarks*
5 phút sau bơm *5 minutes after start*	1. Ngoại quan *(Appearance)*		ASTM D4176	Trong và sáng C&B				
	2. Khối lượng riêng ở 15^0C *(Density @ 15^0C)*	kg/m^3	ASTM D1298	775.0-840.0			3.0	
Trong quá trình bơm hàng	1. Ngoại quan *(Appearance)*		ASTM D4176	Trong và sáng *C&B*				
	2. Khối lượng riêng ở 15^0C *(Density @ 15^0C)*	kg/m^3	ASTM D1298	775.0-840.0			3.0	
5 phút trước khi kết thúc bơm *5 min right before finish*	1. Ngoại quan *(Appearance)*		ASTM D4176	Trong và sáng *C&B*				
	2. Khối lượng riêng ở 15^0C *(Density @ 15^0C)*	kg/m^3	ASTM D1298	775.0-840.0			3.0	

Phương tiện vận chuyển/Carrier:…..

Ghi chú/*Noted*:Trong và sáng có nghĩa là không có hạt rắn và nước không hòa tan ở nhiệt độ môi trường.
(Clear and bright mean visualy free from solid matter and undissolved water at normal ambient temperature).

Người giám sát
(Supervisor)

Người kiểm tra
(Inspector)

PETROLIMEX ***AVIATION***	CÔNG TY CỔ PHẦN NHIÊN LIỆU BAY PETROLIMEX **BÁO CÁO THEO DÕI NHẬP HÀNG ĐƯỜNG THỦY** ***PRODUCT CONTROL FOR SHIP LOADING***	Mã số: BM.QT.KT.03.08 Lần bh: 04 Ngày hiệu lực: 01/02/2020

Ngày nhập / *Loading date*:…….. Số chứng chỉ / *Cert No*:……

Phương tiện / *Carrier/ship*: ……. Cảng xếp / *Loading Terminal*:……

T/g bơm / chuyển bể *Time of starting / Change tank (1)*	**Bồn nhập** *Loading tank (2)*	**Trước khi dỡ hàng** *Before discharging*		**Sau khi dỡ hàng** *After discharging*	**Ghi chú/** ***Note*** *(5)*
		Số lượng *Quantity (3)*	**Ch/chỉ K/tr lại** *Recert. No (3)*	**Số lượng** *Quantity (4)*	
Tổng / *Total*					

Chuyến số/*No of Receiving:*…….

Người giám sát
Supervisor

Đơn vị giám định
Represetative of Inspector

PETROLIMEX **PETROLIMEX** ***AVIATION***	CÔNG TY CỔ PHẦN NHIÊN LIỆU BAY PETROLIMEX **BÁO CÁO KIỂM TRA CHẤT LƯỢNG SẢN PHẨM TRƯỚC KHI NHẬP HÀNG ĐƯỜNG THỦY** *PRODUCT QUALITY CONTROL FOR SHIP BEFORE LOADING*	Mã số: BM.QT.KT.03.09 Lần bh: 04 Ngày hiệu lực: 01/02/2020

Ngày lấy mẫu: Ngày tháng năm Ngày kiểm tra: Ngày tháng năm
Sampling Date: Day month year Testing Date: Day month year
Nguồn mẫu/(*Source Sample)*: Tàu/*Vessel*
Chứng chỉ kiểm tra lại số*/(RTC No.):*
Loại mẫu/(*Type of Sample)*:
Tên mẫu*/(Sample Name)*: **Jet A-1**

Hầm chứa *Tank No.*	**Chỉ tiêu/*Property***	**Đơn vị** *Unit*	**PP thử** *Test Method*	**Giới hạn** *Limits*	**Kết quả/** *Test results*	**Chứng chỉ gần nhất/** *Previous certification*	**Chênh lệch** *Diff*	**Sai số cho phép/** ***Accept. Diff***	**Đánh giá/** ***Remarks***
1S	1. Ngoại quan *(Appearance)*		ASTM D4176	Trong, sáng *(Clear, bright)* (*)					
	2. Kiểm tra viên thử nước Shell *(Shell Water Detector)*			Ko có nước *No water*					
	3. Khối lượng riêng ở 15^{0}C *(Density @ 15^{0}C)*	kg/m^3	ASTM D1298	775.0-840.0				3.0	
	4. Độ dẫn điện *(Electrical Conductivity)* Ở nhiệt độ *(Temperature)*	pS/m ^{0}C	ASTM D2624	50-600					
1P	1. Ngoại quan *(Appearance)*		ASTM D4176	Trong, sáng *(Clear, bright)* (*)					
	2. Kiểm tra viên thử nước Shell *(Shell Water Detector)*			Ko có nước *No water*					
	3. Khối lượng riêng ở 15^{0}C *(Density @ 15^{0}C)*	kg/m^3	ASTM D1298	775.0-840.0				3.0	
	4. Độ dẫn điện *(Electrical Conductivity)* Ở nhiệt độ *(Temperature)*	pS/m ^{0}C	ASTM D2624	50-600					
…									

Ghi chú/*Noted:* (*) Trong, sáng, không có hạt rắn và nước không hòa tan ở nhiệt độ môi trường.
(Clear, bright and visualy free from solid matter and undissolved water at normal ambient temperature).

Đại diện chủ tàu Đại diện đơn vị giám định Đại diện PA

PETROLIMEX *AVIATION*	CÔNG TY CỔ PHẦN NHIÊN LIỆU BAY PETROLIMEX **BÁO CÁO KIỂM TRA CHẤT LƯỢNG SẢN PHẨM TRONG QUÁ TRÌNH XUẤT HÀNG ĐƯỜNG THỦY** *PRODUCT QUALITY CONTROL FOR SHIP DURING LOADING*	Mã số: BM.QT.KT.03.10 Lần bh: 04 Ngày hiệu lực: 01/02/2020

Ngày lấy mẫu: Ngày tháng năm Ngày kiểm tra: Ngày tháng năm
Sampling Date: Day month year Testing Date: Day month year
Nguồn mẫu/(*Source Sample*):
Cảng xếp/*(Loading port.):*
Loại mẫu/(*Type of Sample*):
Tên mẫu/*(Sample Name)*: **Jet A-1**

Hầm chứa *Tank No.*	**Chỉ tiêu/*Property***	**Đơn vị** *Unit*	**PP thử** *Test Method*	**Giới hạn** *Limits*	**Kết quả/** *Test results*
1S	1. Ngoại quan *(Appearance)*		ASTM D4176	Trong, sáng *(Clear, bright)* (*)	
	2. Kiểm tra viên thử nước Shell *(Shell Water Detector)*			Ko có nước *No water*	
	3. Khối lượng riêng ở 15^{0}C *(Density @ 15^{0}C)*	kg/m3	ASTM D1298	775.0-840.0	
	4. Độ dẫn điện *(Electrical Conductivity)* Ở nhiệt độ *(Temperature)*	pS/m ^{0}C	ASTM D2624	50-600	
1P	1. Ngoại quan *(Appearance)*		ASTM D4176	Trong, sáng *(Clear, bright)* (*)	
	2. Kiểm tra viên thử nước Shell *(Shell Water Detector)*			Ko có nước *No water*	
	3. Khối lượng riêng ở 15^{0}C *(Density @ 15^{0}C)*	kg/m3	ASTM D1298	775.0-840.0	
	4. Độ dẫn điện *(Electrical Conductivity)* Ở nhiệt độ *(Temperature)*	pS/m ^{0}C	ASTM D2624	50-600	

Ghi chú/*Noted:* (*) Trong, sáng, không có hạt rắn và nước không hòa tan ở nhiệt độ môi trường.
(Clear, bright and visualy free from solid matter and undissolved water at normal ambient temperature).

Đại diện chủ tàu Đại diện đơn vị giám định Đại diện PA

PETROLIMEX *AVIATION*	CÔNG TY CỔ PHẦN NHIÊN LIỆU BAY PETROLIMEX **CHỨNG CHỈ XUẤT HÀNG CHO PHƯƠNG TIỆN VẬN TẢI THỦY** *RELEASE CERTIFICATE FOR OCEAN TANKER*	Mã số: BM.QT.KT.03.11 Lần bh: 04 Ngày hiệu lực: 01/02/2020

Cảng xếp/*Loading Port*: Ngày xuất hàng/*Loading Date:*

Loại hàng/*Grade/specification*: Tên phương tiện /*Vessel name:*

Số phiếu xuất/*Order No:*

Bể xuất/ *Tank No*	**Số lô hoặc số chứng nhận/** *Batch number or certificate number*	**Mẫu lưu niêm số/** *Number of Retain sample*	**Lượng xuất/** *Quantity(Liter at 15°C)*	**Độ dẫn điện/** *Conductivity (pS/m / °C)*	**Khối lượng riêng tại 15°C/** *Density at 15°C*
				/	
				/	
				/	

Chứng chỉ xuất hàng này xác nhận rằng sản phẩm phù hợp với các đặc tính kỹ thuật liên quan và được xuất theo đúng theo các yêu cầu của EI /JIG 1530/ *This Release Certificate certifies that the products detailed herein conform to the relevant specifications and handle in accordance with requirements* EI/JIG 1530.

Xác nhận của đơn vị cho phép xuất hàng/ *Release authorized signatory*	
Họ và tên/*Full name:*	**Chữ ký/***Signature***:**
Chức danh/*Job title:*	**Ngày và giờ/***Date and time:*