L'ORIGINALITÉ DU TRAITÉ DE KOECHLIN

ÉTUDE COMPARATIVE AVEC D'AUTRES TRAITÉS D'ORCHESTRATION

FRÉDÉRIC CHIASSON

DOCTORANT EN COMPOSITION

FACULTÉ DE MUSIQUE, UNIVERSITÉ DE MONTRÉAL

Je me présente : Frédéric Chiasson, doctorant en composition à la Faculté de musique de l'Université de Montréal. Pour cette conférence, je vais vous parler de l'originalité du traité de l'orchestration de Charles Koechlin, en faisant une étude comparative avec d'autres traités d'orchestration.

BUT DE L'ÉTUDE

- Mieux comprendre le *Traité de l'orchestration* de Koechlin
- Trouver l'originalité de son apport :
  - organisation
  - principes (attributs du timbre)
- Traités étudiés :
  - avant Koechlin : *Principes d'orchestration* de Rimsky-Korsakoff et Steinberg
  - après Koechlin : *Instrumentation and Orchestration* de Blatter

Le but de cette étude comparative est de mieux comprendre le Traité de l'orchestration de Koechlin et de trouver l'originalité de son apport dans la littérature orchestrale. Pour cela, nous allons examiner précisément l'organisation des traités et les principes généraux sur lesquels ils se basent, en autres les attributs du timbre. J'ai décidé de comparer le traité de Koechlin avec un traité qui lui est antérieur – les *Principes d'orchestration* de Nikolay Rimsky-Korsakoff et Maximilian Steinberg – et un autre qui lui est postérieur : *Instrumentation and Orchestration* d'Alfred Blatter. Bien que Koechlin cite aussi les traités de Berlioz et de Gevaert, nous portons notre choix de traité antérieur sur celui de Rimsky-Korsakoff, car, comme nous le verrons plus loin, c'est celui-ci qui est cité le plus explicitement et qui est le plus discuté dans l'ouvrage de Koechlin.

PRINCIPES D'ORCHESTRATION DE RIMSKY-KORSAKOFF ET STEINBERG

- L'organisation des chapitres reflète « chacun des éléments du contenu musical, envisagé à part » (Préface, p. X)

  1. Aperçu général des groupes instrumentaux (35 p.)
  2. La Mélodie (29 p.)
  3. Harmonie (36 p.)
  4. Facture orchestrale (25 p.)
  5. Association de la voix humaine et de l'orchestre. Instruments sur scène (14 p.)
  6. Les voix (chapitre complémentaire) (23 p.)

- Musique = mélodie + harmonie, sinon « facture orchestrale »

Étudions d'abord le traité qui aurait pu inspirer Koechlin : celui de Rimsky-Korsakoff. Rimsky-Korsakoff souhaitait que l'organisation des chapitres reflète chacun des éléments du contenu musical envisagé à part, et non pas les familles d'instruments, comme le faisait les traités qui lui étaient contemporains, notamment Gevaert. Si l'on enlève le premier chapitre sur les instruments et les deux derniers sur les voix humaines, on s'aperçoit que les éléments du contenu musical pour Rimsky-Korsakoff consistent en trois choses : la mélodie, l'harmonie et le reste. Effectivement, le chapitre «Facture orchestrale» regroupe tout ce qui ne peut être envisagé sous forme de mélodie ou d'harmonie.

PRINCIPES D'ORCHESTRATION
APPROCHE

- Trouver toutes les situations possibles et donner des solutions spécifiques à chacune.
  - Couleur spécifique des différents instruments et des différentes doublures

    Flûte : « un timbre froid, qui convient surtout [...] aux mélodies de caractères gracieux et léger [...] » (p. 22)
  - Vision systématique des problèmes, vision parcellaire des solutions

L'organisation des Principes d'orchestration de Rimsky-Korsakoff montre une approche systématique pour englober le maximum de situations orchestrales possibles. Il n'y a cependant pas d'organisation systématique des solutions. Chaque solution est spécifique pour chaque problème posé, et il est peu possible de les résumer en une série de préceptes. Pour la couleur des instruments, par exemple, Rimsky-Korsakoff attribut à chaque instrument des attributs qui leur sont propres. La flûte est la seule de qui Rimsky écrit qu'elle possède un timbre froid. Il n'est jamais question de froideur chez les autres instruments, ce qui nous permettrait de comparer sous un certain angle les autres instruments à la flûte. Cette spécificité des couleurs permet peut-être de bien caractériser le timbre de chaque instrument, mais rend leur comparaison difficile. On voit alors que bien que Rimsky-Korsakoff propose une vision systématique des problèmes d'orchestration, il montre plutôt une vision parcellaire de ses solutions.

PRINCIPES D'ORCHESTRATION
PRINCIPES GÉNÉRAUX

- Registre expressif *vs.* registre de coloration
- Règle d'équivalence (en intensité) :
  1 trompette = 1 trombone = 2 cors = 4 bois (dans un *forte*)
- Organisation de l'étude des doublures
  - familles : cordes, bois, cuivres, mélanges
  - intervalles : Unisson, octaves, tierces et sixtes
- Disposition : superposition, croisement, encadrement

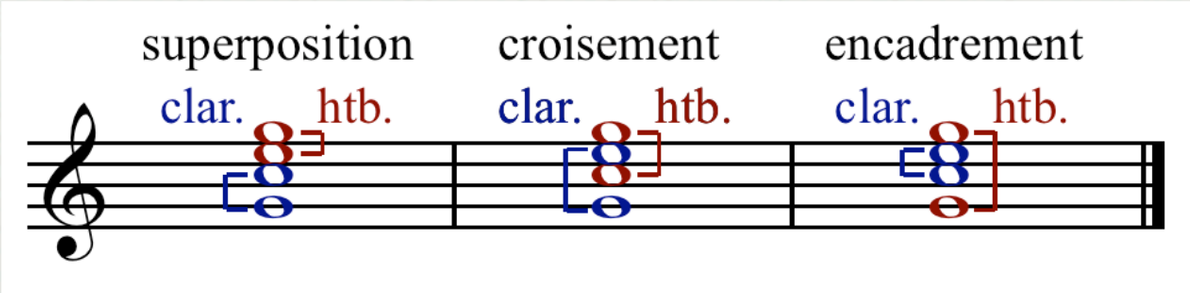

- Transparence : ce qui laisse passer la voix

Il existe tout de même certains principes généraux qui guident l'orchestrateur. Rimsky définit notamment le registre expressif, qui correspond au registre dans lequel chaque instrument possède la plus grande palette de nuances et y joue le plus à l'aise, ce qui lui permet une certaine expressivité. Les autres registres "non-expressifs" de l'instrument seront appelés registres de couleur.
Il y a aussi la règle d'équivalence, 1 trompette = 1 trombone = 2 cors = 4 bois, dans un forte, qui permet d'équilibrer les intensités des différents instruments entre eux. Il existe aussi un principe général d'organisation de l'étude des doublures. Les doublures sont toujours d'abord étudiées par familles : cordes, bois, cuivres, et mélanges entre familles; puis par intervalles. Les intervalles couverts sont l'unisson, les différentes octaves, les tierces et les sixtes.
Rimsky-Korsakoff propose aussi une classification des dispositions : superposition, croisement et encadrement. Cependant, il ne donne aucun effet général quant à ces dispositions et met quelques réserves concernant les timbres à y utiliser (selon les registres), mais il s'y fie quand même. Rimsky parle aussi de la notion de transparence, soit la capacité d'un instrument de laisser passer la voix lorsque les deux sont entendus simultanément.

TRAITÉ D'ORCHESTRATION DE KOECHLIN

- Réponse aux *Principes d'orchestration* de Rimsky-Korsakoff
- Reprend certains éléments de l'organisation et des principes des *Principes d'orchestration*, les amplifie, les discute et les transforme.

Une fois étudié le traité de Rimsky-Korsakoff, nous pouvons observons qu'en plusieurs points, le *Traité d'orchestration* de Koechlin est une réponse aux *Principes d'orchestration*; car Koechlin reprend certains éléments de l'organisation et des principes du traité de Rimsky-Korsakoff. Dans son propre traité, Koechlin amplifie ces éléments, les discute et les transforme selon sa propre vision.

TRAITÉ D'ORCHESTRATION DE KOECHLIN
ORGANISATION

Volume I :	Chapitre 1 – Études des instruments (220 p.)
	Chapitre 2 – L'équilibre des sonorités (103 p.)
Volume II :	Chapitre 3 – Écriture des divers groupes (443 p.)
Volume III :	Chapitre 4 – Orchestration proprement dite (318 p.)
Volume IV :	(suite du chapitre 4) (+ 238 p. = 556 p.)
	Chapitre 5 – Diverses formations orchestrales (62 p.)
	Chapitre 6 – La couleur orchestrale (112 p.)

- Organisation selon le timbre :
  - du plus simple au plus élaboré
  - du plus connu au moins connu
  - du plus concret au plus abstrait

Voici le plan des chapitres du traité de Koechlin. À prime abord, Koechlin prend une approche différente pour couvrir les situations orchestrales. Son organisation se fait plutôt selon le timbre : du plus simple (l'instrument) au plus élaboré (les groupes instrumentaux, puis l'orchestre complet); du plus connu au moins connu (diverses formations orchestrales comprenant l'orchestre d'harmonie et l'orchestre de solistes); et du plus concret au plus abstrait (soit la couleur et les caractères orchestraux).

TRAITÉ D'ORCHESTRATION DE KOECHLIN

CE QUI S'INSPIRE DES *PRINCIPES D'ORCHESTRATION*

- Sous-sections réutilisent l'organisation de Rimsky-Korsakoff
  - doublures : par familles et par les mêmes intervalles (pas de quarte ou de quinte)
  - mélodie et harmonie → chant, accompagnement et basse (chap. 4 : « Orchestration proprement dite »)

C'est dans les sous-sections que nous allons retrouver une réutilisation de l'organisation du traité de Rimsky-Korsakoff. Lorsqu'il est question des doublures par exemple, Koechlin suit le même ordre que Rimsky, soit par famille et par les mêmes intervalles. Il est étonnant que Koechlin n'ait pas couvert par exemples les quintes ou les quartes, alors qu'elles étaient relativement courantes dans la musique française de son époque. Cela démontre d'une certaine manière l'importance de l'influence de Rimsky-Korsakoff. Nous retrouvons aussi chez Koechlin une division selon les éléments musicaux dans le chapitre 4 : "Orchestration proprement dite". Or, au lieu de la mélodie et de l'harmonie, Koechlin divise la musique en chant, accompagnement et basse.

TRAITÉ D'ORCHESTRATION DE KOECHLIN

CE QUI S'INSPIRE DES *PRINCIPES D'ORCHESTRATION*

- Citations :
  - servent de départ à discussion d'un sujet
  - confirme en discutant et nuançant
    - règle d'équivalence : dépend du registre, des effectifs disponibles
  - infirme en fournissant des arguments
    - disposition pas suffisante

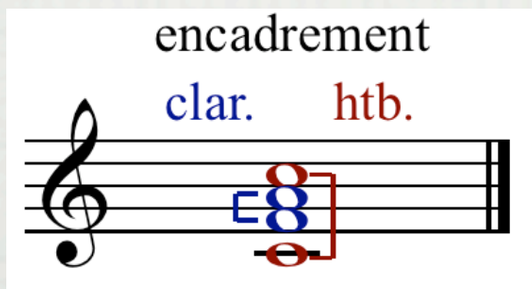

Les 2 hautbois ont des timbres différents, car registres différents. L'accord ne sonne pas fondu.

Koechlin montre aussi explicitement l'influence de Rimsky-Korsakoff en le citant à plusieurs reprises. Ces citations servent souvent de point de départ à une discussion sur un sujet particulier. Un exemple serait la règle d'équivalence de Rimsky-Korsakoff, règle sur laquelle Koechlin est d'accord à quelques nuances près. Il indique qu'il faut nuancer cette règle selon les registres auxquels on met les bois, ce qui modifie de beaucoup leur intensité. Il décrit aussi les usages qui sortent de la règle comme lorsque l'on utilise trois bois à l'aigu des trompettes pour les équilibrer. Cette pratique, souligne Koechlin, est courante à l'orchestre, à cause du registre mais aussi à cause des ressources disponibles, un grand orchestre ayant souvent les bois par trois.
Mais il remet aussi en question d'autres principes de Rimsky-Korsakoff en s'appuyant toujours sur une série d'arguments. Koechlin infirme notamment la règle des dispositions, préférant se fier aux principes de volume et d'intensité qu'il propose lui-même (que je décrirai plus tard) plutôt qu'à la superposition, le croisement et l'encadrement, trop hasardeuses quant aux résultats.
Koechlin donne l'exemple de deux hautbois dans leur grave encadrant deux clarinettes. Contrairement à ce que la règle des dispositions affirme à ce sujet, cet ensemble ne sonne pas fondu, car les deux registres de hautbois montrés ici sont trop différents. Le hautbois du haut sonne plus doux et plus mince que le hautbois du bas, qui lui aura tendance à couvrir les deux clarinettes qui sont elles-mêmes faibles dans ce registre. Il n'y a donc aucun équilibre des intensités dans cette accord, et malgré l'encadrement, il ne sonnera pas fondu.

TRAITÉ D'ORCHESTRATION DE KOECHLIN
ORIGINALITÉ : SYSTÈME D'ATTRIBUTS GÉNÉRAUX

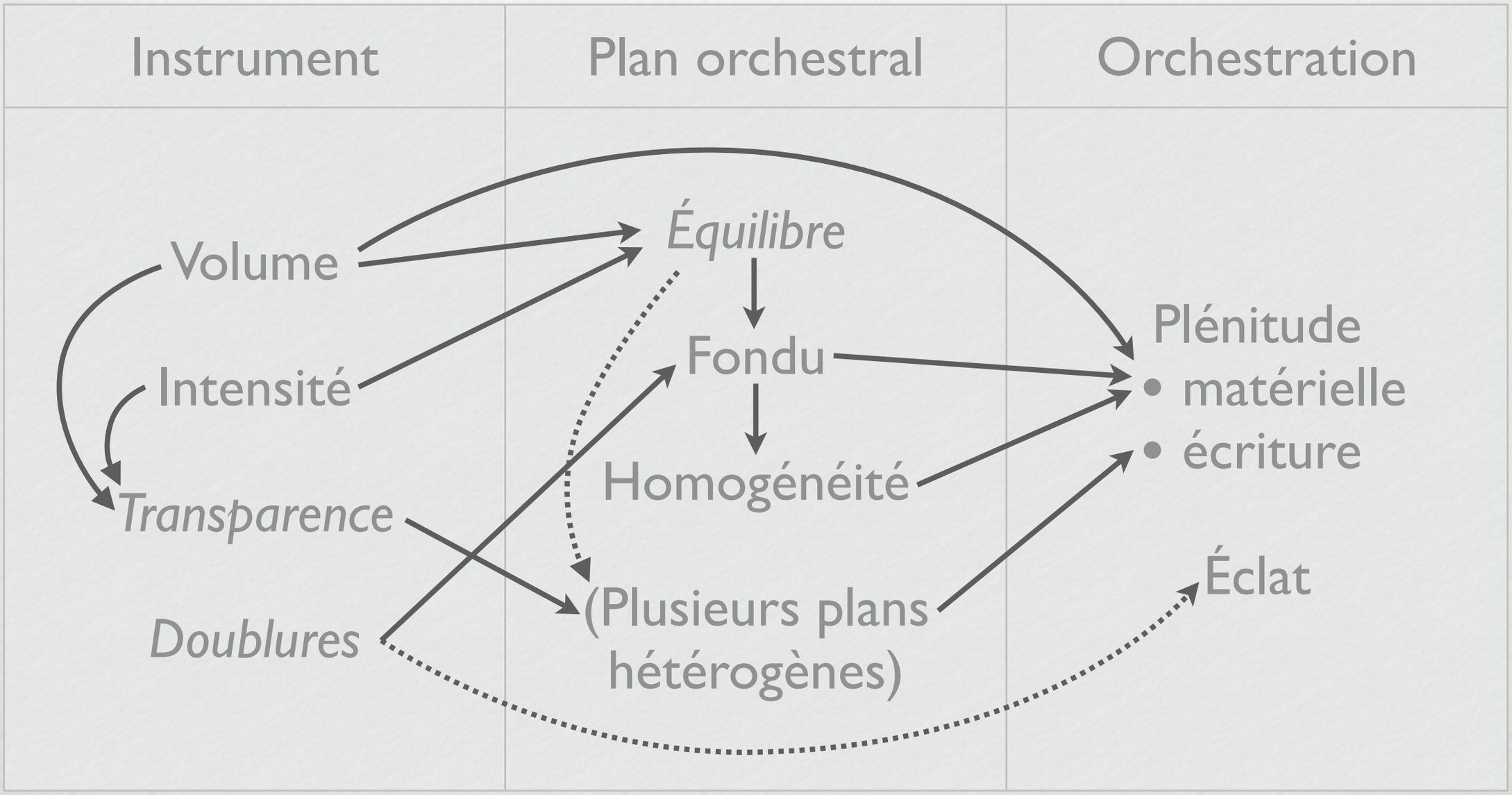

Attributs aperçus dans Rimsky-Korsakoff en italique

Là où Koechlin se démarque le plus de Rimsky-Korsakoff, et à ma connaissance de tous les autres traités d'orchestration, c'est lorsqu'il propose un système cohérent et très efficace de théorisation du timbre et d'analyse de l'orchestration. Koechlin propose plusieurs attributs généraux (qu'il décrit comme (et je cite) « des faits d'expérience connus de tous les musiciens quoique les aient négligés la plupart des ouvrages traitant de l'orchestration») Nous pouvons diviser ces attributs selon la partie qu'ils décrivent, soit les instruments, les différents plans orchestraux et l'orchestration complète.

Au départ, nous avons l'intensité, la force perçue de l'instrument, et le volume, le volume que cet instrument semble prendre dans l'espace sonore. **[clic]** Les volumes et les intensités des instruments doivent être équivalents pour créer l'équilibre nécessaire à la formation d'un plan orchestral. **[clic]** Un plan équilibré sonnera normalement avec un certain fondu entre les timbres. Lorsque le fondu est particulièrement fort à cause d'instruments très semblables (comme un plan de cordes), **[clic]** on peut dire que le plan est homogène, ce qui permet principalement la perception de l'harmonie. **[clic]** Plusieurs instruments qui sont à la fois volumineux, fondus et homogènes augmentent la plénitude «matérielle» de l'orchestration, soit la plénitude venant du timbre. S'il y a absence d'équilibre chez les instruments, **[clic]** il se formera plusieurs plans hétérogènes qui pourront quand même former une **[clic]** plénitude si l'écriture est assez dense, comme dans un contrepoint. Mais cette plénitude «d'écriture» sera d'une couleur et d'un effet différent que la plénitude matérielle. Avec le volume et l'intensité, nous pouvons déduire la **[clic]** transparence d'un instrument ou d'un plan. Notons que Koechlin a pris cet attribut du traité de Rimsky-Korsakoff, mais qu'il l'a étendu au domaine de la musique instrumentale. Alors que pour Rimsky-Korsakoff, je le rappelle, considère que cet attribut concerne seulement la musique avec voix, la transparence pour Koechlin est la possibilité d'un timbre de laisser passer tout autre timbre, qu'il soit instrumental ou vocal. La transparence permet de déterminer **[clic]** la place d'un instrument ou d'un plan parmi les autres, et de savoir s'il sera entendu en avant-plan ou en arrière-plan. Enfin, Koechlin souligne l'importance des doublures **[clic]** pour augmenter le fondu et la plénitude matérielle, alors que **[clic]** l'absence de doublures (soit les timbres purs) augmente plutôt l'éclat de l'orchestration.

TRAITÉ D'ORCHESTRATION DE KOECHLIN
SYSTÈME D'ATTRIBUTS GÉNÉRAUX

- Peut comparer les instruments entre eux
- Peut comparer les orchestrations entre elles, même venant d'écoles différentes :
  - allemandes : plénitude, beaucoup de doublures (Brahms, Wagner)
  - françaises : éclat, timbres purs (Bizet, Debussy, Ravel, Milhaud)

L'intérêt de ce système théorique est que l'on peut maintenant comparer le timbre d'instruments différents entre eux. Nous pouvons aussi comparer les orchestrations entre elles, même si elles viennent d'écoles différentes. Koechlin dessine les grandes lignes de chaque école, soulignant que l'école allemande recherche avant tout la plénitude matérielle, avec une orchestration ayant beaucoup de doublures (comme chez Brahms et Wagner). En revanche, l'école française, en filiation avec l'école russe (Rimsky-Korsakoff en autres), recherche plutôt l'éclat en premier lieu, avec une orchestration de timbres pur, comme chez Bizet, Debussy, qui n'est pas nécessairement éclatant, mais qui utilise beaucoup de timbre purs, Ravel, et à l'extrême Milhaud.

INSTRUMENTATION AND ORCHESTRATION
ALFRED BLATTER

- Excellente section sur l'instrumentation (304 p.)
- Moins bonne section sur l'orchestration, plus courte (102 p.)
- Cite Rimsky-korsakoff, mais ne cite pas Koechlin
- Cherche aussi à faire une théorisation du timbre
  - Couleur : différenciation d'un timbre par rapport aux autres
    - Hautbois vs. cordes : coloré
    - hautbois vs. hautbois et bassons : peu coloré

Il reste à voir notre traité écrit après Koechlin, Instrumentation and Orchestration d'Alfred Blatter. Nous pouvons souligner que le traité de Blatter possède une excellente section sur l'instrumentation, très détaillée, qui éclaire le jeu instrumental sur plein de points nullement vus ailleurs. Cependant, la section de l'orchestration, beaucoup plus mince, n'a pas cette précision. Blatter cite Rimsky-Korsakoff à quelques reprises, mais ne cite pas Koechlin (ce qui est normal, puisque le traité de Koechlin n'a pas été traduit). Mais Blatter, à l'instar de Koechlin, cherche aussi à faire une théorisation du timbre orchestral. Mais au lieu d'utiliser le volume et l'intensité comme base de son système, Blatter va plutôt parler de couleur, soit la différenciation d'un timbre par rapport aux autres. Blatter donne l'exemple du hautbois qui sonnera très coloré avec des cordes, mais peu coloré avec des autres hautbois et des bassons.

INSTRUMENTATION AND ORCHESTRATION
ALFRED BLATTER

- Lignes principales : timbres plus colorés
- Lignes secondaires : timbres moins colorés
- Peu de détails sur ce qui est coloré/moins coloré
- Autres généralisations peu utiles à l'orchestration
  - doublures d'instruments différents font des timbres composites
  - timbres sombres, clairs, nasaux
  - inspirations de l'acoustique (ADSR), des études sur le timbre (similarité)
- Blatter essaie de théoriser le timbre pour l'orchestration comme Koechlin, mais il n'y arrive pas.

Blatter affirme que l'on distribue des timbres colorés aux lignes principales et des timbres plus neutres aux lignes secondaires. Pourtant, Blatter ne donne que très peu de détails sur ce qui va être coloré et sur ce qui le sera moins. Blatter ajoute d'autres généralisations sur le timbre instrumental qui ne sont que peu utiles à l'orchestration proprement dite. Il affirme des évidences comme les doublures d'instruments différents feront des timbres composites.
Il fournira aussi une liste d'instruments avec des timbres sombres, clairs, nasaux. Il s'inspirera de l'acoustique (le modèle attack-delay-sustain-release ou ADSR, pour lequel il propose de changer ces différentes parties du son par l'amalgame d'instruments) et des études scientifiques sur le timbre, qui étudient surtout la similarité des timbres, d'où peut venir la variable couleur de Blatter. Mais ces inspirations n'aident pas vraiment à aborder l'orchestration. Nous pouvons observer que Blatter essaie de théoriser le timbre pour l'orchestration comme Koechlin, mais n'arrive pas à bien le faire, surtout pour l'orchestration proprement dite.

RÉSUMÉ DE LA COMPARAISON

- Rimsky-Korsakoff : trop dans les détails
- Blatter : trop dans le général
- Koechlin réussit à généraliser l'essentiel des détails, permet une meilleure vision de l'orchestration, à la fois synthétique et précise.
- Unique et original

On peut donc résumer en disant que si, en matière d'orchestration, Rimsky-Korsakoff reste trop dans les détails et Blatter trop dans le flou général, Koechlin les surpasse en réussissant à généraliser l'essentiel des détails, ce qui lui permet de proposer une meilleure vision de l'orchestration à la fois synthétique et précise. C'est ce qui rend le Traité de l'orchestration de Koechlin unique et original.

PROBLÈMES DE LECTURE

- Sujet dans plusieurs chapitres ou sections à la fois
  - Couleur des instruments : chapitre 1 (vol. I) et chapitre 6 (vol. IV)
  - Volume : description p. 220 et tableau p. 288
  - Nombreuses redites inutiles
- Organisation chaotique de certaines sections
  - section sur les cordes
  - exemples musicaux : ordre des portées d'instruments aléatoire
- Tables des matières déficiente
  - manque de précision
  - sous-sections non inscrites
- Index inexistant
- Édition inégale
  - Polices de caractères inconstantes
  - Titres peu mis en évidence (pas de retour à la ligne)
- Impression d'une édition pseudo-*Urtext*

Cependant, il faut noter que l'édition actuelle du Traité de Koechlin pose de nombreux problèmes de lecture. Non seulement le traité est très long, mais il est difficile de le lire, et encore plus de le consulter comme ouvrage de référence. Un même sujet peut être traité dans plusieurs chapitres ou plusieurs sections à la fois. La couleur du timbre des instruments, par exemple, est traitée dans le chapitre 1 sur les instruments, mais aussi au chapitre 6 sur la couleur orchestrale. Le volume quant à lui est décrit à la p. 220 et après plusieurs autres sections, on retrouve un tableau des volumes des instruments de l'orchestre à la p. 288. Ces nombreux retours sur des sujets divers en cours d'écriture créent de nombreuses redites inutiles. De plus, l'organisation de certaines sections est singulièrement chaotique. La section sur les cordes est sans exagérer une catastrophe! Lorsqu'il est question des violons, on parle à la fois des violons en particulier pour les positions de main, des cordes en général pour la sonorité, mais aussi des sons harmoniques naturels des violons et altos seulement, pas ceux des violoncelles et des contrebasses! Les exemples musicaux sont aussi difficiles à lire, vu que l'ordre des portées des instruments est carrément aléatoire et change d'exemple en exemple. Ce qui n'aide pas à tous ces problèmes est la déficience de la table des matières qui manque de précision et oublie de mentionner plusieurs sous-sections, et l'inexistence d'un index des termes utilisés, qui serait plus que nécessaire pour le Traité. Pour terminer ce tableau peu glorieux, notons l'édition inégale des volumes du traité, où les polices de caractères sont inconstantes. Pour les titres, elles peuvent changer d'un chapitre à l'autre, voire d'une section à l'autre. D'ailleurs, ces titres sont peu mis en évidence. Ils n'ont souvent aucun retour à la ligne pour les mettre à part du texte! Tout ces problèmes flagrants nous laissent l'impression que l'éditeur, de peur de dénaturer le manuscrit original, est resté aussi près que possible du manuscrit d'origine pour en faire une édition pseudo-Urtext, puisque Koechlin, étant mort, ne pouvait vérifier l'édition.

PROBLÈMES DE LECTURE
Vol. I, p. 32-33

logique d'écrire les Clarinettes à l'aigu, doublant les Flûtes: clarinettes et flûtes / trompettes

ou, doublant les hautbois: flûtes / clarinettes et hautbois (clar. à l'unisson des hautbois) / Cors

Je reconnais d'ailleurs que, bien souvent, les compositeurs ont procédé d'une autre manière, en mélangeant les tessitures, par exemple de la façon suivante: flûtes / hautbois / clarinettes / bassons / cors

Avant de parler de la *technique* des clarinettes et de leur emploi dans l'orchestre, disons quelques mots des autres membres de la "famille".

PETITE CLARINETTE EN MI BÊMOL (on emploie aussi la *petite Clarinette en Ré*; il s'en trouve plus d'un exemple chez R. Wagner et chez R. Strauss). Le son de cet instrument est plus grêle et plus beau que celui des clarinettes en *si♭* et en *la*, mais il possède une légèreté qui peut être précieuse, et les traits dans la tessiture de (notes réelles) sont en général plus faciles que sur les autres clarinettes.

Il monte un peu plus haut, en notes réelles; on peut à la rigueur lui demander un *si♮ suraigu (note réelle)*, alors qu'il est prudent de ne pas faire monter la Clarinette en *si♭* au-dessus du *la♮ sur. aigu*[1] *(note réelle)*. C'est ainsi qu'il y a dans l'*Enfant et les Sortilèges* un *sol♯* (note écrite) pour la *petite Clarinette en mi♭* (note réelle *si♮*): et, dans *Till Eulenspiegel*, pour la *petite Clarinette en Ré*, le même *si♮*, *note réelle (la, note écrite)*: petite cl. en Ré — ici, en solo — etc. (notes écrites)

Dans le 2e registre et à l'aigu, cet instrument peut avoir des sons assez crus, voire même vulgaires, "canailles", comme écrivait Berlioz au sujet de l'épisode caricatural du "thème de la bien-aimée", outrageusement déformé dans la *Nuit du Sabbat* de la *Symphonie Fantastique*. Toutefois, bien jouée, par un musicien qui soit un *spécialiste de la petite clarinette*, elle n'est pas du tout désagréable. Dans le passage suivant, doublée à 2 octaves de distance par une clarinette en *si♭*, son timbre reste doux et léger: p^te cl. en mi♭ / clar. en si♭ (notes réelles) — etc. Ch. Koechlin, *Rhapsodie sur des chansons françaises* (N° 2)

On remarquera que certaines notes du *Chalumeau* de la petite clarinette en *mi♭*: celles comprises entre et c'est à dire, en notes réelles, de sont précisément les notes du "registre sourd" de la clarinette en *la*, celles écrites de On pourra donc, si l'on a dans son orchestration une petite clarinette en *mi♭*, utiliser ces notes de son chalumeau pour obtenir une sonorité *plus timbrée* que celle des mêmes notes réelles sur la clarinette en *la*. — Et d'autre part si l'on veut au contraire *assourdir*, de (notes réelles) on se servira pour cela d'une petite clarinette en *mi♭* (dont les notes écrites seront alors de) au lieu de la clarinette en *la*, qui se trouverait déjà dans le registre du clairon puisque les *notes écrites* iraient de

A part cela, l'usage de la petite clarinette est plutôt de continuer, à l'aigu, les autres clarinettes. Et dans la généralité des cas on les écrit *au-dessus*, pour des accords: p^te cl. (en mi♭ ou en ré) / 2 cl. (*si♭* ou *la*) (notes réelles)

Parfois aussi, pour des traits, à l'octave des autres clarinettes, ou à l'unisson; souvent aussi à l'unisson du hautbois, de la flûte, *ou même de la petite flûte* lorsque la tessiture s'y prête.

LA PETITE CLARINETTE EN LA♭ AIGU ne figure que dans les "orchestres d'harmonie", — rarement d'ailleurs, et l'on ne semble pas en faire grand cas parce que, pratiquement, elle ne monte

(1) Extrême limite; *Sol* est déjà bien haut.

guère plus haut que la petite clarinette en *mi♭*, et d'un plus mauvais timbre. L'étendue *théorique* serait celle des autres clarinettes: (notes écrites) Mais il ne faut pas compter l'employer au-dessus de note écrite c'est à dire note réelle

CLARINETTE BASSE. Etendue de et même à la rigueur

En France on utilise surtout la *Clarinette basse en si♭*, mais en Allemagne on se sert couramment de celle en *La*, qui offre l'avantage de donner le *do♯ grave* (note réelle)[1]

Les sons réels sortent: pour la *Cl. Basse en si♭*, à la *9e au dessus* des sons écrits en *clef de sol*, et à la *seconde inférieure* des sons écrits en *clef de fa*; pour la *Cl. Basse en la*, à la *10e inférieure* ou à la *tierce inférieure*, selon qu'on l'écrit en *clef de sol* ou en *clef de fa*.[1]

On distingue, comme pour les autres clarinettes, le *Chalumeau*, — *le Registre intermédiaire* des sons mats, neutres, — et l'*Aigu*.

Les *sons graves* (chalumeau) sont *fort beaux*; ils peuvent être donnés dans toutes les nuances, de *ppp* à *ff*. *Les pp* se fondent admirablement à ceux des Violoncelles, même avec sourdines. Parfois aussi (notamment chez Wagner) on voit la Clarinette basse venant renforcer les Contrebasses lorsque celles-ci se trouvent privées du soutien des Violoncelles (employés alors mélodiquement avec les Altos ou les Violons). *Les ff* de la clarinette basse sont accompagnés d'un certain ronflement qui parfois s'impose un peu trop à l'attention (il semble alors qu'au milieu de l'orchestre *f* on ne perçoive pas les sons de la clarinette basse, mais seulement ce ronflement). De toute façon mieux vaut compter, pour des *ff*, sur la force des *Bassons*, qui de donnent des basses puissantes et bien rondes.

Lorsqu'on n'oblige pas la clarinette basse à "forcer" les sons graves (d'où ce ronflement désagréable) elle se fond très bien à des bassons, à des cors, à des basses de cuivres, — et naturellement aussi, aux cordes. — Enfin, elle offre ceci de précieux, qu'elle peut jouer, jusqu'à ses dernières notes graves, *ppp*, et *plus doux qu'aucun autre instrument à vent*; en outre le son sort aisément, et pas le moins du monde empâté.

Le *medium* (sons "intermédiaires") sonne à la fois gros et terne. Il en résulte qu'un accord tel que clar. si♭ (notes réelles) / cl. basse est infiniment moins *homogène* que s'il était confié à trois clarinettes en *si♭*, où à 2 clar. en *si♭* et une clar. en *la*.[2] Le son de la clarinette basse est ici plus flou, plus volumineux et moins timbré que celui des clarinettes en *si♭*. Massenet traduisait ce manque d'équilibre entre les deux sonorités par cette phrase humoristique: "la présence de la clarinette basse, à côté des clarinettes dans le chalumeau, surprend; on se dit: quel est ce gros monsieur ?"

Mais le *grave* de la clarinette basse s'allie parfaitement au *grave* de la clarinette ordinaire; en écrivant ces instruments dans les tessitures correspondantes, le résultat sera bon: petite cl. mi♭ / clar. si♭ / clar. basse

(1) Il faut noter que certains facteurs d'instruments (par exemple la maison Buffet-Crampon) construisent des clarinettes basses en *si♭* munies d'une clef supplémentaire donnant le "mi♭" c'est-à-dire le *Ré♭ note réelle*. Et cela se fait aussi bien pour la cl. B en *la*, qui descend ainsi à l'*ut du violoncelle*. Ajoutons que les *clarinettes basses* et *contrebasses, système Leblanc* descendent jusqu'à l'"*ut*" (note écrite); donc, pour les instruments en *si♭*, aussi bas que le Basson et le Contrebasson.

La *Clarinette basse à clef de mi♭ grave* est de fabrication *absolument courante*. En outre, il existe (toujours chez Buffet-Crampon) une *variété de clarinette basse*, dite *"petite clarinette basse"*, moins volumineuse et d'un timbre qui se rapproche davantage de celui du chalumeau de la clarinette en *si♭*. Elle se fondrait donc mieux aux clarinettes habituelles (*si♭* et *la*).

Ajoutons enfin que l'on écrit parfois en France même, pour *cl. B en La* (voir à ce sujet la partition de l'*Enfant et les Sortilèges*).

(2) Certains auteurs conviennent aussi que, si la *clef de sol succède à la clef de fa*, on conservera la distance de *seconde majeure*, *pour la clef de sol*, entre les sons écrits et les sons réels. exemple: sons écrits / cl. B en si♭ signifira: sons réels

(3) Mieux vaudrait encore écrire le *fa* au bassôn; ou bien l'on peut aussi écrire *fa la* aux clarinettes en *si♭*, et *do* au basson.

-
titres (pas de saut de ligne)
- page de gauche un peu en bas : la police change pour une note de bas de page qui n'en est pas vraiment une
- autre côté, vraie note de bas de page
- exemples musicaux directement dans le texte, avec des habillages divers autour des figures.

PROBLÈMES DE LECTURE
Vol. III, p. 260

Autre exemple de mélodie de Cordes (f) avec accompagnement de Cuivres :

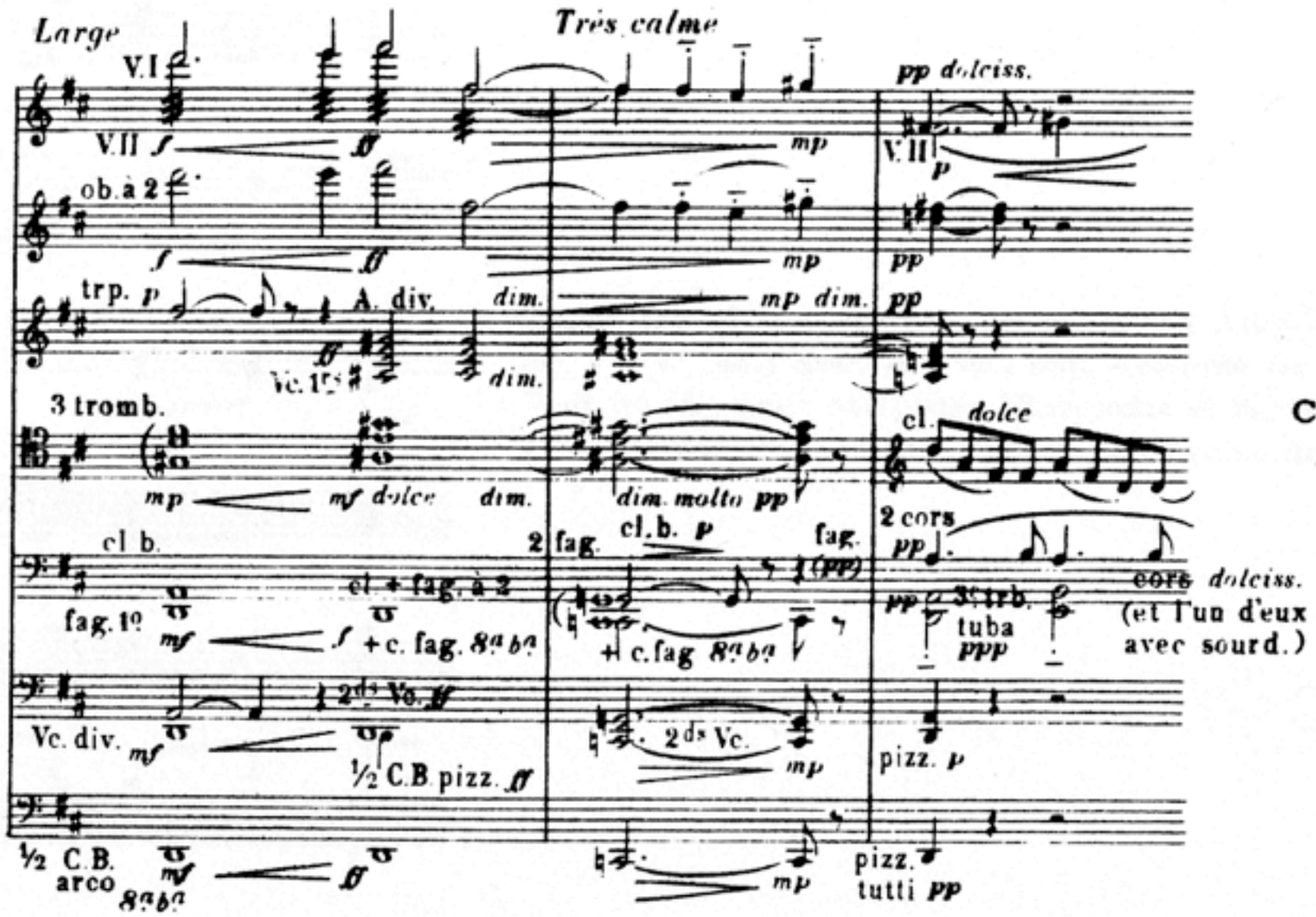

Ch. Kœchlin
Symphonie (Final)

SOLUTIONS

- Créer une table des matières détaillée (avec une liste de sujets couverts pour chaque section)
- Créer un index général
- Nouvelle édition avec mise en page plus claire, avec exemples musicaux écrits selon l'ordre normal des instruments d'orchestre.
- Faire un guide du traité, qui en résume les grandes lignes et fait des références aux parties pertinentes.
  - Chion, *Guide des objets sonores* pour Schaeffer, *Traité des objets musicaux*

Certains ajouts pourraient faciliter la lecture du traité. D'abord, créer une table des matières détaillée, avec une liste de sujets couverts pour chaque section, et un index général. Ensuite, refaire une édition du traité avec une mise en page plus constante et plus claire, avec des exemples musicaux écrits selon l'ordre normal des instruments d'orchestre. Enfin, puisqu'il est difficile de changer l'ordre des sections sans dénaturer la substance du traité, il serait intéressant de faire un ouvrage à part, qui serait un guide du traité, qui en résume les grandes lignes et fait des références aux parties du traité qui lui sont pertinentes. Michel Chion a déjà fait un guide semblable pour le *Traité des objets musicaux* de PIerre Schaeffer : Le Guide des objets sonores. Ces solutions permettraient de rendre plus accessible les richesses uniques et originales qui se trouvent dans le traité de l'orchestration de Charles Koechlin, et en faciliteraient une traduction ultérieure. Merci beaucoup!

BIBLIOGRAPHIE

- BLATTER Alfred, *Instrumentation and orchestration*, 2e édition, Australie, Canada, Schirmer Books, 1997.
- KOECHLIN, Charles, *Écrits. Esthétique et langage*, présentés et annotés par Michel Duchesneau, vol. 1, Sprimont (Belgique), Mardaga, 2006.
- KOECHLIN Charles, *Traité de l'orchestration*, Paris, M. Eschig, 1954–1959.
- PISTONE Pascal, *Le Traité de l'orchestration de Charles Koechlin : étude historique et technique, suivie d'un index commenté des exemples et des matières*, Paris, Université de Paris-Sorbonne, coll. « Observatoire Musical Français », dir. Danièle Pistone, 2004.
- RIMSKY-KORSAKOV Nikolay et STEINBERG Maximilian, *Principes d'orchestration, avec exemples notés tirés de ses propres oeuvres*, Berlin, Edition russe de musique, 1914.