Mysql 使用指南

一、安装 MySQL

（1）运行下载的安装包 mysql-5.6.10-win32.msi，首先出现的是向导欢迎界面。如图 1-1 所示，单击“Next”按钮。

图 1-1 欢迎界面

（2）该界面选择同意条款。如图 1-2 所示。单击“Next”按钮。

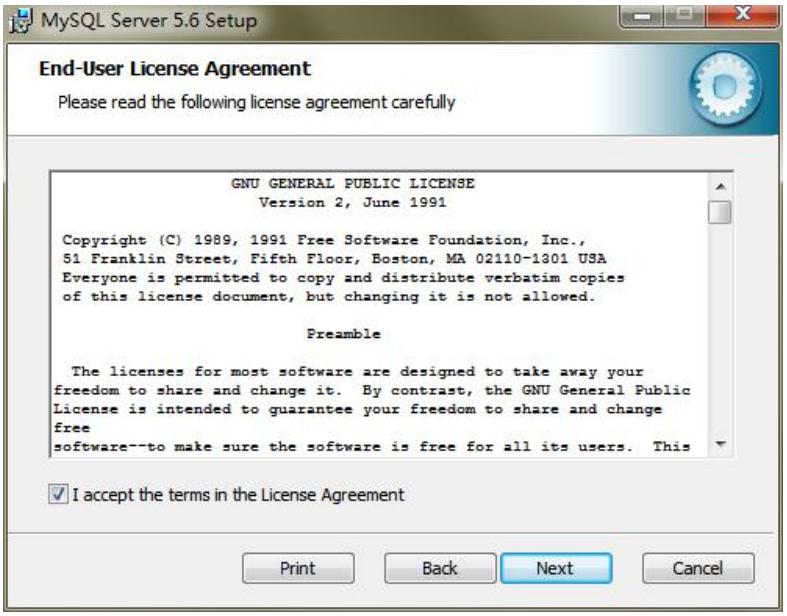

图 1-2 服务条款界面

（3）下面选择定制安装“Custom”，如图 1-3 所示；也可以直接选 Complete，直接跳到第(5)步

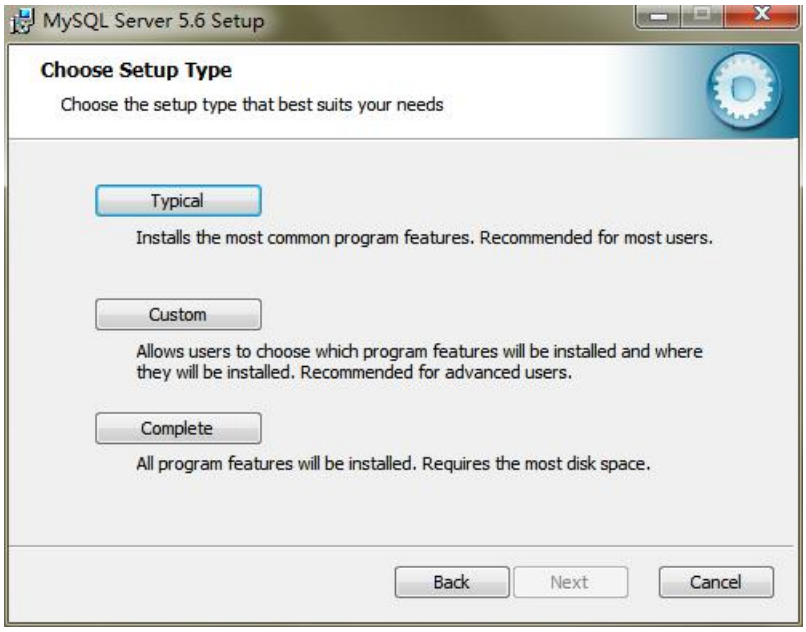

图 1-3 选择定制安装

(4)这里需要安装所有的头文件和库，点击 Development Components 前面的下拉箭头，然后选择第二项。如图 1-4 所示：

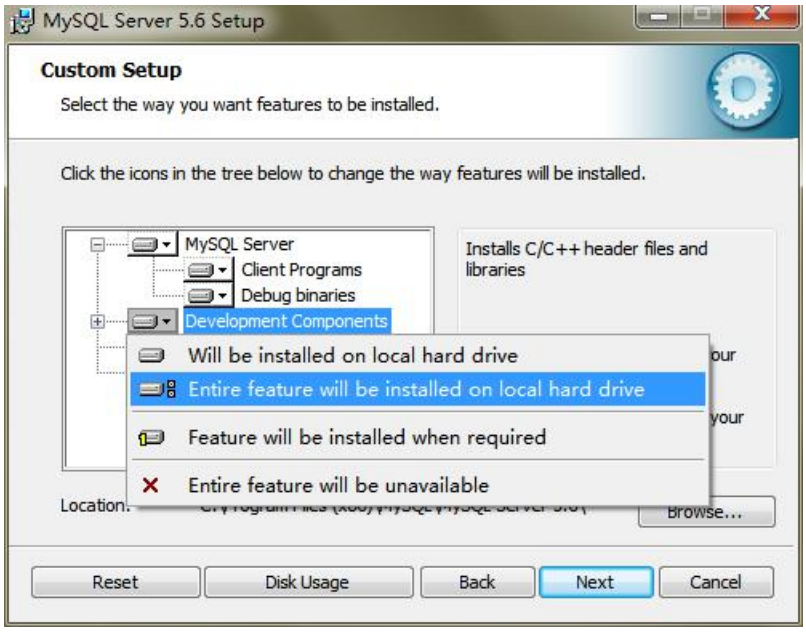

图 1-4 选择安装的文件

（5）然后选择下面的“Browse…”按钮来更改安装路径，也可以使用默认路径，如 C:\Program Files (x86)\MySQL\MySQL Server 5.6\，如图 1-5 所示：

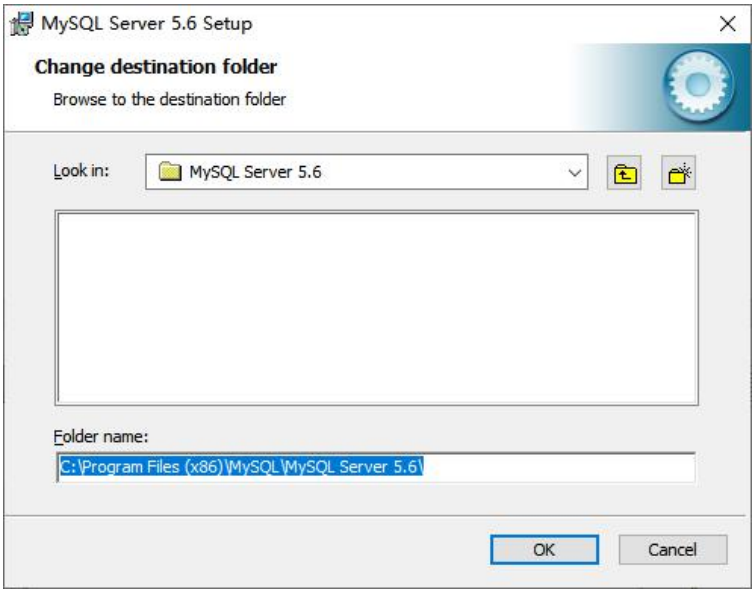

图 1-5 设置安装位置

（6）填写完路径后单击“OK”按钮回到主页面，单击“Next”按钮来到新的页面，这里单击“Install”按钮开始安装。如图 1-6 所示：

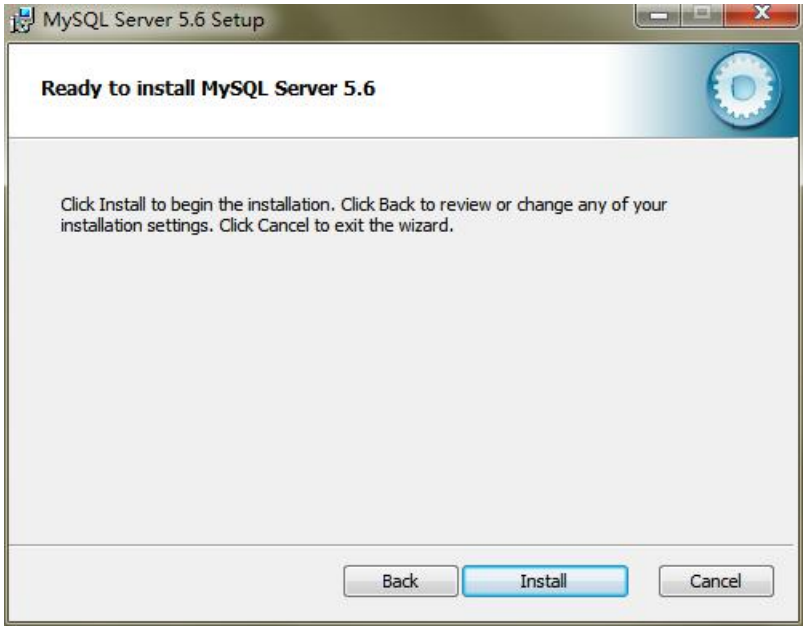

图 1-6 开始安装

（7）等安装完毕后，点击“Finish”按钮完成安装。如图 1-7 所示：

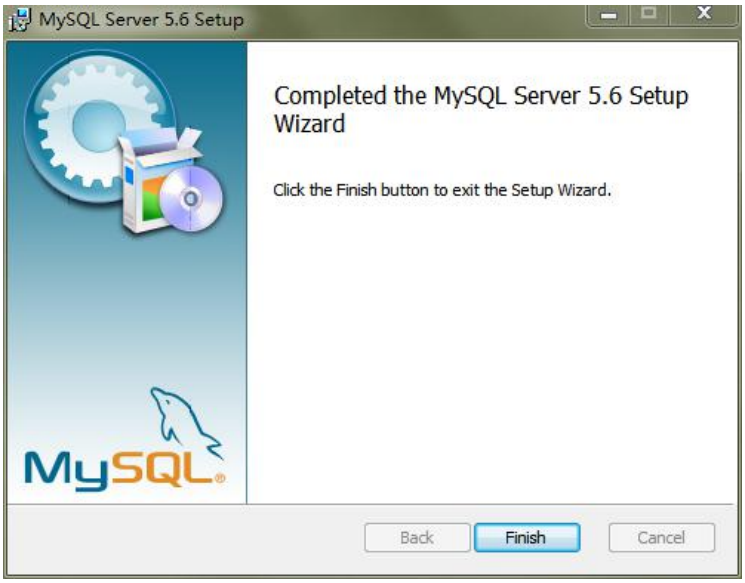

图 1-7 完成安装

二、启动 MySQL 服务

进入 MySQL 的安装目录 C:\Program Files (x86)\MySQL\MySQL Server 5.6\\MySQL\bin 目录下运行 mysqld.exe 程序（win7 下，建议使用右键点击该文件，选择“以管理员身份运行”），该程序运行完成后会自动关闭。如图 2-1 所示：

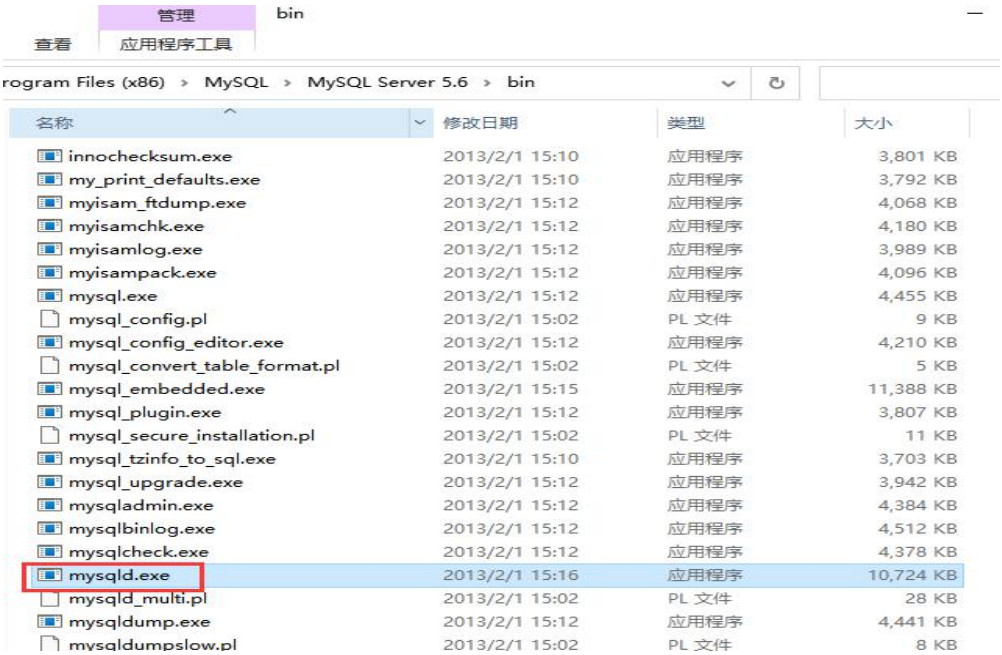

图 2-1 运行 mysqld 程序

注：电脑重启后，MySql 服务不会自动启动，建议将该程序建立**快捷方式**到桌面上，方便下次直接运行。

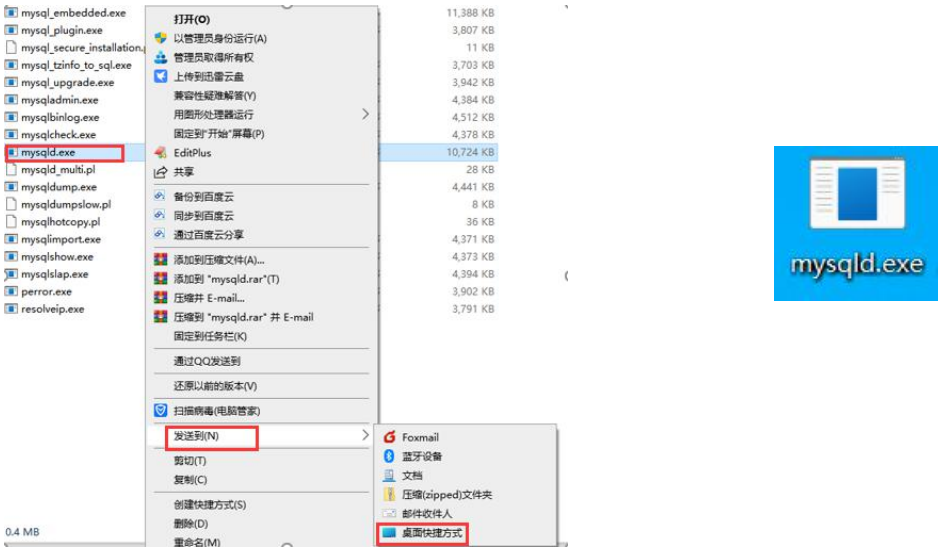

图 2-2 建立桌面快捷方式

三、安装配置 Navicat_for_MySQL

1.安装 Navicat

现在要安装的这个是一个图形化的 MySQL 管理工具，如果不安装这个的话你就只能在那个黑底白字的窗口里面敲命令。安装这个之前应该先把 MySQL 安装了，把压缩包 navicat9 中文版.rar 解压后，运行 navicat091_mysql_cs.exe。

（1）启动安装界面，点击“下一步”按钮

（2）选择“我同意”，点击“下一步”按钮

（3）点击“浏览”按钮可以选择程序安装文件夹，也可以保持默认路径，然后点击“下一步”按钮

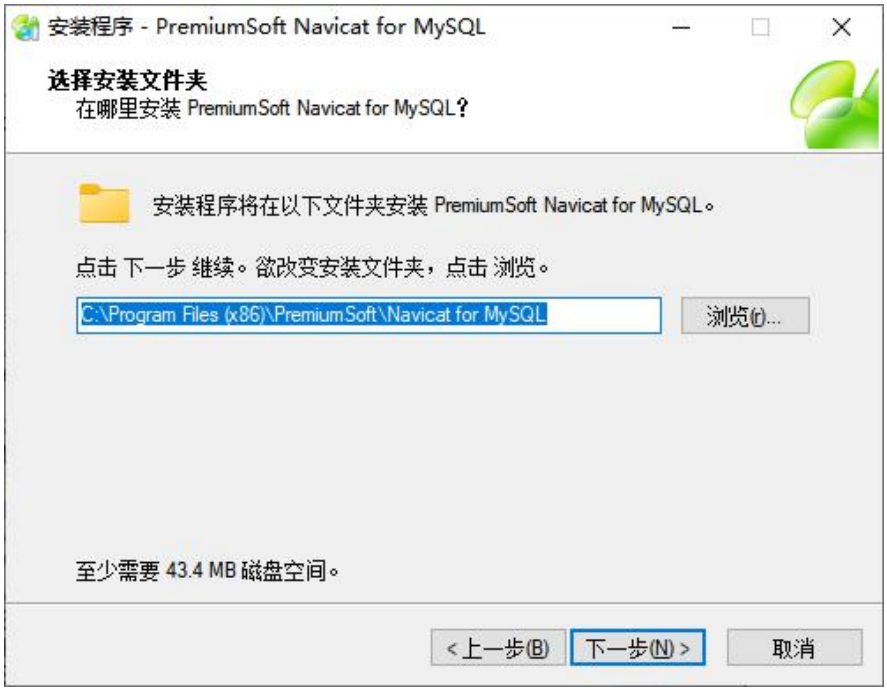

（4）点击“下一步”按钮

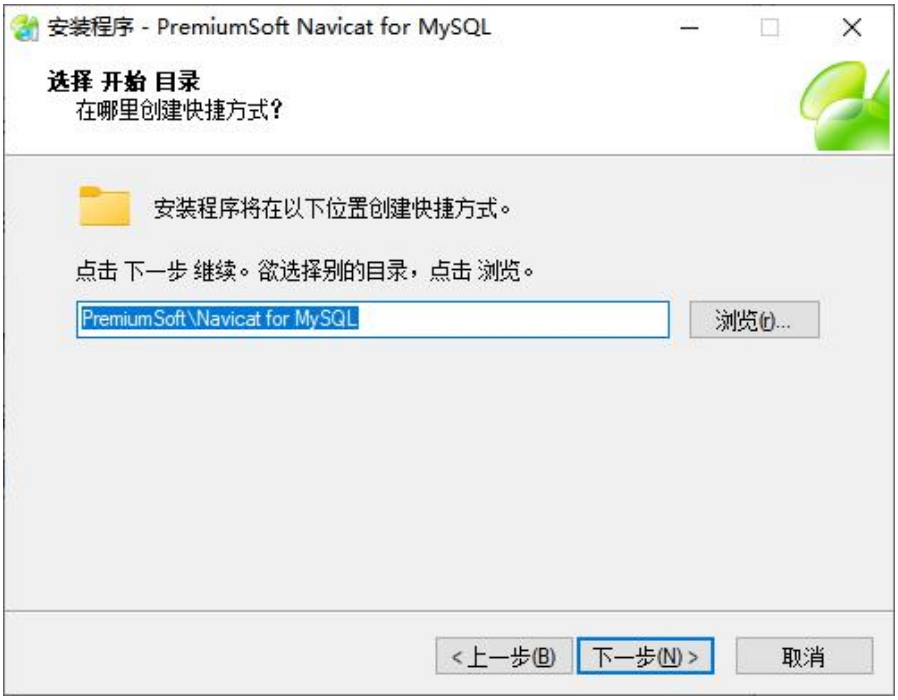

（5）保持默认选项，点击“下一步”按钮

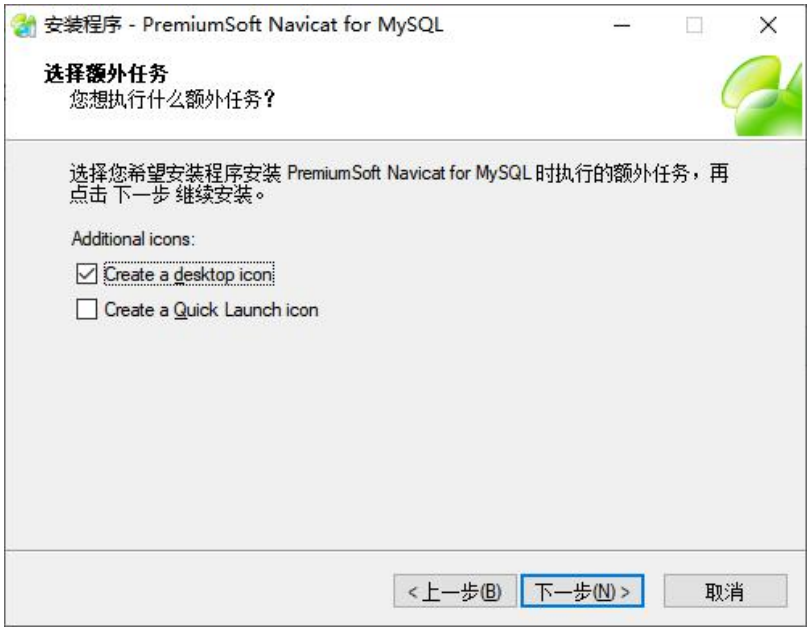

（6）点击“安装”按钮

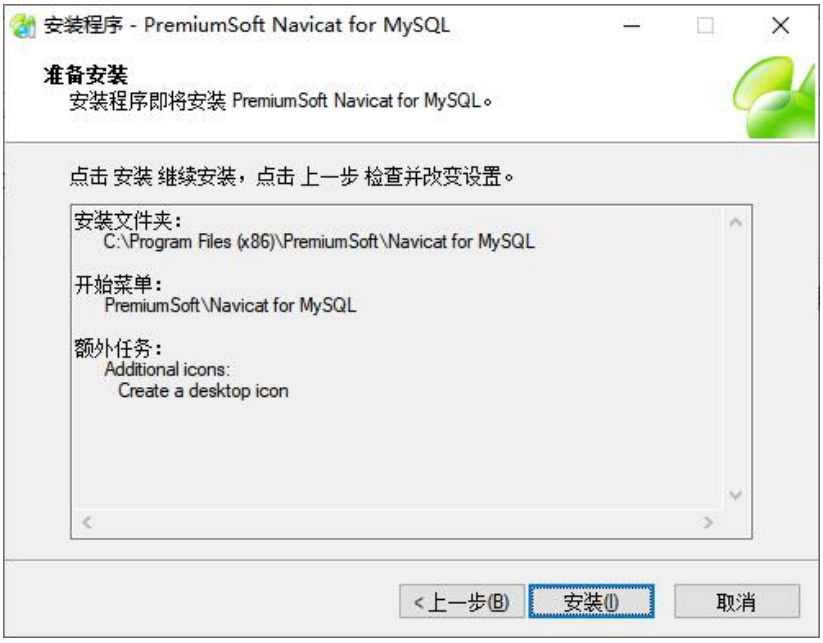

安装好后，就会在桌面上出现 Navicat 的快捷方式，接下来我们开始对 Navicat 进行简单配置。

2. 配置 Navicat

（1）在 Windows 桌面上双击 Navicat 图标

后，会进入 Navicat 主界面，如下图所示：

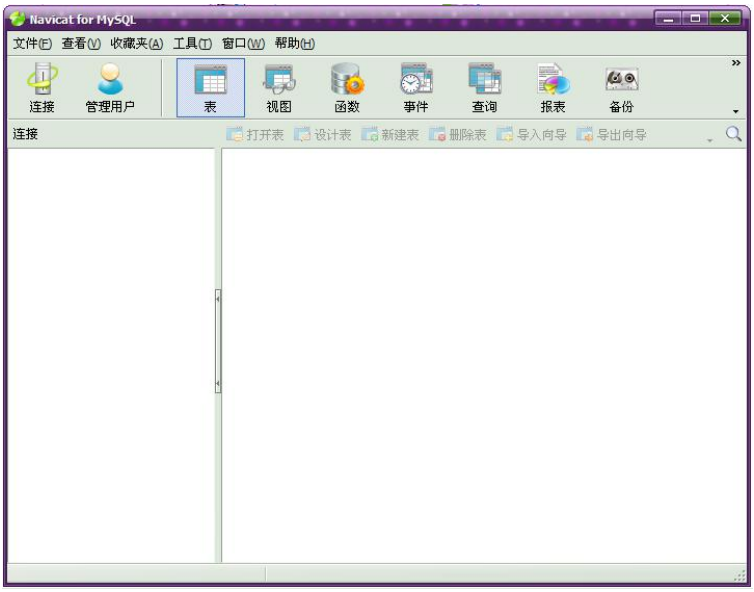

（2）目前是没有任何连接的，所以我们需要新建一个连接。单击工具栏上的连接图标

，打开新建连接向导，这里保持默认参数，不要修改什么（正式项目中一般要设置用户名和密码）

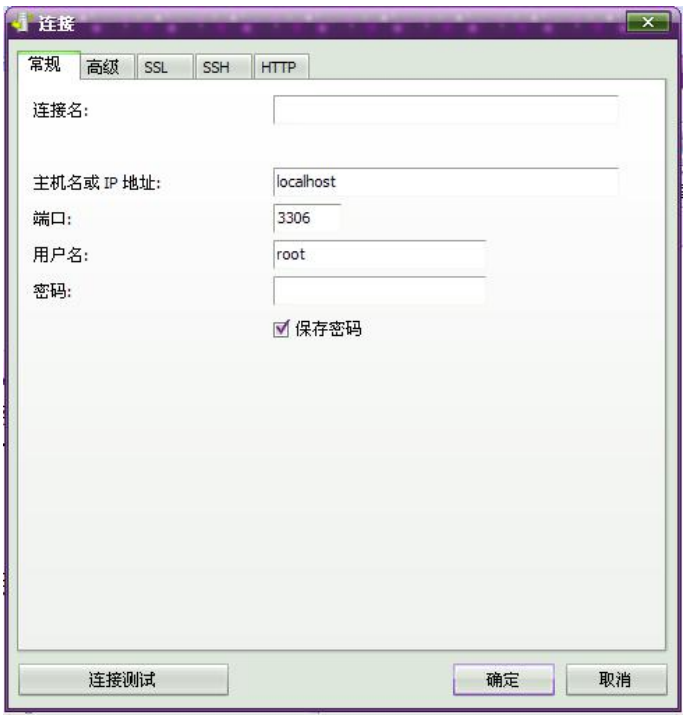

（3）单击确认，如果成功的话，在管理界面的左边可以看到一个刚刚建的连接，如图中红色箭头标注的那个地方：

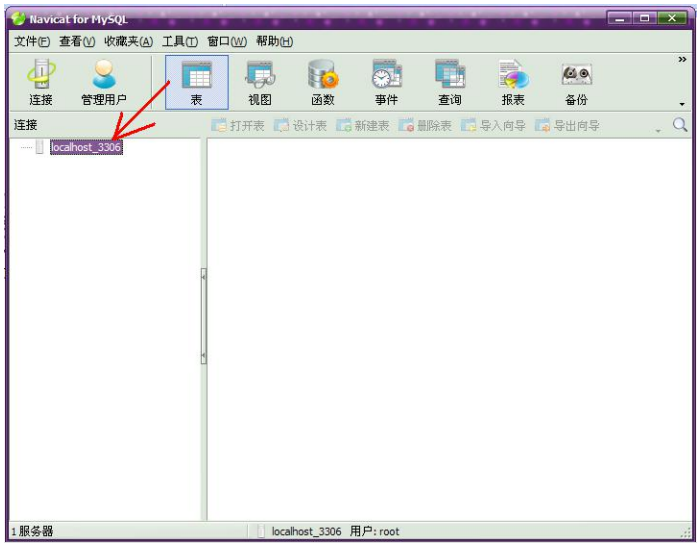

（4）双击连接，可以看到系统的三个默认数据库，不用对它进行任何修改，任何修改都可能导致 MySQL 系统错误。Navicat 已经集成了几乎所有的数据库管理功能，并且提供了良好的用户界面，后续我们对数据库的管理主要就由 Navicat 完成。

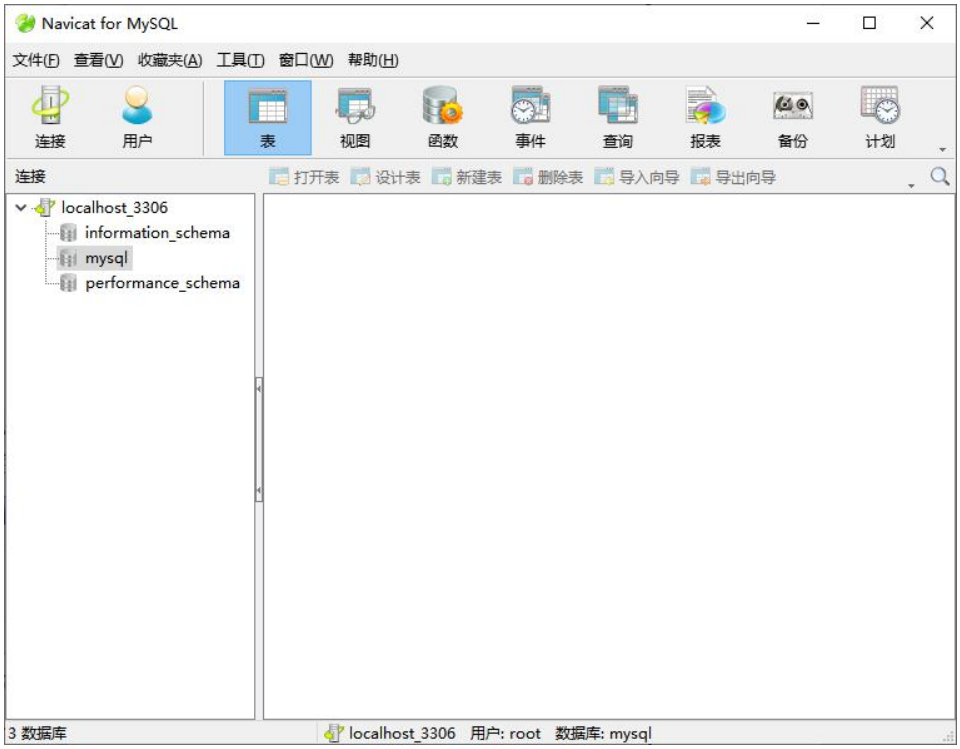

四、导入数据库

接下来，我们要学习如何导入我们已有的数据库。

（1）打开 Navicat，鼠标右键单击刚新建的连接“localhost_3306”，在弹出菜单中选择“新建数据库”

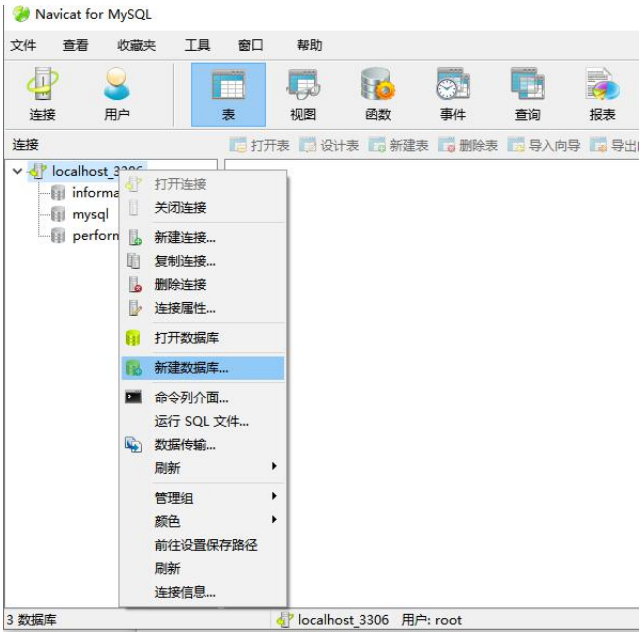

（2）按照图示，依次填入数据库名 emr、选择字符集及排序规则

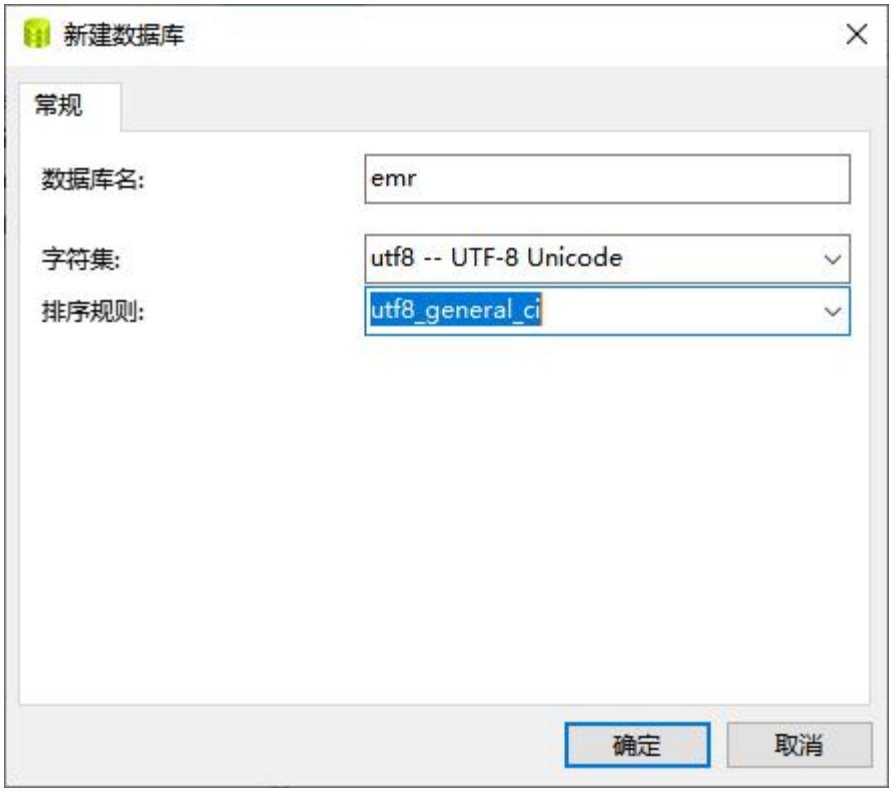

（3）在左侧列表中，展开数据库列表，选中刚新建的 emr 数据库

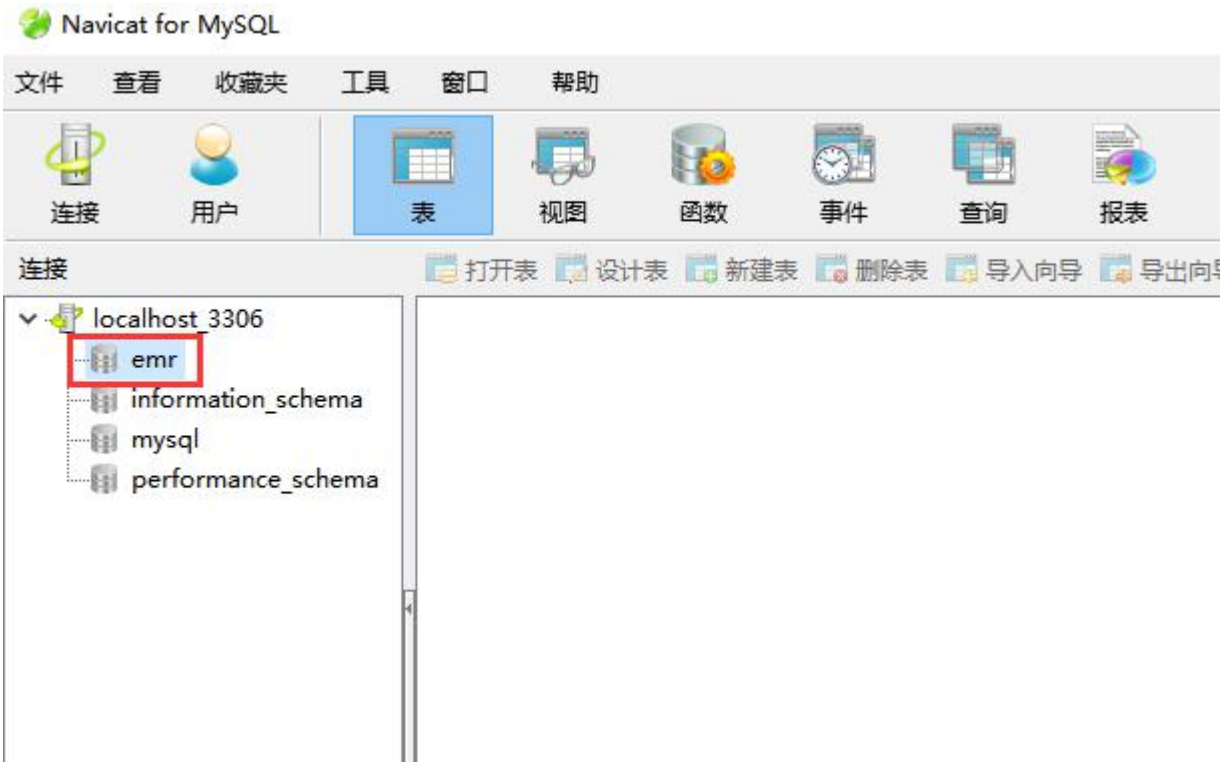

（4）鼠标右键点击“emr”，在弹出的菜单中选择“运行 SQL 文件”

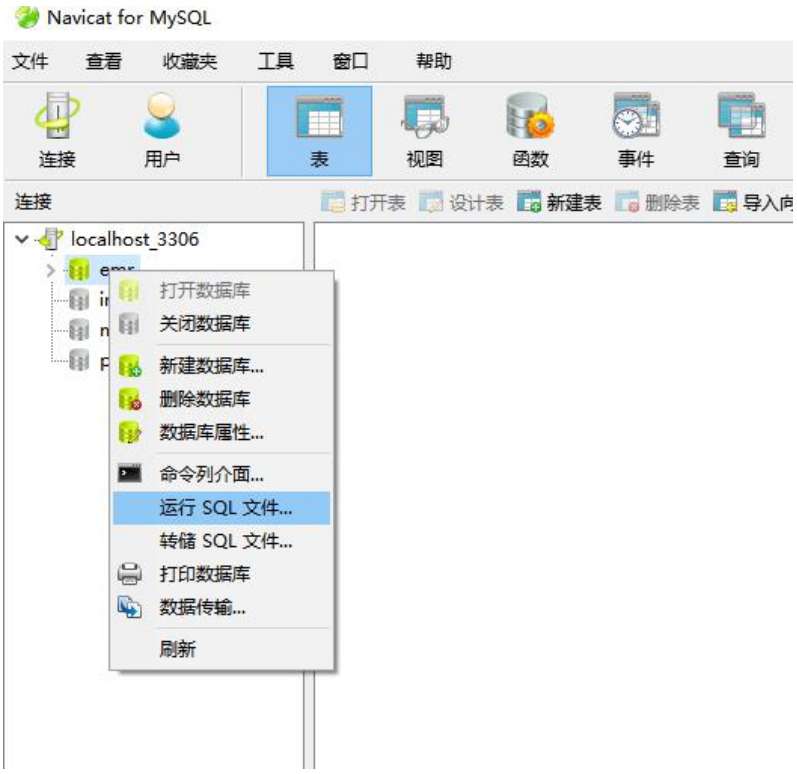

（4）在弹出的对话框中，找到需要导入的数据库文件“emr.sql”，点击“打开”按钮。

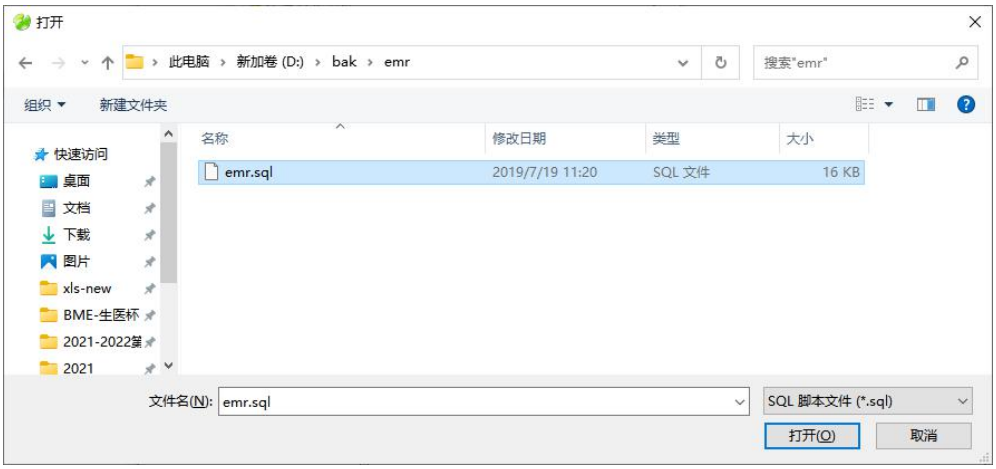

（5）弹出的对话框保持默认选项，选择“开始”

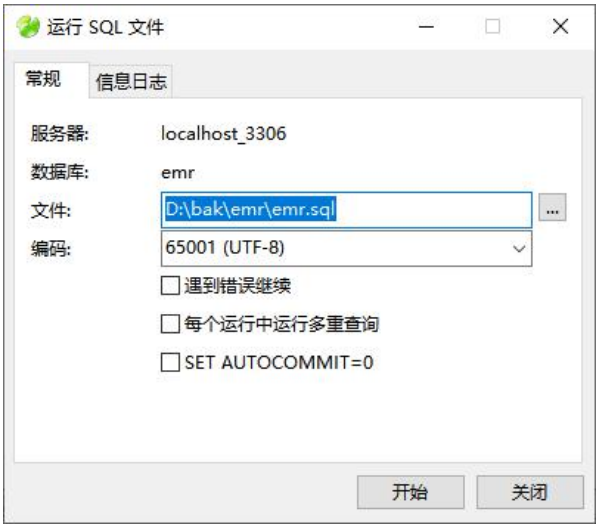

（6）稍等片刻，系统会提示命令执行成功，点击“关闭”按钮。

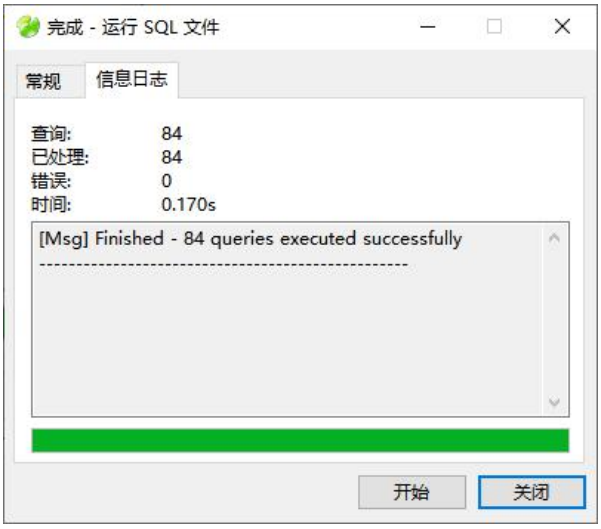

（7）刚导入的数据库并不能马上查看，可以先关闭连接，如下图所示

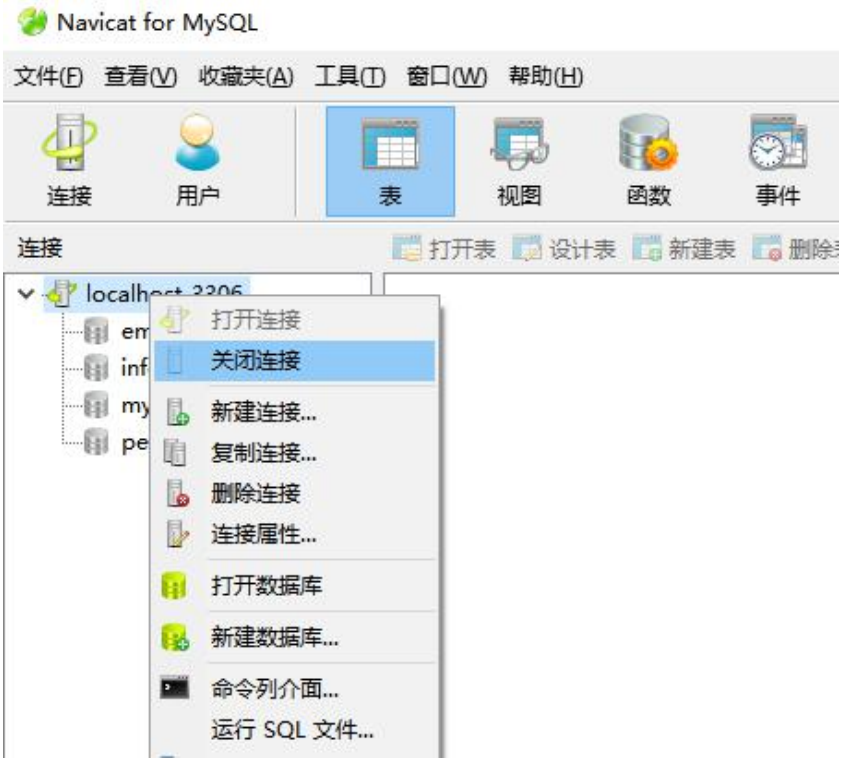

（8）然后再双击连接“localhost_3306”

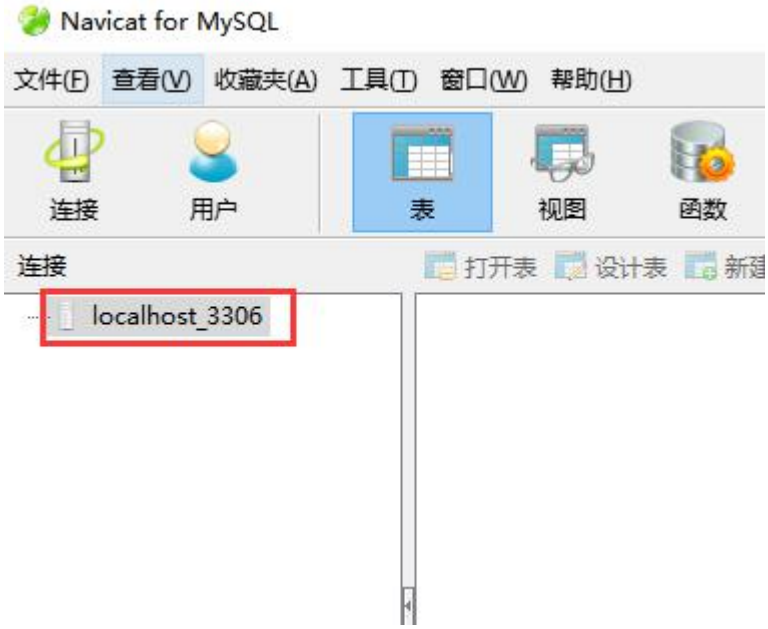

（9）然后再双击数据库“emr”，点击“表”，可以看到右边出现了 6 张表

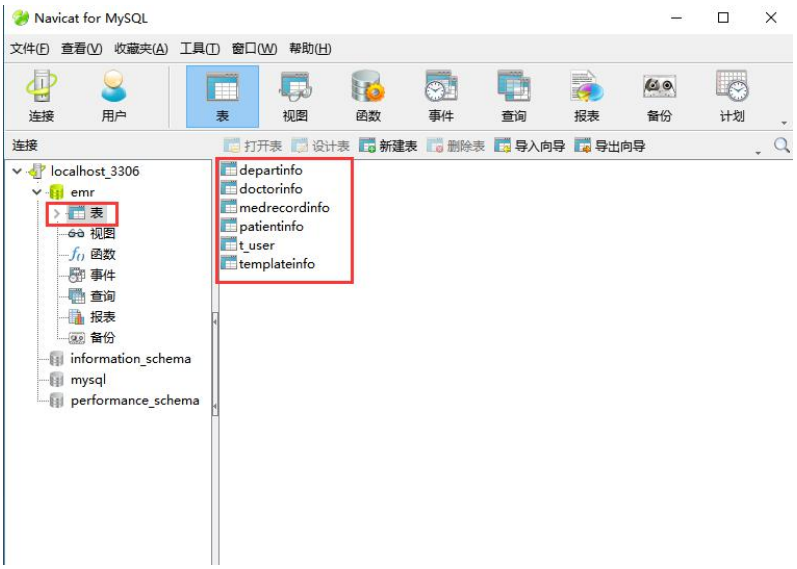

（10）随便点开其中一个表，可以看到里面有数据，表示我们的数据库已经导入成功！

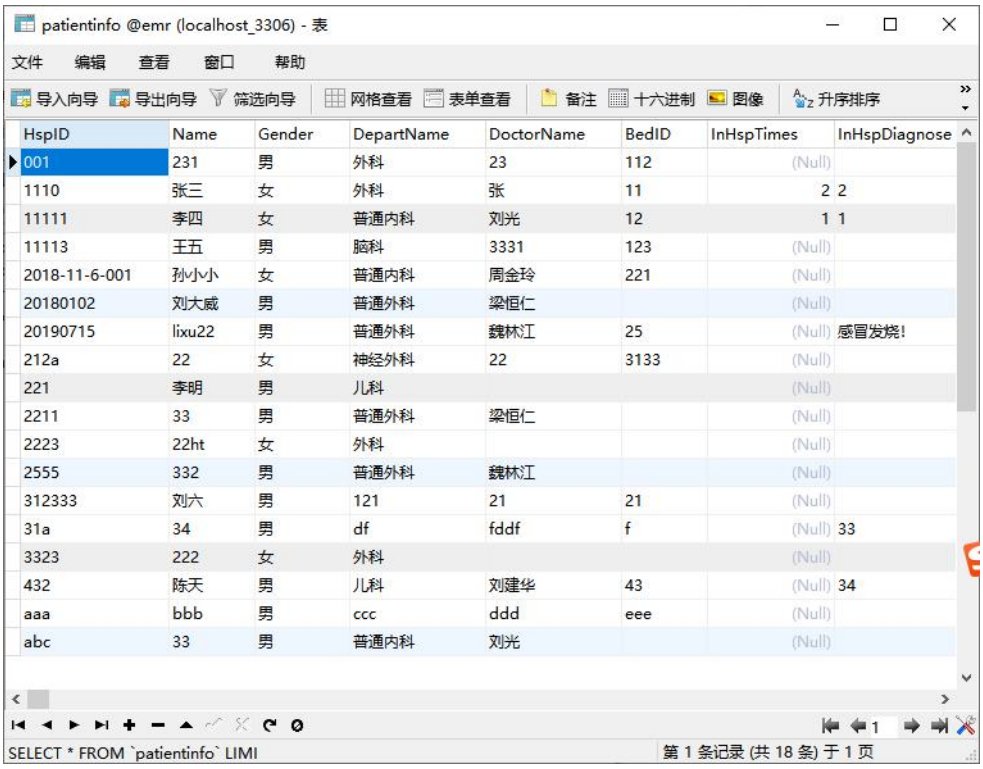

HspID	Name	Gender	DepartName	DoctorName	BedID	InHspTimes	InHspDiagnose
001	231	男	外科	23	112	(Null)	
1110	张三	女	外科	张	11	2	2
11111	李四	女	普通内科	刘光	12	1	1
11113	王五	男	脑科	3331	123	(Null)	
2018-11-6-001	孙小小	女	普通内科	周金玲	221	(Null)	
20180102	刘大威	男	普通外科	梁恒仁		(Null)	
20190715	lixu22	男	普通外科	魏林江	25	(Null)	感冒发烧!
212a	22	女	神经外科	22	3133	(Null)	
221	李明	男	儿科			(Null)	
2211	33	男	普通外科	梁恒仁		(Null)	
2223	22ht	女	外科			(Null)	
2555	332	男	普通外科	魏林江		(Null)	
312333	刘六	男	121	21	21	(Null)	
31a	34	男	df	fddf	f	(Null)	33
3323	222	女	外科			(Null)	
432	陈天	男	儿科	刘建华	43	(Null)	34
aaa	bbb	男	ccc	ddd	eee	(Null)	
abc	33	男	普通内科	刘光		(Null)	

五、操作数据库

（1）点击工具栏上“查询”

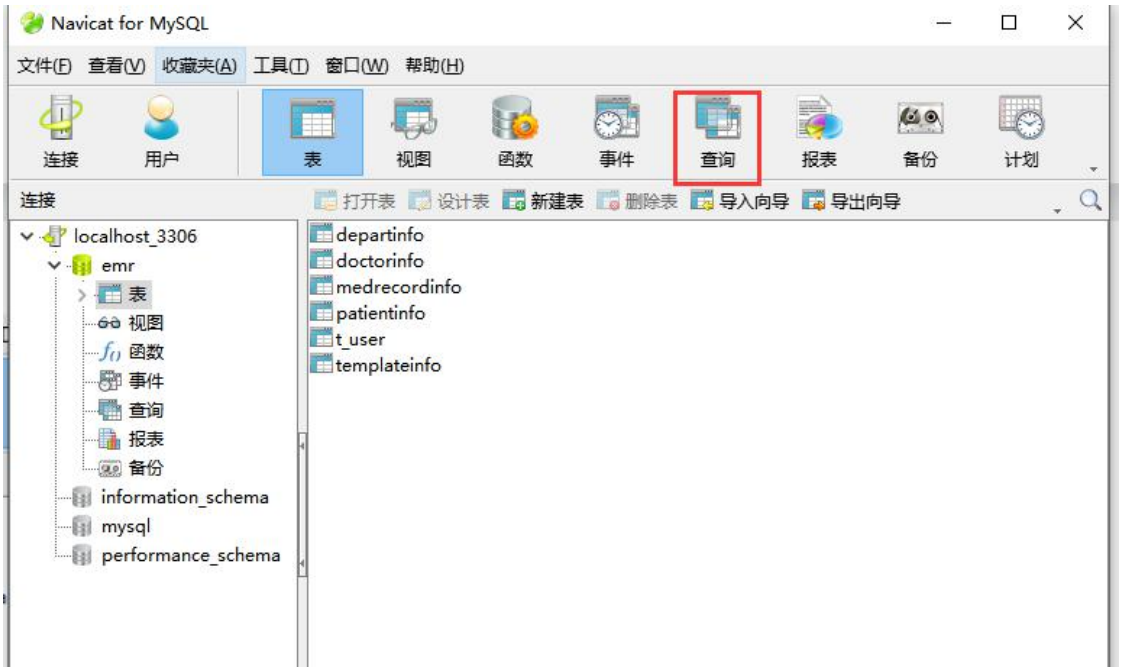

（2）点击工具栏上“新建查询”，然后在弹出的查询窗口中，输入 sql 语句

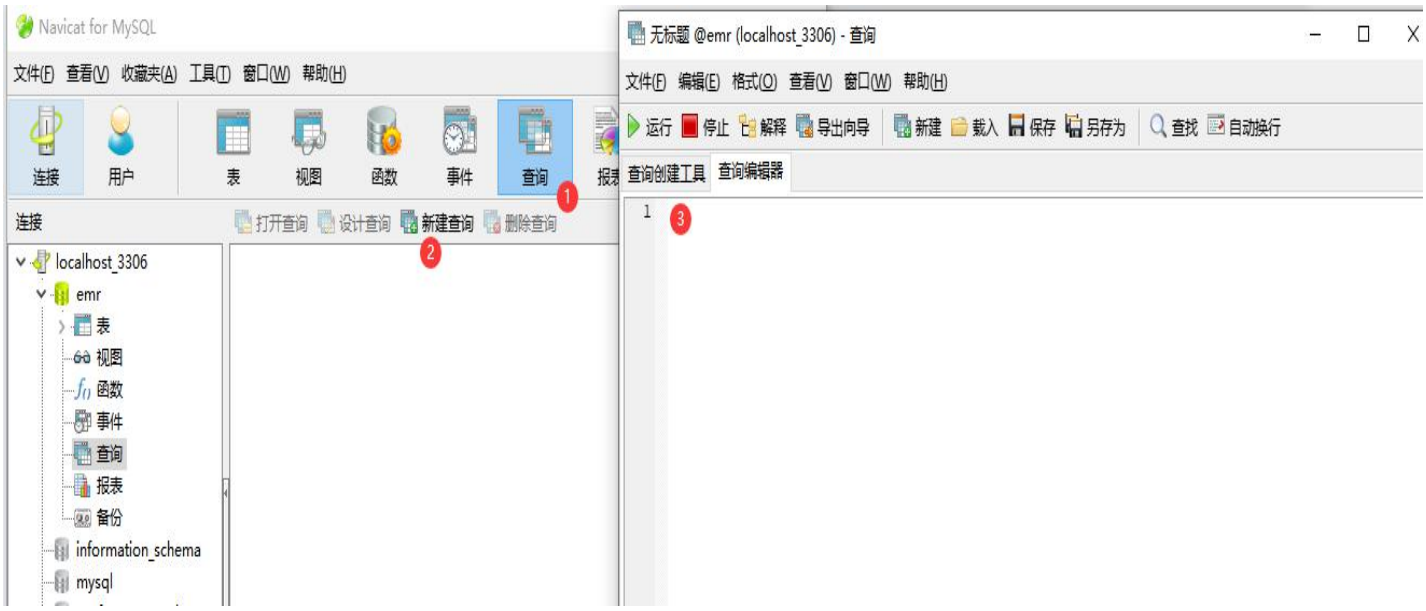

（3）输入 sql 语句后，点击“运行”按钮

（4）如果 sql 没有问题，就会显示执行结果如下图所示

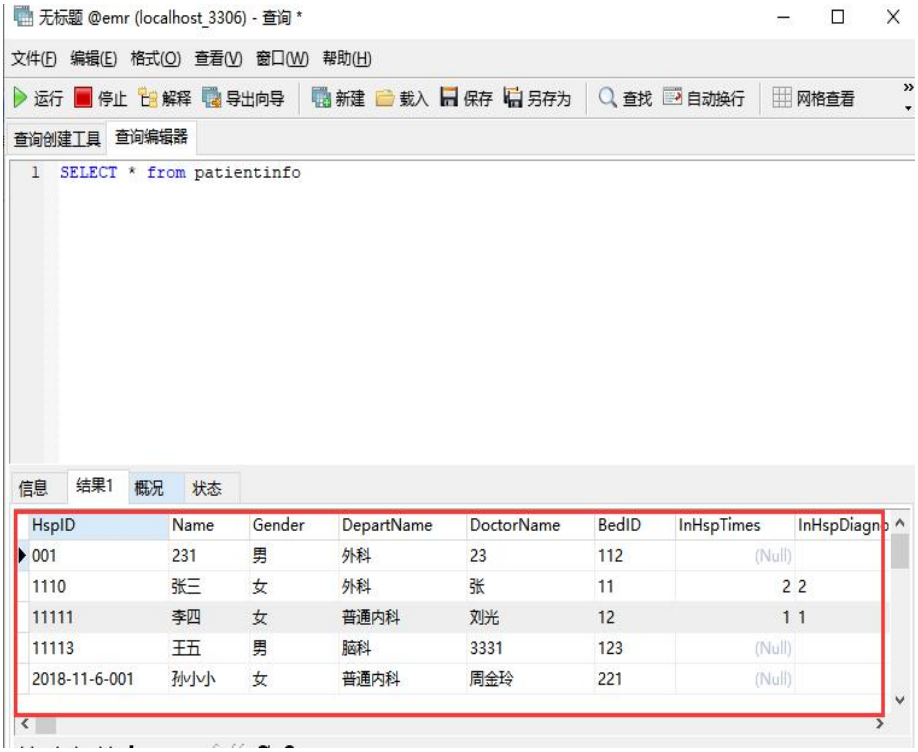

第五部分是后续编程调试代码时经常会用到的操作，需要重点掌握！

六、导出数据库

当数据库存放了新的数据，或者需要对数据库进行备份的时候，可以将数据库进行导出备份。

（1）选择需要导出的数据库 emr，鼠标右键点击数据库名，在弹出的菜单中选择“转储 SQL 文件”

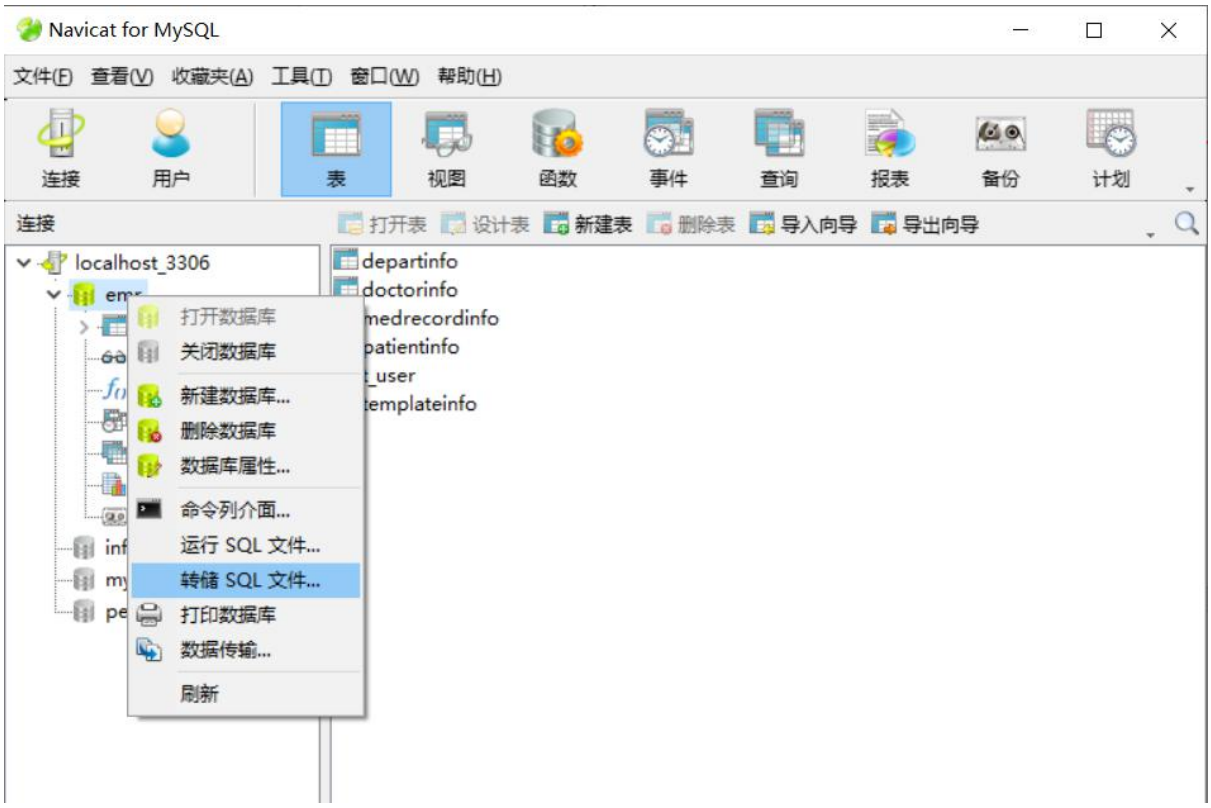

（2）选择要导出的路径，比如“D:\bak\emr”，点击“保存”按钮

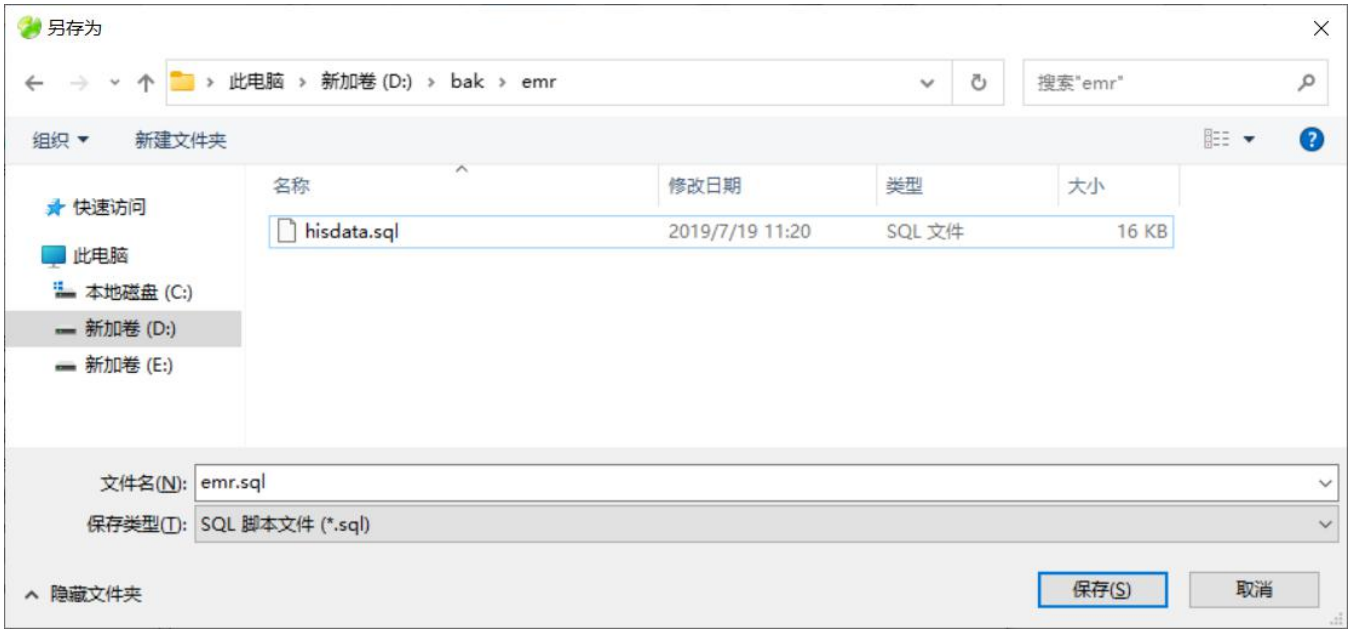

（3）弹出的对话框会实时显示导出进度，导出成功后，点击“关闭”按钮

（4）到刚才备份的路径下，可以看到已经备份出的 sql 文件

在课程设计中用到的 sql 文件就是用这种方法导出的，在交课程设计电子资料时，大家可采用此方法导出程序用到的数据库。